

# แผนพัฒนาท้องถิ่น

(พ.ศ. ๒๕๖๖-๒๕๗๐)

## เทศบาลตำบลบ้านบาก



วิสัยทัศน์

“ตำบลบ้านบากน่าอยู่ คู่สิ่งแวดล้อมที่ดี  
เศรษฐกิจฐานรากมั่นคง ดำรงวัฒนธรรมประเพณี  
สุวิถีเมืองน่าอยู่อย่างยั่งยืน”

เทศบาลตำบลบ้านบาก

๑๘๘ หมู่ที่ ๘ ตำบลบ้านบาก อำเภอศรีสมเด็จ

จังหวัดร้อยเอ็ด ๔๕๐๐๐

โทรศัพท์/โทรสาร ๐๔๓-๕๐๘๑๗๒

# แผนพัฒนาท้องถิ่น (พ.ศ. ๒๕๖๖-๒๕๗๐) เทศบาลตำบลบ้านบาก



วิสัยทัศน์

“ตำบลบ้านบากน่าอยู่  
คู่สิ่งแวดล้อมที่ดี เศรษฐกิจฐานราก  
ดำรงวัฒนธรรมประเพณี สุวิถีเมืองน่าอยู่อย่างยั่งยืน”

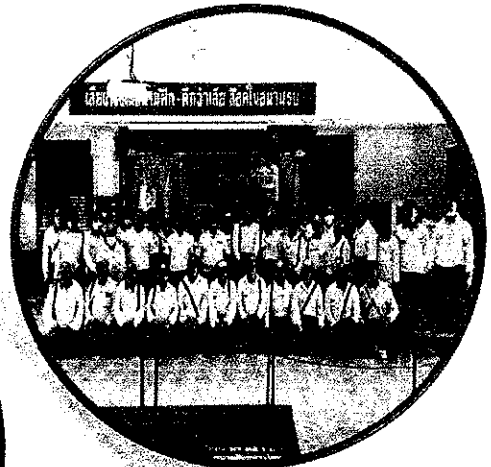

เทศบาลตำบลบ้านบาก  
สำนักงานเทศบาลตำบลบ้านบาก อำเภอเมือง  
จังหวัดร้อยเอ็ด ๔๕๐๐๐  
โทรศัพท์ โทร. ๐๔๓-๕๖๕๐๓๒

# คำนำ

เนื่องด้วยตามพระราชบัญญัติเทศบาล พ.ศ. ๒๔๙๖ มาตรา ๕๐ พระราชบัญญัติกำหนดแผนและขั้นตอนการกระจายอำนาจให้แก่องค์กรปกครองส่วนท้องถิ่น พ.ศ. ๒๕๔๒ หมวด ๒ มาตรา ๑๖ (๑) ระเบียบกระทรวงมหาดไทย ว่าด้วยการจัดทำแผนพัฒนาขององค์กรปกครองส่วนท้องถิ่น พ.ศ. ๒๕๔๘ และที่แก้ไขเพิ่มเติมถึง (ฉบับที่ ๓) พ.ศ. ๒๕๖๑ ได้กำหนดให้องค์กรปกครองส่วนท้องถิ่นมีอำนาจและหน้าที่ในการจัดทำแผนพัฒนาท้องถิ่น เพื่อใช้เป็นกรอบในการจัดทำงบประมาณรายจ่ายประจำปี งบประมาณรายจ่ายเพิ่มเติม และงบประมาณจากเงินสะสมในช่วงของแผนนั้น

ดังนั้น เพื่อให้การดำเนินการให้เป็นไปตามกฎหมายดังกล่าว เทศบาลตำบลบ้านบาก จึงต้องดำเนินการจัดทำแผนพัฒนาท้องถิ่น (พ.ศ. ๒๕๖๖ – ๒๕๗๐) ขึ้น เพื่อใช้เป็นแนวทางในการบริหารพัฒนาท้องถิ่นให้บรรลุตามวัตถุประสงค์และเป้าหมาย ก่อให้เกิดประโยชน์และสามารถตอบสนองความต้องการพัฒนาของประชาชนในเขตเทศบาลตำบลบ้านบากได้ โดยได้ดำเนินการตามขั้นตอน ดังนี้

๑. คณะกรรมการพัฒนาท้องถิ่น จัดประชุมประชาคมท้องถิ่น ส่วนราชการรัฐวิสาหกิจที่เกี่ยวข้อง เพื่อแจ้งแนวทางการพัฒนาท้องถิ่น รับทราบปัญหาความต้องการ ประเด็นการพัฒนา ประเด็นที่เกี่ยวข้อง และแนวทางปฏิบัติที่เหมาะสมกับสภาพพื้นที่เพื่อนำมากำหนดแนวทางการจัดทำแผนพัฒนาท้องถิ่น โดยให้นำข้อมูลพื้นฐานในการพัฒนาจากหน่วยงานต่างๆ และข้อมูลในแผนพัฒนาหมู่บ้าน หรือแผนชุมชนมาพิจารณา ประกอบการทบทวนแผนพัฒนาท้องถิ่น

๒. คณะกรรมการสนับสนุนการจัดทำร่างแผนพัฒนาท้องถิ่น รวบรวมแนวทางและข้อมูลนำมาวิเคราะห์เพื่อจัดทำร่างแผนพัฒนาท้องถิ่นแล้วเสนอคณะกรรมการพัฒนาท้องถิ่น

๓. คณะกรรมการพัฒนาท้องถิ่นพิจารณาร่างแผนพัฒนาท้องถิ่นเพื่อส่งเสนอแนะผู้บริหารท้องถิ่น

๔. ผู้บริหารท้องถิ่นพิจารณาอนุมัติร่างแผนพัฒนาท้องถิ่น และประกาศใช้แผนพัฒนาท้องถิ่น

บัดนี้ คณะกรรมการพัฒนาท้องถิ่นได้พิจารณาเห็นชอบร่างแผนพัฒนาท้องถิ่น พร้อมด้วยนายกเทศมนตรีตำบลบ้านบาก ได้พิจารณาอนุมัติร่างแผนพัฒนาท้องถิ่น (พ.ศ. ๒๕๖๖ – ๒๕๗๐) ของเทศบาลตำบลบ้านบาก วันที่ ๓๐ เดือน กันยายน พ.ศ. ๒๕๖๔ ณ ห้องประชุมเทศบาลตำบลบ้านบาก นายกเทศมนตรีตำบลบ้านบาก จึงอนุมัติแผนพัฒนาท้องถิ่นดังกล่าว และดำเนินการประกาศใช้ต่อไป



(ลงชื่อ) .....ผู้อนุมัติ

(นายประยูร อัครเสริญ)

ตำแหน่ง นายกเทศมนตรีตำบลบ้านบาก

วันที่ ๓๐ กันยายน พ.ศ. ๒๕๖๔

## สารบัญ

เรื่อง	หน้า
คำนำ	ก
สารบัญ	ข
ส่วนที่ ๑ สภาพทั่วไปและข้อมูลพื้นฐาน	๑
ด้านกายภาพ	๑
ด้านการเมือง/การปกครอง	๑๐
ประชากร	๑๒
สภาพทางสังคม	๑๓
ระบบบริการพื้นฐาน	๑๓
ระบบเศรษฐกิจ	๑๔
เศรษฐกิจพอเพียง(ด้านเกษตรและแหล่งน้ำ)	๑๕
ศาสนา ประเพณี วัฒนธรรม	๑๘
ทรัพยากรธรรมชาติ	๑๙
ส่วนที่ ๒ ยุทธศาสตร์องค์การปกครองส่วนท้องถิ่น	๒๐
ความสัมพันธ์ระหว่างแผนพัฒนาระดับมหภาค	๒๐
ยุทธศาสตร์ขององค์การปกครองส่วนท้องถิ่น	๔๙
การวิเคราะห์เพื่อการพัฒนา	๕๘
ส่วนที่ ๓ การนำแผนพัฒนาท้องถิ่นไปสู่การปฏิบัติ	๗๙
ยุทธศาสตร์การพัฒนาและแผนงาน	๖๓
บัญชีโครงการพัฒนา	๖๕
ส่วนที่ ๔ แนวทางการติดตามประเมินผล	๑๓๖
การติดตามและประเมินผลยุทธศาสตร์	๑๓๖
การติดตามและประเมินผลโครงการ	๑๔๑
สรุปผลการพัฒนาท้องถิ่นในภาพรวม	๑๔๖
ข้อเสนอแนะในการจัดทำแผนพัฒนาท้องถิ่นในอนาคต	๑๔๘

# ส่วนที่ ๑

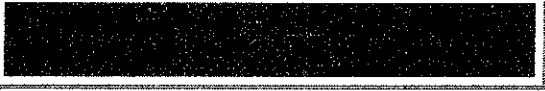

## ๑. ด้านกายภาพ

### ๑. สภาพทั่วไป

#### ๑.๑ ที่ตั้ง

ตำบลบ้านบาก อำเภอสรีสมเด็จ จังหวัดร้อยเอ็ด มีสภาพทั่วไป ดังนี้ ได้มีการจัดตั้งขึ้นเมื่อปี พ.ศ. ๒๕๓๐ โดยแยกออกมาจากตำบลศรีสมเด็จ มีหมู่บ้านที่รับผิดชอบทั้งหมด ๘ หมู่บ้าน อยู่ในทิศตะวันตกเฉียงใต้ของอำเภอสรีสมเด็จ ห่างจากที่ว่าการอำเภอสรีสมเด็จ ประมาณ ๓ กิโลเมตร มีพื้นที่ประมาณ ๑๘.๓๑ ตารางกิโลเมตร หรือประมาณ ๑๑,๔๔๓.๗๕ ไร่ เป็นพื้นที่เกษตร ๑๑,๐๐๐ ไร่ ลักษณะภูมิประเทศเป็นที่ดอนและที่ราบบางส่วนเป็นดินทราย มีอาณาเขตดังนี้

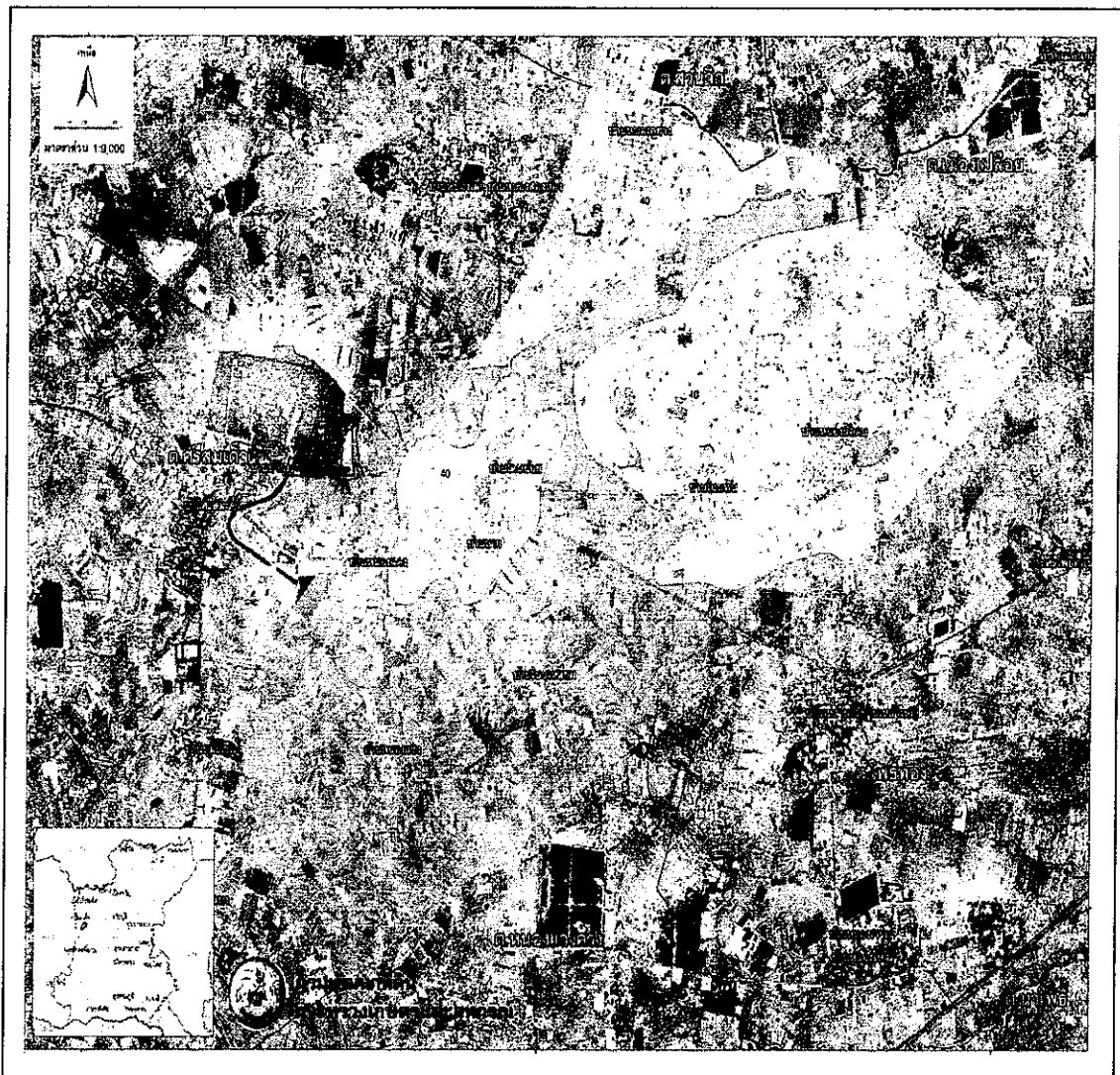

แผนที่ตำบลบ้านบาก  
อำเภอสรีสมเด็จ จังหวัดร้อยเอ็ด

### ๑.๒ อาณาเขต

ทิศเหนือ ติดต่อกับเขตตำบลศรีสมเด็จ และตำบลสวนจิก อำเภอศรีสมเด็จ จังหวัดร้อยเอ็ด

ทิศตะวันออก ติดกับเขตเทศบาลตำบลโพธิ์ทอง อำเภอศรีสมเด็จ จังหวัดร้อยเอ็ด

ทิศใต้ ติดกับตำบลหนองแวงควง อำเภอศรีสมเด็จ จังหวัดร้อยเอ็ด

ทิศตะวันตก ติดต่อกับตำบลศรีสมเด็จ อำเภอศรีสมเด็จ จังหวัดร้อยเอ็ด

เนื่องจากสภาพส่วนใหญ่เป็นที่ดอน จึงมักประสบภาวะฝนแล้งเสมอ ลำน้ำธรรมชาติที่สำคัญได้แก่ ลำห้วยเหนือ เป็นลำน้ำที่สำคัญของผู้ประกอบอาชีพการเกษตรของตำบลบ้านบาก ซึ่งไหลผ่าน ทิศเหนือของตำบล ไหลผ่านตำบลสวนจิก ตำบลเมืองเป็ลือย ตำบลหนองใหญ่ ตำบลขอนแก่น เข้าสู่อำเภอเมือง

### ๑.๓ ลักษณะภูมิอากาศ

ตำบลบ้านบากอยู่ภายใต้อิทธิพลของมรสุม ๒ ชนิด คือ มมรสุมตะวันออกเฉียงเหนือ จะพัดในช่วงฤดูหนาวและแห้งแล้ง มมรสุมอีกชนิดหนึ่งคือลมมรสุมตะวันออกเฉียงใต้ ลมนี้จะพัดฝนช่วงฤดูฝนทำให้อากาศชุ่มชื้น และมีฝนตกทั่วไปเมื่อพิจารณาจากลมฟ้าอากาศ แล้วตำบลบ้านบากแบ่งได้ ๓ ฤดู คือ

๑. ฤดูฝนเริ่มจากกลางเดือนพฤษภาคมถึงเดือนตุลาคม เดือนที่มีฝนตกชุกคือเดือน

กันยายน

๒. ฤดูหนาวเริ่มจากเดือนตุลาคม ถึง เดือนกุมภาพันธ์ และกลางเดือนมกราคม อากาศมักหนาวที่สุด อากาศต่ำสุดประมาณ ๑๘ องศา

๓. ฤดูร้อนเริ่มจากเดือนมีนาคม ถึง กลางเดือนพฤษภาคม อากาศร้อนที่สุดใน เดือนเมษายนอากาศร้อนที่สุด ประมาณ ๓๗ องศา

### ๑.๔ ลักษณะของดิน

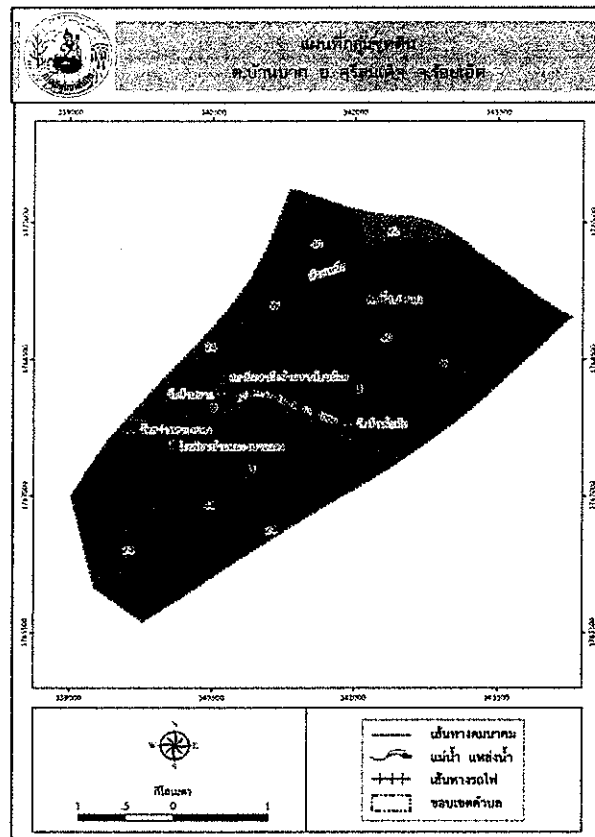

กลุ่มชุดดินที่ ๔๐ จำนวน ๓,๒๕๐.๓๗ ไร่

**ลักษณะเด่น** กลุ่มดินร่วนหยาบสีถึงสีมากที่เกิดจากตะกอนลำน้ำหรือวัตถุต้นกำเนิดเนื้อหยาบ ปฏิกริยา  
ดินเป็นกรดจัดหรือเป็นกลาง การระบายน้ำดีถึงดีปานกลาง ความอุดมสมบูรณ์ต่ำ

**สมบัติของดิน** เป็นกลุ่มชุดดินที่เกิดจากวัตถุต้นกำเนิดดินพวกตะกอนลำน้ำ หรือจากการสลายตัวผุพังอยู่กับ  
ที่ หรือจากการสลายตัวผุพังแล้วถูกเคลื่อนย้ายมาทับถม ของพวกวัสดุเนื้อหยาบ เป็นพื้นที่ดอน ที่มีสภาพพื้นที่  
เป็นลูกคลื่นจนถึงเนินเขา หรือเป็นพื้นที่ภูเขา เป็นดินลึก มีการระบายน้ำดี เนื้อดินเป็นพวกดินร่วนหยาบ ดิน  
มีสีน้ำตาล สีเหลืองหรือแดง และอาจพบจุดประสีต่างๆ ในชั้นดินล่าง ปฏิกริยาดินเป็นกรดจัดมากถึงเป็นกรด  
ปานกลาง

#### อินทรีย์วัตถุ

ประเภท	(เปอร์เซ็นต์)	ฟอสฟอรัส (ส่วนต่อล้านส่วน)	โพแทสเซียม (ส่วนต่อล้านส่วน)	ความเป็นกรดเป็น ด่าง (pH)
ดินบน	0.5	2.9	78.0	5.0-6.0
ดินล่าง	0.4	2.4	70.2	5.0-6.0

\*เปอร์เซ็นต์ค่าไนโตรเจน มีค่าเท่ากับ เปอร์เซ็นต์อินทรีย์วัตถุ x 0.05

ความอุดมสมบูรณ์ตามธรรมชาติ ต่ำ

**การใช้ประโยชน์** ใช้ปลูกพืชไร่ต่างๆ เช่น มันสำปะหลัง อ้อย ปอ ข้าวโพด และถั่ว บางแห่งมีสภาพเป็น  
ป่าละเมาะ หรือทุ่งหญ้าธรรมชาติ

**ปัญหา** เนื้อดินค่อนข้างเป็นทราย พืชที่ปลูกมีโอกาสเสี่ยงต่อการขาดแคลนน้ำได้ง่าย ดินมีความ อุดม  
สมบูรณ์ต่ำและมีปัญหาเกี่ยวกับการชะล้างพังทลายของหน้าดินโดยเฉพาะบริเวณที่มีความลาดชันสูง

#### ความเหมาะสมด้านการเกษตร

พืช	ชั้น	ความเหมาะสม	คำอธิบาย
ข้าว	3d	ไม่เหมาะสม	มีข้อจำกัดเรื่องการระบายน้ำของดิน
อ้อยโรงงาน	1sn	เหมาะสม	มีข้อจำกัดเรื่องเนื้อดิน และความอุดมสมบูรณ์
ข้าวโพดเลี้ยงสัตว์	1n	เหมาะสม	มีข้อจำกัดเรื่องความอุดมสมบูรณ์
มันสำปะหลัง	1n	เหมาะสม	มีข้อจำกัดเรื่องความอุดมสมบูรณ์
สับปะรด	1n	เหมาะสม	มีข้อจำกัดเรื่องความอุดมสมบูรณ์
ยางพารา	1n	เหมาะสมมี	ข้อจำกัดเรื่องความอุดมสมบูรณ์
ปาล์มน้ำมัน	1n	เหมาะสม	มีข้อจำกัดความอุดมสมบูรณ์
ลำไย	1sn	เหมาะสม	มีข้อจำกัดเรื่องเนื้อดิน และความอุดมสมบูรณ์

#### แนวทางการจัดการดินเพื่อการเพาะปลูก

**ปลูกพืชไร่ หรือพืชผัก** เลือกพื้นที่ค่อนข้างราบเรียบ ปรับปรุงดินด้วยปุ๋ยหมักหรือปุ๋ยคอก 2-3 ตัน/  
ไร่ หรือไถกลบพืชปุ๋ยสด (หวานเมล็ดถั่วพรี 8-10 กิโลกรัม/ไร่ เมล็ดถั่วพุ่ม 6-8 กิโลกรัม/ไร่ หรือปอเทือง  
4-6 กิโลกรัม/ไร่ ไถกลบระยะออกดอก ปล่อยให้ 1-2 สัปดาห์) ร่วมกับปุ๋ยเคมีหรือปุ๋ยอินทรีย์น้ำ มีวัสดุคลุมดิน  
ปลูกพืชหมุนเวียน หรือปลูกพืชสลับเป็นแถบ พัฒนาแหล่งน้ำและจัดระบบการให้น้ำในแปลงปลูก

**ปลูกไม้ผล** ชุดหลุมปลูกขนาด 50x50x50 ซม. ปรับปรุงหลุมปลูกด้วยปุ๋ยหมักหรือปุ๋ยคอก 20-35 กิโลกรัม/หลุม ร่วมกับปุ๋ยเคมีหรือปุ๋ยอินทรีย์น้ำ มีระบบอนุรักษ์ดินและน้ำ เช่น ทำขั้นบันได คันดิน ปลูกพืชคลุมดิน ปลูกพืชแซม วัสดุคลุมดิน ทำแนวรั้วหรือทำฐานหญ้าแฝกเฉพาะต้น ในช่วงเจริญเติบโต ก่อนเก็บผลผลิตและภายหลังเก็บผลผลิต ใช้ปุ๋ยหมักหรือปุ๋ยคอกร่วมกับปุ๋ยเคมีหรือปุ๋ยอินทรีย์น้ำ ตามชนิดพืชที่ปลูก พัฒนาแหล่งน้ำและจัดระบบการให้น้ำในแปลงปลูก

**ความเหมาะสมของดินเพื่อใช้ประโยชน์ด้านวิศวกรรม**

ประเภทการใช้	ชั้น	ความเหมาะสม	คำอธิบาย
วัสดุหน้าดิน	2s	เหมาะสม	ปานกลาง มีข้อจำกัดเรื่องเนื้อดิน
แหล่งทรายและกรวด	3a	ไม่เหมาะสม	มีข้อจำกัดเรื่องลักษณะของดินตามการจำแนกดิน
ดินถมหรือดินคันทาง	1	เหมาะสมดี	
เส้นทาง แนวถนน	1	เหมาะสมดี	
บ่อขุด	3k	ไม่เหมาะสม	มีข้อจำกัดเรื่องความซบซึมน้ำของดิน
อ่างเก็บน้ำขนาดเล็ก	3k	ไม่เหมาะสม	มีข้อจำกัดเรื่องความซบซึมน้ำของดิน
คันกันน้ำ	2a	เหมาะสม	ปานกลางมีข้อจำกัดเรื่องลักษณะของดินตามการจำแนกดิน
ระบบบ่อเกรอะ	1	เหมาะสมดี	
โรงงานอุตสาหกรรมขนาดเล็ก	1	เหมาะสมดี	
อาคารต่างๆ	1	เหมาะสมดี	
การใช้น้ำพาหนะในช่วงฤดูฝน	1	เหมาะสมดี	

ปริมาณน้ำที่พืชใช้ประโยชน์ได้ (Available Water Capacity : AWC) มีค่าระหว่าง 6.68-9.53 เปอร์เซ็นต์โดยน้ำหนัก เฉลี่ย 8.15 เปอร์เซ็นต์โดยน้ำหนัก ภายในความลึก 120 เซนติเมตร จากผิวหน้าดิน (หมายเหตุ ปริมาณน้ำที่พืชใช้ประโยชน์ได้ หมายถึงผลต่างของความชื้นความจุสนามมีค่าพลังงาน -33 กิโลพาสคาล และความชื้นที่จุดเหี่ยวถาวรมีค่าพลังงาน -1,500 กิโลพาสคาล)

กลุ่มชุดดินที่ ๒๒ จำนวน 157.80 ไร่

**ลักษณะเด่น** กลุ่มดินร่วนหยาบลึกมากที่เกิดจากตะกอนลำน้ำเนื้อหยาบ ปฏิกริยาดินเป็นกรดจัดถึงเป็นกลาง การระบายน้ำเร็วถึงค่อนข้างเร็ว ความอุดมสมบูรณ์ต่ำ

**สมบัติของดิน** เป็นกลุ่มชุดดินที่เกิดจากวัตถุต้นกำเนิดดินพวกตะกอนลำน้ำ หรือจากการสลายตัวผุพังอยู่กับที่ หรือจากการสลายตัวผุพังแล้วถูกเคลื่อนย้ายมาทับถมของวัสดุเนื้อหยาบ พบในบริเวณที่ราบเรียบหรือค่อนข้างราบเรียบ ส่วนใหญ่มีน้ำแช่ขังในช่วงฤดูฝน มีสภาพพื้นที่ราบเรียบหรือค่อนข้างราบเรียบ มีน้ำแช่ขังในช่วงฤดูฝน เป็นดินลึกที่มีการระบายน้ำค่อนข้างเร็ว เนื้อดินเป็นพวกดินร่วนหยาบ โดยมีเนื้อดินบนเป็นพวกดินร่วนปนทรายหรือดินทรายปนดินร่วน ดินล่างเป็นดินร่วนปนทราย สีพื้นเป็นสีเทาหรือสีน้ำตาลปนเทา มีจุดประสีน้ำตาลปนเหลืองหรือสีเหลืองปนน้ำตาล และอาจพบมีศิลาแลงอ่อนในดินชั้นล่าง ปฏิกริยาดินเป็นกรดจัดมากถึงเป็นกลาง



## อินทรีย์วัตถุ

ประเภท	(เปอร์เซ็นต์)	ฟอสฟอรัส (ส่วนต่อล้านส่วน)	โพแทสเซียม (ส่วนต่อล้านส่วน)	ความเป็นกรดเป็นด่าง (pH)
ดินบน	1.5	5.2	51.1	5.0-6.0
ดินล่าง	0.9	3.8	40.2	6.0-7.0

\*เปอร์เซ็นต์ค่าไนโตรเจน มีค่าเท่ากับ เปอร์เซ็นต์อินทรีย์วัตถุ x 0.05

ความอุดมสมบูรณ์ตามธรรมชาติ ต่ำ

การใช้ประโยชน์ ส่วนใหญ่ในฤดูฝนใช้ปลูกข้าว บางแห่งยังคงสภาพเป็นป่าอยู่

ปัญหา เนื้อดินค่อนข้างเป็นทราย ความอุดมสมบูรณ์ต่ำ ขาดแคลนน้ำนาน และน้ำท่วมขังในฤดูฝน  
 ทำความเสียหายกับพืชที่ไม่ชอบน้ำ

## ความเหมาะสมด้านการเกษตร

พืช	ชั้น	ความเหมาะสม	คำอธิบาย
ข้าว	1sn	เหมาะสม	มีข้อจำกัดเรื่องเนื้อดิน และความอุดมสมบูรณ์ของดิน
อ้อยโรงงาน	3w	ไม่เหมาะสม	มีข้อจำกัดเรื่องอันตรายจากน้ำแช่ขัง
ข้าวโพดเลี้ยงสัตว์	3w	ไม่เหมาะสม	มีข้อจำกัดเรื่องอันตรายจากน้ำแช่ขัง
มันสำปะหลัง	3w	ไม่เหมาะสม	มีข้อจำกัดเรื่องอันตรายจากน้ำแช่ขัง
สับปะรด	3w	ไม่เหมาะสม	มีข้อจำกัดเรื่องอันตรายจากน้ำแช่ขัง
ยางพารา	3w	ไม่เหมาะสม	มีข้อจำกัดเรื่องอันตรายจากน้ำแช่ขัง
ปาล์มน้ำมัน	3w	ไม่เหมาะสม	มีข้อจำกัดเรื่องอันตรายจากน้ำแช่ขัง
ลำไย	3w	ไม่เหมาะสม	มีข้อจำกัดเรื่องอันตรายจากน้ำแช่ขัง

## แนวทางการจัดการดินเพื่อการเพาะปลูก

**ปลูกข้าว** ไถกลบตอซัง ปล่อยให้ทิ้งไว้ 3-4 สัปดาห์ หรือไถกลบพืชปุ๋ยสด (โสนอัฟริกัน หรือโสนอินเดีย 4-6 กิโลกรัม/ไร่ ไถกลบเมื่ออายุ 50-70 วัน ปล่อยให้ 1-2 สัปดาห์) ร่วมกับการใช้ปุ๋ยอินทรีย์น้ำหรือปุ๋ยเคมีสูตร 16-16-8 ใส่ปุ๋ยแต่งหน้าหลังปักดำ 35-45 วัน พัฒนาแหล่งน้ำไว้ใช้ในช่วงที่ข้าวขาดน้ำหรือใช้ทำนาครั้งที่ 2 หรือปลูกพืชไร่ พืชผักหรือพืชตระกูลถั่วหลังเก็บเกี่ยวข้าว โดยทำร่องแบบเตี้ย ปรับปรุงดินด้วยปุ๋ยหมักหรือปุ๋ยคอก 2-3 ตัน/ไร่ ร่วมกับปุ๋ยเคมีหรือปุ๋ยอินทรีย์น้ำ

**ปลูกพืชผักหรือไม้ผล** ยกร่องกว้าง 6-8 เมตร คูน้ำกว้าง 1.0-1.5 เมตร ลึก 0.5-1.0 เมตร และ มีคันดินอัดแน่นล้อมรอบ ปรับปรุงดินด้วยปุ๋ยหมักหรือปุ๋ยคอก 2-3 ตัน/ไร่ ร่วมกับปุ๋ยเคมีหรือปุ๋ยอินทรีย์น้ำ หรือขุดหลุมปลูกขนาด 50x50x50 ซม. ปรับปรุงหลุมปลูกด้วยปุ๋ยหมักหรือปุ๋ยคอก 20-35 กิโลกรัม/หลุม ในช่วงเจริญเติบโต ก่อนเก็บผลผลิตและภายหลังเก็บผลผลิต ใช้ปุ๋ยหมักหรือปุ๋ยคอกร่วมกับปุ๋ยเคมีหรือปุ๋ยอินทรีย์น้ำตามชนิดพืชที่ปลูก พัฒนาแหล่งน้ำชลประทานและจัดระบบการให้น้ำในแปลงปลูก

## ความเหมาะสมของดินเพื่อใช้ประโยชน์ด้านวิศวกรรม

ประเภทการใช้	ชั้น	ความเหมาะสม	คำอธิบาย
วัสดุหน้าดิน	1	เหมาะสมดี	
แหล่งทรายและกรวด	3a	ไม่เหมาะสม	มีข้อจำกัดเรื่องลักษณะของดินตามการจำแนกดิน
ดินถมหรือดินคันทาง	3d	ไม่เหมาะสม	มีข้อจำกัดเรื่องการระบายน้ำของดิน
เส้นทาง แนวถนน	3f	ไม่เหมาะสม	มีข้อจำกัดเรื่องน้ำท่วมหรือน้ำแช่แข็ง
บ่อขุด	2k	เหมาะสมปานกลาง	มีข้อจำกัดความซบซึมน้ำของดิน
อ่างเก็บน้ำขนาดเล็ก	2k	เหมาะสมปานกลาง	มีข้อจำกัดความซบซึมน้ำของดิน
คันกันน้ำ	2a	เหมาะสมปานกลาง	มีข้อจำกัดเรื่องลักษณะของดินตามการจำแนกดิน
ระบบบ่อเกรอะ	3hf	ไม่เหมาะสม	มีข้อจำกัดเรื่องระดับน้ำใต้ดินในฤดูฝน และน้ำท่วมหรือน้ำแช่แข็ง
โรงงานอุตสาหกรรมขนาดเล็ก	3df	ไม่เหมาะสม	มีข้อจำกัดเรื่องการระบายน้ำของดิน และน้ำท่วมหรือน้ำแช่แข็ง
อาคารต่างๆ	3df	ไม่เหมาะสม	มีข้อจำกัดเรื่องการระบายน้ำของดิน และน้ำท่วมหรือน้ำแช่แข็ง
การใช้ยานพาหนะในช่วงฤดูฝน	3d	ไม่เหมาะสม	มีข้อจำกัดเรื่องการระบายน้ำของดิน

ปริมาณน้ำที่พืชใช้ประโยชน์ได้ (Available Water Capacity : AWC) มีค่าระหว่าง 9.10-18.61 เปอร์เซ็นต์โดยน้ำหนัก เฉลี่ย 11.66 เปอร์เซ็นต์โดยน้ำหนัก ภายในความลึก 120 เซนติเมตร จากผิวหน้าดิน (หมายเหตุ ปริมาณน้ำที่พืชใช้ประโยชน์ได้ หมายถึงผลต่างของความชื้นความจุสนามมีค่าพลังงาน -33 กิโลพาสคาล และความชื้นที่จุดเหี่ยวถาวรมีค่าพลังงาน -1,500 กิโลพาสคาล)

กลุ่มชุดดินที่ ๒๔ จำนวน 462.93 ไร่

**ลักษณะเด่น** กลุ่มดินทรายลึกมากเกิดจากตะกอนลำน้ำที่มีเนื้อดินเป็นดินทรายหนา ปฏิกริยาดินเป็นกรด การระบายน้ำค่อนข้างเร็วถึงดีปานกลาง ความอุดมสมบูรณ์ต่ำ

**สมบัติของดิน** เป็นกลุ่มชุดดินที่เกิดจากวัตถุต้นกำเนิดดินพวกตะกอนลำน้ำ หรือจากการสลายตัวผุพังอยู่กับที่ หรือจากการสลายตัวผุพังแล้วถูกเคลื่อนย้ายมาทับถมของวัสดุเนื้อหยาบ พบในบริเวณที่ราบเรียบหรือค่อนข้างราบเรียบ มีน้ำแช่แข็งในช่วงฤดูฝน เป็นดินลึกมากที่มีการระบายน้ำค่อนข้างเร็วถึงดีปานกลาง เนื้อดินเป็นดินทรายปนดินร่วน หรือดินทราย สีดินเป็นสีน้ำตาลปนเทาหรือสีเทาปนชมพู พบจุดประสีน้ำตาล สีเหลืองหรือสีเทา ในดินชั้นล่างบางแห่งจะพบชั้นที่มีการสะสมอินทรีย์วัตถุ เป็นชั้นบางๆ ปฏิกริยาดินเป็นกรดจัดมากถึงกรดเล็กน้อย

## อินทรีย์วัตถุ

ประเภท	(เปอร์เซ็นต์)	ฟอสฟอรัส (ส่วนต่อล้านส่วน)	โพแทสเซียม (ส่วนต่อล้านส่วน)	ความเป็นกรดเป็นด่าง (pH)
ดินบน	0.5	1.5	10.7	5.0-6.5
ดินล่าง	0.3	1.3	10.7	5.5-6.5

\*เปอร์เซ็นต์ค่าไนโตรเจน มีค่าเท่ากับ เปอร์เซ็นต์อินทรีย์วัตถุ x 0.05

ความอุดมสมบูรณ์ตามธรรมชาติ ต่ำ

การใช้ประโยชน์ ใช้ทำนา หรือปลูกพืชไร่บางชนิด เช่น มันสำปะหลัง อ้อยและปอ บางแห่งเป็นทุ่งหญ้าธรรมชาติ

ปัญหา เนื้อดินเป็นทรายจัด มีความสามารถในการอุ้มน้ำต่ำ พืชมักแสดงอาการขาดน้ำในช่วงฝนทิ้ง มีความอุดมสมบูรณ์ต่ำ และมีน้ำท่วมขังในฤดูฝน ทำให้ความเสียหายกับพืชที่ไม่ชอบน้ำ

## ความเหมาะสมด้านการเกษตร

พืช	ชั้น	ความเหมาะสม	คำอธิบาย
ข้าว	1sn	เหมาะสม	มีข้อจำกัดเรื่องเนื้อดิน และความอุดมสมบูรณ์ของดิน
อ้อยโรงงาน	3w	ไม่เหมาะสม	มีข้อจำกัดเรื่องอันตรายจากน้ำแช่ขัง
ข้าวโพดเลี้ยงสัตว์	3w	ไม่เหมาะสม	มีข้อจำกัดเรื่องอันตรายจากน้ำแช่ขัง
มันสำปะหลัง	3w	ไม่เหมาะสม	มีข้อจำกัดเรื่องอันตรายจากน้ำแช่ขัง
สับปะรด	3w	ไม่เหมาะสม	มีข้อจำกัดเรื่องอันตรายจากน้ำแช่ขัง
ยางพารา	3w	ไม่เหมาะสม	มีข้อจำกัดเรื่องอันตรายจากน้ำแช่ขัง
ปาล์มน้ำมัน	3w	ไม่เหมาะสม	มีข้อจำกัดเรื่องอันตรายจากน้ำแช่ขัง
ลำไย	3w	ไม่เหมาะสม	มีข้อจำกัดเรื่องอันตรายจากน้ำแช่ขัง

## แนวทางการจัดการดินเพื่อการเพาะปลูก

**ปลูกข้าว** ไถกลบตอซัง ปล่อยไถ 3-4 สัปดาห์ หรือไถกลบพืชปุ๋ยสดรวมกับการใช้ปุ๋ยอินทรีย์น้ำ หรือปุ๋ยเคมีสูตร 16-16-8 (หวานโซนอ์ฟริกกันหรือโซนอินเดีย 6-8 กิโลกรัม/ไร่ ไถกลบเมื่ออายุ 50-70 วัน ปล่อยไถ 1-2 สัปดาห์) พัฒนาแหล่งน้ำชลประทานไว้ใช้ในช่วงที่ข้าวขาดน้ำ หรือใช้ปลูกพืชไร่ พืชผักหรือพืชตระกูลถั่ว หลังเก็บเกี่ยวข้าว โดยทำร่องแบบเตี้ย ปรับปรุงดินด้วยปุ๋ยหมักหรือปุ๋ยคอก 3-4 ตัน/ไร่ ร่วมกับปุ๋ยเคมีหรือปุ๋ยอินทรีย์น้ำ

**ปลูกพืชผักหรือไม้ผล** ยกร่องกว้าง 6-8 เมตร คูน้ำกว้าง 1.0-1.5 เมตร ลึก 0.5-1.0 เมตร และมีคันดินอัดแน่นล้อมรอบ เพื่อป้องกันน้ำท่วมขัง ปรับปรุงดินด้วยปุ๋ยหมักหรือปุ๋ยคอก 3-4 ตัน/ไร่ ร่วมกับปุ๋ยเคมีหรือปุ๋ยอินทรีย์น้ำ หรือชุดหลุมปลูกขนาด 75x75x75 ซม. พร้อมปรับปรุงหลุมปลูกด้วยอินทรีย์วัตถุ ปุ๋ยหมักหรือปุ๋ยคอกร่วมกับปุ๋ยเคมี 25-50 กิโลกรัม/หลุม ในช่วงเจริญเติบโต ก่อนเก็บผลผลิตและภายหลังเก็บผลผลิต ใช้ปุ๋ยหมักหรือปุ๋ยคอกร่วมกับปุ๋ยเคมีตามชนิดพืชที่ปลูก พัฒนาแหล่งน้ำและจัดระบบการให้น้ำในแปลงปลูก

ความเหมาะสมของดินเพื่อใช้ประโยชน์ด้านวิศวกรรม

ประเภทการใช้	ชั้น	ความเหมาะสม	คำอธิบาย
วัสดุหน้าดิน	3s	ไม่เหมาะสม	มีข้อจำกัดเรื่องเนื้อดิน
แหล่งทรายและกรวด	3a	ไม่เหมาะสม	มีข้อจำกัดเรื่องลักษณะของดินตามการจำแนกดิน
ดินถมหรือดินคันทาง	1	เหมาะสมดี	
เส้นทาง แนวถนน	2df	เหมาะสมปานกลาง	มีข้อจำกัดเรื่องการระบายน้ำของดิน และน้ำท่วมหรือน้ำแช่แข็ง
บ่อขุด	3k	ไม่เหมาะสม	มีข้อจำกัดความซาบซึมน้ำของดิน
อ่างเก็บน้ำขนาดเล็ก	3k	ไม่เหมาะสม	มีข้อจำกัดความซาบซึมน้ำของดิน
คันกันน้ำ	2a	เหมาะสมปานกลาง	มีข้อจำกัดเรื่องลักษณะของดินตามการจำแนกดิน
ระบบบ่อกรอง	2kh	เหมาะสมปานกลาง	มีข้อจำกัดเรื่องความซาบซึมน้ำของดิน และระดับน้ำใต้ดินในฤดูฝน
โรงงานอุตสาหกรรมขนาดเล็ก	2df	เหมาะสมปานกลาง	มีข้อจำกัดเรื่องการระบายน้ำของดิน และน้ำท่วมหรือน้ำแช่แข็ง
อาคารต่างๆ	2df	เหมาะสมปานกลาง	มีข้อจำกัดเรื่องการระบายน้ำของดิน และน้ำท่วมหรือน้ำแช่แข็ง
การใช้ยานพาหนะในช่วงฤดูฝน	2d	เหมาะสมปานกลาง	มีข้อจำกัดเรื่องการระบายน้ำของดิน

ปริมาณน้ำที่พืชใช้ประโยชน์ได้ (Available Water Capacity : AWC) มีค่าระหว่าง 5.24-9.68 เปอร์เซ็นต์โดยน้ำหนัก เฉลี่ย 7.30 เปอร์เซ็นต์โดยน้ำหนัก ภายในความลึก 120 เซนติเมตร จากผิวหน้าดิน (หมายเหตุ ปริมาณน้ำที่พืชใช้ประโยชน์ได้ หมายถึงผลต่างของความชื้นความจุสนามมีค่าพลังงาน -33 กิโลพาสคาล และความชื้นที่จุดเหี่ยวถาวรมีค่าพลังงาน -1,500 กิโลพาสคาล)

กลุ่มชุดดินที่ ๔๑ จำนวน 2962.51 ไร่

**ลักษณะเด่น** กลุ่มดินทรายหนาปานกลางที่เกิดจากตะกอนลำน้ำหรือตะกอนเนื้อหยาบที่บ่งชี้บนชั้นดินที่มีเนื้อดินเป็นดินร่วนปนดินเหนียวหรือดินร่วนเหนียวปนทรายแป้ง ปฏิกริยาดินเป็นกรดเล็กน้อยถึงเป็นกลาง การระบายน้ำดีอยู่บนชั้นดินที่มีการระบายน้ำดีปานกลาง ความอุดมสมบูรณ์ต่ำ

**สมบัติของดิน** เป็นกลุ่มชุดดินที่เกิดจากการสลายตัวผุพังอยู่กับที่ หรือจากการสลายตัวผุพังแล้วถูกเคลื่อนย้ายมาทับถม ของพวกวัสดุเนื้อหยาบ หรือจากวัตถุต้นกำเนิดดินพวกตะกอนลำน้ำหรือวัตถุน้ำพาจากบริเวณที่สูง วางทับอยู่บนชั้นดินร่วนหยาบหรือร่วนละเอียด พบในบริเวณพื้นที่ดอน ที่มีสภาพพื้นที่ค่อนข้างราบเรียบถึงลูกคลื่นลาดลาด เป็นดินลึก มีการระบายน้ำดีถึงดีปานกลาง เนื้อดินช่วง 50-100 ซม. เป็นดินทรายหรือดินทรายปนดินร่วน ส่วนชั้นดินถัดลงไปเป็นดินร่วนปนทราย และดินร่วนเหนียวปนทราย สีดินเป็นสีน้ำตาลอ่อน หรือสีเหลืองปนสีน้ำตาล พบจุดประสีต่างๆ ในดินชั้นล่าง ดินมีความอุดมสมบูรณ์ตามธรรมชาติต่ำ ชั้นดินบนมีปฏิกริยาดินเป็นกรดจัดถึงเป็นกรดเล็กน้อย ส่วนในดินล่าง ปฏิกริยาดินเป็นกรดเล็กน้อยถึงเป็นด่างปานกลาง

## อินทรีย์วัตถุ

ประเภท	(เปอร์เซ็นต์)	ฟอสฟอรัส (ส่วนต่อล้านส่วน)	โพแทสเซียม (ส่วนต่อล้านส่วน)	ความเป็นกรดเป็นด่าง (pH)
ดินบน	0.2	10.5	14.3	5.5-6.5
ดินล่าง	0.1	5.8	12.2	6.5-8.0

\*เปอร์เซ็นต์ค่าไนโตรเจน มีค่าเท่ากับ เปอร์เซ็นต์อินทรีย์วัตถุ  $\times 0.05$

### ความอุดมสมบูรณ์ตามธรรมชาติ ต่ำ

การใช้ประโยชน์ ใช้ปลูกพืชไร่ต่างๆ เช่น ปอแก้ว มันสำปะหลัง อ้อย ปอ ข้าวโพด ฝ้าย ถั่ว ยาสูบ บางแห่งเป็นป่าเต็งรัง

ปัญหา ดินมีความอุดมสมบูรณ์ต่ำมาก เนื้อดินบนเป็นทรายจัด พืชที่ปลูกมีโอกาสเสี่ยงต่อการขาดแคลนน้ำได้ง่าย แต่ถ้ามีฝนตกมากดินชั้นบนจะแฉะและอาจเป็นอันตรายต่อพืชที่ปลูกบางชนิด บริเวณที่มีความลาดชันสูง จะเกิดการชะล้างพังทลายได้ง่าย

### ความเหมาะสมด้านการเกษตร

พืช	ชั้น	ความเหมาะสม	คำอธิบาย
ข้าว	3d	ไม่เหมาะสม	มีข้อจำกัดเรื่องการระบายน้ำของดิน
อ้อยโรงงาน	2s	ไม่ค่อยเหมาะสม	มีข้อจำกัดเรื่องเนื้อดิน
ข้าวโพดเลี้ยงสัตว์	1sn	เหมาะสม	มีข้อจำกัดเรื่องเนื้อดิน และความอุดมสมบูรณ์
มันสำปะหลัง	1sn	เหมาะสม	มีข้อจำกัดเรื่องเนื้อดิน และความอุดมสมบูรณ์
สับปะรด	2s	ไม่ค่อยเหมาะสม	มีข้อจำกัดเรื่องเนื้อดิน
ยางพารา	2s	ไม่ค่อยเหมาะสม	มีข้อจำกัดเรื่องเนื้อดิน
ปาล์มน้ำมัน	1n	เหมาะสม	มีข้อจำกัดความอุดมสมบูรณ์
ลำไย	2s	ไม่ค่อยเหมาะสม	มีข้อจำกัดเรื่องเนื้อดิน

### แนวทางการจัดการดินเพื่อการเพาะปลูก

**ปลูกพืชไร่ หรือพืชผัก** จัดระบบการปลูกพืชหมุนเวียนตลอดทั้งปี ปรับปรุงดินด้วยปุ๋ยหมักหรือปุ๋ยคอก 3-4 ตัน/ไร่ หรือไถกลบพืชปุ๋ยสด (หวานเมล็ดถั่วพุ่ม 10-12 กิโลกรัม/ไร่ เมล็ดถั่วพุ่ม 8-10 กิโลกรัม/ไร่ หรือปอเทือง 6-8 กิโลกรัม/ไร่ ไถกลบระยะออกดอก ปล่อยให้ 1-2 สัปดาห์) ร่วมกับการใช้ปุ๋ยเคมีหรือปุ๋ยอินทรีย์น้ำ มีวัสดุคลุมดินหรือปลูกพืชสลับเป็นแถบ พัฒนาแหล่งน้ำและจัดระบบการให้น้ำในแปลงปลูก ในพื้นที่ต่ำควรทำร่องหรือทางระบายน้ำ เพื่อป้องกันน้ำขังบริเวณรากพืช

**ปลูกไม้ผล** ขุดหลุมปลูกขนาด 75x75x75 ซม. ปรับปรุงหลุมปลูกด้วยปุ๋ยหมักหรือปุ๋ยคอก 25-50 กิโลกรัม/หลุม ทำร่องระบายน้ำระหว่างแถวปลูก เพื่อป้องกันน้ำขังบริเวณรากพืช ปลูกพืชคลุมดิน วัสดุคลุมดิน หรือปลูกพืชแซม ทำแนวรั้วหรือทำฐานหญ้าแฝกเฉพาะต้น พัฒนาแหล่งน้ำและระบบการให้น้ำในแปลงปลูก ในช่วงเจริญเติบโต ก่อนเก็บผลผลิตและภายหลังเก็บผลผลิต ใช้ปุ๋ยหมักหรือปุ๋ยคอกร่วมกับปุ๋ยเคมีหรือปุ๋ยอินทรีย์น้ำ ตามชนิดพืชที่ปลูก พัฒนาแหล่งน้ำและจัดระบบการให้น้ำในแปลงปลูก

## ความเหมาะสมของดินเพื่อใช้ประโยชน์ด้านวิศวกรรม

ประเภทการใช้	ชั้น	ความเหมาะสม	คำอธิบาย
วัสดุหน้าดิน	2s	เหมาะสมปานกลาง	มีข้อจำกัดเรื่องเนื้อดิน
แหล่งทรายและกรวด	3a	ไม่เหมาะสม	มีข้อจำกัดเรื่องลักษณะของดินตามการจำแนกดิน
ดินถมหรือดินคันทาง	1	เหมาะสมดี	
เส้นทาง แนวถนน	1	เหมาะสมดี	
บ่อขุด	3k	ไม่เหมาะสม	มีข้อจำกัดความซาบซึมน้ำของดิน
อ่างเก็บน้ำขนาดเล็ก	3k	ไม่เหมาะสม	มีข้อจำกัดความซาบซึมน้ำของดิน
คันกั้นน้ำ	2a	เหมาะสมปานกลาง	มีข้อจำกัดเรื่องลักษณะของดินตามการจำแนกดิน
ระบบบ่อเกรอะ	1	เหมาะสมดี	
โรงงานอุตสาหกรรม ขนาดเล็ก	2df	เหมาะสมดี	
อาคารต่างๆ	2df	เหมาะสมดี	
การใช้ยานพาหนะ ในช่วงฤดูฝน	3s	ไม่เหมาะสม	มีข้อจำกัดเรื่องเนื้อดิน

ปริมาณน้ำที่พืชใช้ประโยชน์ได้ (Available Water Capacity : AWC) มีค่าระหว่าง 5.21-9.79 เปอร์เซ็นต์โดยน้ำหนัก เฉลี่ย 6.47 เปอร์เซ็นต์โดยน้ำหนัก ภายในความลึก 120 เซนติเมตร จากผิวหน้าดิน (หมายเหตุ ปริมาณน้ำที่พืชใช้ประโยชน์ได้ หมายถึงผลต่างของความชื้นความจุสนามมีค่าพลังงาน -33 กิโลพาสคาล และความชื้นที่จุดเหี่ยวถาวรมีค่าพลังงาน -1,500 กิโลพาสคาล)

กลุ่มชุดดิน พื้นที่ชุมชน จำนวน 472.86 ไร่

ลักษณะเด่น พื้นที่ชุมชน

แนวทางการจัดดินเพื่อการปลูกพืช ปลูกข้าว ปลูกพืชไร่ และปลูกพืชผักหรือผลไม้

## ๒. ด้านการเมือง/การปกครอง

๒.๑ เขตการปกครอง เทศบาลตำบลบ้านบาก ประกอบด้วยหมู่บ้าน ๘ หมู่บ้าน มีพื้นที่อยู่ ตำบลบ้านบากแบ่งเขตการปกครองออกเป็น ๘ หมู่บ้าน ดังนี้

หมู่ที่ ๑	บ้านหนองผักตบ	ผู้ปกครอง	นางฐิติรัตน์ ภูสีธนโชติสกุล	ผู้ใหญ่บ้าน
หมู่ที่ ๒	บ้านโนนทัน	ผู้ปกครอง	นายเวียงชัย น้อยวิบูล	ผู้ใหญ่บ้าน
หมู่ที่ ๓	บ้านโนนเหลื่อม	ผู้ปกครอง	นายวันชัย เฉลยพจน์	ผู้ใหญ่บ้าน
หมู่ที่ ๔	บ้านหนองคูยาง	ผู้ปกครอง	นายบัวพันธ์ ภูชื่นศรี	ผู้ใหญ่บ้าน
หมู่ที่ ๕	บ้านโดนน้อย	ผู้ปกครอง	นายไพบุลย์ สอนสี	ผู้ใหญ่บ้าน
หมู่ที่ ๖	บ้านหนองแซง	ผู้ปกครอง	นายบัวพันธ์ มัตริ	ผู้ใหญ่บ้าน
หมู่ที่ ๗	บ้านบาก	ผู้ปกครอง	นายอำนาจ สีลาโส	ผู้ใหญ่บ้าน
หมู่ที่ ๘	บ้านหนองแดง	ผู้ปกครอง	นายสมศักดิ์ น้อยวิบูล	กำนันตำบลบ้านบาก

## ๒.๒ การเลือกตั้ง

เทศบาลตำบลบ้านบาก มีทั้งหมด ๘ หมู่บ้าน ประชาชนให้ความร่วมมือด้านการเลือกตั้งเป็นอย่างดี เช่น การเลือกตั้งนายกเทศมนตรีตำบลบ้านบากและสมาชิกสภาเทศบาลตำบลบ้านบาก ในวันที่ ๒๘ มีนาคม พ.ศ.๒๕๖๔

จำนวนผู้มีสิทธิเลือกตั้ง (ข้อมูลเมื่อวันที่ ๒๘ มีนาคม พ.ศ.๒๕๖๔)

### การเลือกตั้งนายกเทศมนตรีตำบลบ้านบาก

๑. จำนวนผู้มีสิทธิเลือกตั้งในบัญชีรายชื่อผู้มีสิทธิเลือกตั้ง ๒,๓๒๖ คน
๒. จำนวนผู้มีสิทธิเลือกตั้งที่มาแสดงตนขอรับบัตรเลือกตั้ง ๑,๙๙๘ คน
๓. จำนวนบัตรเลือกตั้งที่ใช้ลงคะแนนเลือกตั้ง ๑,๙๙๘ บัตร
  - จำนวนบัตรดี ๑,๙๗๖ บัตร
  - จำนวนบัตรเสีย ๑๘ บัตร
  - จำนวนบัตรเลือกตั้งที่ทำเครื่องหมายไม่เลือกผู้สมัครผู้ใด ๔ บัตร

จำนวนผู้มีสิทธิเลือกตั้งในบัญชีรายชื่อที่มาแสดงตนขอใช้สิทธิเลือกตั้ง คิดเป็นร้อยละ ๘๕.๘๙

### การเลือกตั้งสมาชิกสภาเทศบาลตำบลบ้านบาก เขต ๑

๑. จำนวนผู้มีสิทธิเลือกตั้งในบัญชีรายชื่อผู้มีสิทธิเลือกตั้ง ๑,๑๒๘ คน
๒. จำนวนผู้มีสิทธิเลือกตั้งที่มาแสดงตนขอรับบัตรเลือกตั้ง ๙๔๘ คน
๓. จำนวนบัตรเลือกตั้งที่ใช้ลงคะแนนเลือกตั้ง ๙๔๘ บัตร
  - จำนวนบัตรดี ๙๒๗ บัตร
  - จำนวนบัตรเสีย ๒๑ บัตร
  - จำนวนบัตรเลือกตั้งที่ทำเครื่องหมายไม่เลือกผู้สมัครผู้ใด ๐ บัตร

จำนวนผู้มีสิทธิเลือกตั้งในบัญชีรายชื่อที่มาแสดงตนขอใช้สิทธิเลือกตั้ง คิดเป็นร้อยละ ๘๔.๐๔

### การเลือกตั้งสมาชิกสภาเทศบาลตำบลบ้านบาก เขต ๒

๑. จำนวนผู้มีสิทธิเลือกตั้งในบัญชีรายชื่อผู้มีสิทธิเลือกตั้ง ๑,๑๙๗ คน
๒. จำนวนผู้มีสิทธิเลือกตั้งที่มาแสดงตนขอรับบัตรเลือกตั้ง ๑,๐๔๙ คน
๓. จำนวนบัตรเลือกตั้งที่ใช้ลงคะแนนเลือกตั้ง ๑,๐๔๙ บัตร
  - จำนวนบัตรดี ๑,๐๓๐ บัตร
  - จำนวนบัตรเสีย ๑๘ บัตร
  - จำนวนบัตรเลือกตั้งที่ทำเครื่องหมายไม่เลือกผู้สมัครผู้ใด ๑ บัตร

จำนวนผู้มีสิทธิเลือกตั้งในบัญชีรายชื่อที่มาแสดงตนขอใช้สิทธิเลือกตั้ง คิดเป็นร้อยละ ๘๗.๖๓

### ๓. ประชากร

#### ๓.๑ จำนวนประชากรและจำนวนหลังคาเรือน

ตารางแสดงที่ ๑ แสดงจำนวนประชากรตำบลบ้านบาก อำเภอศรีสมเด็จ จังหวัดร้อยเอ็ด

หมู่ที่	ชื่อ - หมู่บ้าน	จำนวนหลังคาเรือน	จำนวนประชากร		รวม
			ชาย	หญิง	
หมู่ที่ ๑	บ้านหนองผักตบ	๑๕๓	๒๗๒	๒๙๖	๕๖๘
หมู่ที่ ๒	บ้านโนนทัน	๗๒	๑๔๖	๑๒๔	๒๗๐
หมู่ที่ ๓	บ้านโนนเหลี่ยม	๗๔	๑๔๘	๑๔๒	๒๙๐
หมู่ที่ ๔	บ้านหนองคูยาง	๕๔	๑๑๔	๑๑๘	๒๓๒
หมู่ที่ ๕	บ้านโตน้อย	๗๖	๑๒๔	๑๓๗	๒๖๑
หมู่ที่ ๖	บ้านหนองแซง	๗๐	๑๓๐	๑๓๐	๒๖๐
หมู่ที่ ๗	บ้านบาก	๑๑๘	๒๐๓	๒๓๓	๔๓๖
หมู่ที่ ๘	บ้านหนองแดง	๑๐๖	๒๒๒	๒๒๑	๔๔๓
	รวม	๗๒๓	๑,๓๕๙	๑,๔๐๑	๒,๗๖๐

ที่มา : สำนักบริหารการทะเบียน กรมการปกครอง ข้อมูล ณ วันที่ ๑๗ กุมภาพันธ์ ๒๕๖๔

#### ๓.๒ ช่วงอายุและจำนวนประชากร

ประชากรในเขตเทศบาลตำบลบ้านบาก แบ่งตามช่วงอายุได้ ดังนี้

อายุน้อยกว่า ๑ ปี	ชาย ๑๕ คน	หญิง ๘ คน	รวม ๒๓ คน
อายุ ๑ - ๕ ปี	ชาย ๕๓ คน	หญิง ๕๗ คน	รวม ๑๑๐ คน
อายุ ๖ - ๑๐ ปี	ชาย ๖๑ คน	หญิง ๖๔ คน	รวม ๑๒๕ คน
อายุ ๑๑ - ๑๕ ปี	ชาย ๕๓ คน	หญิง ๕๙ คน	รวม ๑๑๒ คน
อายุ ๑๖ - ๒๐ ปี	ชาย ๘๔ คน	หญิง ๑๐๔ คน	รวม ๑๘๘ คน
อายุ ๒๑ - ๒๕ ปี	ชาย ๑๑๒ คน	หญิง ๑๒๖ คน	รวม ๒๓๘ คน
อายุ ๒๖ - ๓๐ ปี	ชาย ๙๐ คน	หญิง ๘๔ คน	รวม ๑๗๔ คน
อายุ ๓๑ - ๓๕ ปี	ชาย ๙๐ คน	หญิง ๘๗ คน	รวม ๑๗๗ คน
อายุ ๓๖ - ๔๐ ปี	ชาย ๑๔๐ คน	หญิง ๑๐๐ คน	รวม ๒๔๐ คน
อายุ ๔๑ - ๔๕ ปี	ชาย ๑๓๕ คน	หญิง ๑๒๗ คน	รวม ๒๖๒ คน
อายุ ๔๖ - ๕๐ ปี	ชาย ๑๓๗ คน	หญิง ๑๒๙ คน	รวม ๒๖๖ คน
อายุ ๕๑ - ๕๕ ปี	ชาย ๑๓๔ คน	หญิง ๑๑๒ คน	รวม ๒๔๖ คน
อายุ ๕๖ - ๖๐ ปี	ชาย ๘๘ คน	หญิง ๘๓ คน	รวม ๑๗๑ คน
อายุ ๖๑ - ๖๕ ปี	ชาย ๕๑ คน	หญิง ๕๙ คน	รวม ๑๑๐ คน
อายุ ๖๖ - ๗๐ ปี	ชาย ๕๘ คน	หญิง ๖๒ คน	รวม ๑๒๐ คน
อายุ ๗๑ - ๗๕ ปี	ชาย ๓๕ คน	หญิง ๔๘ คน	รวม ๘๓ คน
อายุ ๗๖ - ๘๐ ปี	ชาย ๒๑ คน	หญิง ๒๖ คน	รวม ๔๗ คน
อายุ ๘๑ - ๘๕ ปี	ชาย ๑๑ คน	หญิง ๑๓ คน	รวม ๒๔ คน
อายุ ๘๖ - ๙๐ ปี	ชาย ๔ คน	หญิง ๖ คน	รวม ๑๐ คน
อายุ ๙๑ - ๙๕ ปี	ชาย - คน	หญิง ๔ คน	รวม ๔ คน
อายุ ๙๖ - ๑๐๐ ปี	ชาย ๑ คน	หญิง - คน	รวม ๑ คน
อายุมากกว่า ๑๐๐ ปี	ชาย - คน	หญิง - คน	รวม - คน

ที่มา : สำนักบริหารการทะเบียน กรมการปกครอง ข้อมูล ณ วันที่ ๑๐ พฤศจิกายน ๒๕๕๙



## ๔. สภาพทางสังคม

### ๔.๑ การศึกษา สถานศึกษาที่อยู่ในเขตเทศบาลตำบลบ้านบากมีดังนี้

๑) สังกัดกองการศึกษา ศาสนาและวัฒนธรรม เทศบาลตำบลบ้านบาก จำนวน ๒ แห่ง คือ ศูนย์พัฒนาเด็กเล็กบ้านหนองผักตบ และศูนย์พัฒนาเด็กเล็กบ้านบาก

๒) สังกัดสำนักงานเขตพื้นที่การศึกษา จำนวน ๑ แห่ง คือ

๒.๑ โรงเรียนบ้านบากหนองแดง

### ๔.๒ สาธารณสุข โรงพยาบาลที่อยู่ในเขตเทศบาลตำบลบ้านบากมีดังนี้

๑) โรงพยาบาลส่งเสริมสุขภาพตำบลบ้านบาก

### ๔.๓ การสังคมสงเคราะห์

เทศบาลตำบลบ้านบาก ได้ให้ส่งเสริมกิจกรรมสังคมสงเคราะห์กับประชาชนในกลุ่มต่าง ๆ ตามนโยบายของรัฐบาล ดังนี้

๑. ผู้สูงอายุ (ระหว่างเดือนตุลาคม พ.ศ. ๒๕๖๑ ถึงเดือนกันยายน พ.ศ. ๒๕๖๒) จำนวน ๕๐๓ ราย แยกเป็นจำนวน ช่วงอายุ ๖๐-๖๙ ปี จำนวน ๒๗๙ ราย

ช่วงอายุ ๗๐-๗๙ ปี จำนวน ๑๗๑ ราย

ช่วงอายุ ๘๐-๘๙ ปี จำนวน ๔๗ ราย

ช่วงอายุ ๙๐ ปีขึ้นไป จำนวน ๖ ราย ได้รับเบี้ยยังชีพครบทุกราย

๒. ผู้พิการ (ระหว่างเดือนตุลาคม พ.ศ. ๒๕๖๑ ถึงเดือนกันยายน พ.ศ. ๒๕๖๒) จำนวน ๙๖ ราย แยกเป็นจำนวน ผู้พิการรายเก่า ๗๖ ราย และผู้พิการรายใหม่ (ปี พ.ศ. ๒๕๖๒) ๒๐ ราย ได้รับเบี้ยยังชีพครบทุก ราย

นอกจากนี้เทศบาลตำบลบ้านบาก ได้จัดโครงการ/กิจกรรม เพื่อช่วยเหลือผู้สูงอายุ ผู้พิการ ผู้ด้อยโอกาส และผู้ประสบภัยด้านต่าง ๆ

## ๕. ระบบบริการพื้นฐาน

### ๕.๑ การคมนาคมขนส่ง

การคมนาคมในเขตเทศบาลตำบลบ้านบากส่วนใหญ่เป็นการคมนาคมทางบก ถนนที่ใช้สัญจรของประชาชนส่วนใหญ่เป็นถนนคอนกรีตเสริมเหล็ก ซึ่งปัจจุบันอยู่ในสภาพคล่องตัวพอสมควร

### ๕.๒ การไฟฟ้า

สำนักงานการไฟฟ้าส่วนภูมิภาคอำเภอศรีสมเด็จ เป็นผู้ให้บริการด้านการไฟฟ้าแสงสว่างในเขตเทศบาลตำบล บ้านบาก โดยมีไฟฟ้าใช้ครบทุกหมู่บ้าน

### ๕.๓ การประปา

ประชาชนในเขตตำบลบ้านบาก ได้รับบริการน้ำประปาตามหมู่บ้านของตนเอง โดยมีน้ำประปาใช้ทุกหมู่บ้าน

### ๕.๔ โทรศัพท์

ในเขตเทศบาลตำบลบ้านบากไม่มีที่ทำการชุมสายโทรศัพท์ ประชาชนใช้โทรศัพท์เคลื่อนที่ของแต่ละบุคคล

## ๕.๕ ไปรษณีย์หรือการสื่อสารหรือการขนส่ง และวัสดุ ครุภัณฑ์

ในเขตเทศบาลตำบลบ้านบากมีไปรษณีย์อำเภอศรีสมเด็จผู้รับผิดชอบด้านการรับ – ส่งจดหมาย พัสดุ ภัณฑ์ โทรเลข ฯ ภายในเขตเทศบาล

การสื่อสาร สามารถติดต่อโดยทางวิทยุสื่อสาร ดังนี้

- 1) หน่วยงานของจังหวัดร้อยเอ็ด (ศูนย์วิทยุกู้ภัยจังหวัดร้อยเอ็ด)
- 2) โรงพยาบาลศรีสมเด็จ
- 3) อาสาสมัครป้องกันภัยฝ่ายพลเมือง (อปพร.)

## ๖. ระบบเศรษฐกิจ

### ๖.๑ การเกษตร

ด้านการเกษตรกรรมในท้องถิ่น มีพื้นที่ทางการเกษตรน้อย ผลผลิตทางการเกษตรที่สำคัญ ได้แก่ การปลูกข้าว ยาสูบเตอร์กริช และพืชผักสวนครัว

### ๖.๒ การท่องเที่ยว

กิจกรรมการท่องเที่ยว ที่ดำเนินการในเขตเทศบาล และ/หรือร่วมกันระหว่างหน่วยงานในแต่ละภาค ส่วนของเทศบาลตำบลบ้านบาก

- 1) กิจกรรมสงฆ์ปีเก่า – ต้อนรับปีใหม่
- 2) กิจกรรมการแข่งขันกีฬาชุมชน ท้องถิ่น

### ๖.๓ อุตสาหกรรม

ในเขตเทศบาลตำบลบ้านบาก มีหลายประเภท เช่น การขายส่งและขายปลีก การซ่อมยานยนต์ รถจักรยานยนต์ ของใช้ส่วนบุคคล คริวเรือน เป็นต้น

### ๖.๔ การพาณิชย์และกลุ่มอาชีพ

ประชาชนในเขตพื้นที่เทศบาลตำบลบ้านบากส่วนใหญ่มีรายได้จากการประกอบอาชีพเกษตรกรรมเป็นหลัก ได้แก่ การทำนา โดยจะทำนาข้าวเหนียวเป็นส่วนใหญ่และข้าวหอมมะลิเป็นการปลูกเพื่อการบริโภค แต่ก็ยังมีกลุ่มเกษตรกรกลุ่มหนึ่งที่ทำกรทดลองปลูกข้าวหอมมะลิพันธุ์ กข.๕ โดยได้รับการสนับสนุนจากหน่วยงานเกษตรอำเภอ ซึ่งผลผลิตที่ได้เป็นที่น่าพอใจและราคาดี ควรที่ส่งเสริมสนับสนุนเกษตรกรในพื้นที่ ได้เพาะปลูกข้าวพันธุ์ใหม่ราคาดี และสำหรับพืชเศรษฐกิจ ที่ทำรายได้ให้เกษตรกรส่วนหนึ่งในพื้นที่ คือ การทำไร่ยาสูบพันธุ์เตอร์กริช เพื่อส่งขายโรงงานยาสูบ ด้านการเลี้ยงสัตว์ที่ทำรายได้ให้เกษตรกร ได้แก่ การเลี้ยงโค กระบือ สุกร เป็ด และไก่พื้นเมือง

อาชีพรับจ้างทั่วไปถือเป็นอาชีพรองจากอาชีพด้านการเกษตร ชาวบ้านชายส่วนใหญ่เดินทางไปรับจ้างเลี้ยงกุ้งทางภาคใต้และภาคตะวันออกซึ่งทำให้มีรายได้ดีพอสมควร

อาชีพค้าขาย ประชาชนส่วนหนึ่งประกอบอาชีพค้าขายควบคู่ไปกับการเกษตร จะเป็นการค้าขายของเบ็ดเตล็ด เล็กๆน้อยๆภายในบ้านหรือไม่ก็เป็นการค้าขายกับชาวรถเร่ตามหมู่บ้านเพื่อเป็นรายได้เสริมให้กับครอบครัว เท่านั้น

## หน่วยธุรกิจเทศบาลตำบล

๑. ร้านจำหน่ายอาหารสด	จำนวน ๑๗ แห่ง
๒. ร้านขายของชำทั้งตำบล	จำนวน ๒๕ ร้าน
๓. ร้านซ่อมจักรยานยนต์	จำนวน ๘ ร้าน
๔. ร้านบริการน้ำมันแบบมือหมุนและหัวจ่าย	จำนวน ๓ ร้าน
๕. โรงสี	จำนวน ๑๒ โรง

### ๗. เศรษฐกิจพอเพียงท้องถิ่น (ด้านการเกษตรและแหล่งน้ำ)

#### ๗.๑ ข้อมูลพื้นฐานของหมู่บ้านหรือชุมชน

จำนวนหมู่บ้านในเขตเทศบาลตำบลบ้านบาก ๘ หมู่บ้าน ประกอบด้วย

บ้านหนองผักตบ	หมู่ที่ ๑	บ้านโนนทัน	หมู่ที่ ๒
บ้านโนนเหลี่ยม	หมู่ที่ ๓	บ้านหนองคูยาง	หมู่ที่ ๔
บ้านโคนน้อย	หมู่ที่ ๕	บ้านหนองแขง	หมู่ที่ ๖
บ้านบาก	หมู่ที่ ๗	บ้านหนองแดง	หมู่ที่ ๘

#### ๗.๒ ข้อมูลด้านการเกษตร

##### ๑. หมู่ที่ ๑ บ้านหนองผักตบ

๑.๑ ประเภทของการทำการเกษตร (ทำนา) นอกเขตชลประทาน จำนวน ๑๔๐ ครัวเรือน เนื้อที่ ๑,๓๕๒ ไร่ ผลผลิตเฉลี่ย ๓๒๐ กก./ไร่ ต้นทุนการผลิตเฉลี่ย ๑,๐๐๐ บาท/ไร่ ราคาขายเฉลี่ย ๓,๐๔๐ บาท/ไร่

๑.๒ ประเภทของการทำการเกษตร (ทำสวน)	ไม่มี
๑.๓ ประเภทของการทำการเกษตร (ทำไร่)	ไม่มี
๑.๔ ประเภทของการทำการเกษตร (อื่น ๆ)	ไม่มี

##### ๒. หมู่ที่ ๒ บ้านโนนทัน

๒.๑ ประเภทของการทำการเกษตร (ทำนา) นอกเขตชลประทาน จำนวน ๖๔ ครัวเรือน เนื้อที่ ๙๑๖ ไร่ ผลผลิตเฉลี่ย ๓๔๐ กก./ไร่ ต้นทุนการผลิตเฉลี่ย ๑,๐๐๐ บาท/ไร่ ราคาขายเฉลี่ย ๓,๒๓๐ บาท/ไร่

๒.๒ ประเภทของการทำการเกษตร (ทำสวน) ไม่มี

๒.๓ ประเภทของการทำการเกษตร (ทำไร่) ปลูกยาเตอร์กีซ จำนวน ๑๕ ครัวเรือน เนื้อที่ ๓๐ ไร่ ผลผลิตเฉลี่ย ๒๐๐ กก./ไร่ ต้นทุนการผลิตเฉลี่ย ๓,๐๐๐ บาท/ไร่ ราคาขายเฉลี่ย ๑๐,๐๐๐ บาท/ไร่

๒.๔ ประเภทของการทำการเกษตร (อื่น ๆ) ไม่มี

##### ๓. หมู่ที่ ๓ บ้านโนนเหลี่ยม

๓.๑ ประเภทของการทำการเกษตร (ทำนา) นอกเขตชลประทาน จำนวน ๗๑ ครัวเรือน เนื้อที่ ๘๔๒ ไร่ ผลผลิตเฉลี่ย ๓๔๖ กก./ไร่ ต้นทุนการผลิตเฉลี่ย ๑,๐๐๐ บาท/ไร่ ราคาขายเฉลี่ย ๓,๒๘๗ บาท/ไร่

๓.๒ ประเภทของการทำการเกษตร (ทำสวน) ไม่มี

๓.๓ ประเภทของการทำการเกษตร (ทำไร่) ปลูกยาเตอร์กีซ จำนวน ๓๐ ครัวเรือน เนื้อที่ ๑๕๐ ไร่ ผลผลิตเฉลี่ย ๒๐๐ กก./ไร่ ต้นทุนการผลิตเฉลี่ย ๒,๖๐๐ บาท/ไร่ ราคาขายเฉลี่ย ๑๐,๐๐๐ บาท/ไร่

๓.๔ ประเภทของการทำการเกษตร (อื่น ๆ) ไม่มี

## ๔. หมู่ที่ ๔ บ้านหนองคูยาง

- ๔.๑ ประเภทของการทำการเกษตร (ทำนา) นอกเขตชลประทาน จำนวน ๔๙ ครัวเรือน เนื้อที่ ๙๓๐ ไร่ ผลผลิตเฉลี่ย ๗๘ กก./ไร่ ต้นทุนการผลิตเฉลี่ย ๑๐๓ บาท/ไร่ ราคาขายเฉลี่ย ๑,๒๐๖ บาท/ไร่
- ๔.๒ ประเภทของการทำการเกษตร (ทำสวน) ไม่มี
- ๔.๓ ประเภทของการทำการเกษตร (ทำไร่) ปศุศัตว์เลี้ยง จำนวน ๔๕ ครัวเรือน เนื้อที่ ๒๒๕ ไร่ ผลผลิตเฉลี่ย ๒๐๐ กก./ไร่ ต้นทุนการผลิตเฉลี่ย ๒,๕๐๐ บาท/ไร่ ราคาขายเฉลี่ย ๒๐,๐๐๐ บาท/ไร่
- ๔.๔ ประเภทของการทำการเกษตร (อื่น ๆ) ไม่มี

## ๕. หมู่ที่ ๕ บ้านโตนน้อย

- ๕.๑ ประเภทของการทำการเกษตร (ทำนา) นอกเขตชลประทาน จำนวน ๗๑ ครัวเรือน เนื้อที่ ๑,๑๑๕ ไร่ ผลผลิตเฉลี่ย ๓๖๐ กก./ไร่ ต้นทุนการผลิตเฉลี่ย ๓,๖๐๐ บาท/ไร่ ราคาขายเฉลี่ย ๒,๗๐๐ บาท/ไร่
- ๕.๒ ประเภทของการทำการเกษตร (ทำสวน) ไม่มี
- ๕.๓ ประเภทของการทำการเกษตร (ทำไร่) ปศุศัตว์เลี้ยง จำนวน ๑๕ ครัวเรือน เนื้อที่ ๔๕ ไร่ ผลผลิตเฉลี่ย ๒๐๐ กก./ไร่ ต้นทุนการผลิตเฉลี่ย ๖,๐๐๐ บาท/ไร่ ราคาขายเฉลี่ย ๑๒,๐๐๐ บาท/ไร่
- ๕.๔ ประเภทของการทำการเกษตร (อื่น ๆ) ไม่มี

## ๖. หมู่ที่ ๖ บ้านหนองแขง

- ๖.๑ ประเภทของการทำการเกษตร (ทำนา) นอกเขตชลประทาน จำนวน ๖๔ ครัวเรือน เนื้อที่ ๓๕๐ ไร่ ผลผลิตเฉลี่ย ๒๐๐ กก./ไร่ ต้นทุนการผลิตเฉลี่ย ๒,๐๐๐ บาท/ไร่ ราคาขายเฉลี่ย ๒,๐๐๐ บาท/ไร่
- ๖.๒ ประเภทของการทำการเกษตร (ทำสวน) ไม่มี
- ๖.๓ ประเภทของการทำการเกษตร (ทำไร่) ปศุศัตว์เลี้ยง จำนวน ๑๗ ครัวเรือน เนื้อที่ ๕๐ ไร่ ผลผลิตเฉลี่ย ๑๕๐ กก./ไร่ ต้นทุนการผลิตเฉลี่ย ๔,๐๐๐ บาท/ไร่ ราคาขายเฉลี่ย ๕,๐๐๐ บาท/ไร่
- ๖.๔ ประเภทของการทำการเกษตร (อื่น ๆ) ไม่มี

## ๗. หมู่ที่ ๗ บ้านบาก

- ๗.๑ ประเภทของการทำการเกษตร (ทำนา) นอกเขตชลประทาน จำนวน ๑๑๕ ครัวเรือน เนื้อที่ ๑,๐๐๕ ไร่ ผลผลิตเฉลี่ย ๔๐๐ กก./ไร่ ต้นทุนการผลิตเฉลี่ย ๑,๘๐๐ บาท/ไร่ ราคาขายเฉลี่ย ๓,๑๑๐ บาท/ไร่
- ๗.๒ ประเภทของการทำการเกษตร (ทำสวน) ไม่มี
- ๗.๓ ประเภทของการทำการเกษตร (ทำไร่) ปศุศัตว์เลี้ยง จำนวน ๙๐ ครัวเรือน เนื้อที่ ๑๕๐ ไร่ ผลผลิตเฉลี่ย ๒๐๐ กก./ไร่ ต้นทุนการผลิตเฉลี่ย ๒,๕๐๐ บาท/ไร่ ราคาขายเฉลี่ย ๑๐,๐๐๐ บาท/ไร่

## ๘. หมู่ที่ ๘ บ้านหนองแดง

- ๘.๑ ประเภทของการทำการเกษตร (ทำนา) นอกเขตชลประทาน จำนวน ๙๔ ครัวเรือน เนื้อที่ ๑,๐๐๕ ไร่ ผลผลิตเฉลี่ย ๔๐๐ กก./ไร่ ต้นทุนการผลิตเฉลี่ย ๑,๘๐๐ บาท/ไร่ ราคาขายเฉลี่ย ๓,๑๑๐ บาท/ไร่
- ๘.๒ ประเภทของการทำการเกษตร (ทำสวน) ไม่มี
- ๘.๓ ประเภทของการทำการเกษตร (ทำไร่) ปศุศัตว์เลี้ยง จำนวน ๓๐ ครัวเรือน เนื้อที่ ๑๕๐ ไร่ ผลผลิตเฉลี่ย ๒๐๐ กก./ไร่ ต้นทุนการผลิตเฉลี่ย ๒,๕๐๐ บาท/ไร่ ราคาขายเฉลี่ย ๑๐,๐๐๐ บาท/ไร่
- ๘.๔ ประเภทของการทำการเกษตร (อื่น ๆ) ไม่มี

๗.๓ ข้อมูลด้านแหล่งน้ำทางการเกษตร

๑. หมู่ที่ ๑ บ้านหนองผักตบ

๑.๑ ปริมาณน้ำฝนไม่เพียงพอ

๑.๒ แหล่งน้ำตามธรรมชาติ ไม่มี

๑.๓ แหล่งน้ำที่มนุษย์สร้างขึ้น มีสระน้ำสาธารณะแต่ปริมาณน้ำไม่เพียงพอในการทำเกษตร

๒. หมู่ที่ ๒ บ้านโนนทัน

๒.๑ ปริมาณน้ำฝนไม่เพียงพอ

๒.๒ แหล่งน้ำตามธรรมชาติ ไม่มี

๒.๓ แหล่งน้ำที่มนุษย์สร้างขึ้น ไม่มี

๓. หมู่ที่ ๓ บ้านโนนเหลื่อม

๓.๑ ปริมาณน้ำฝนไม่เพียงพอ

๓.๒ แหล่งน้ำตามธรรมชาติ มีลำห้วยเงิน ไหลผ่าน แต่ในฤดูแล้งลำห้วยจะมีสภาพตื้นเขิน ทำให้

ขาดน้ำเพื่อการเกษตร

๓.๓ แหล่งน้ำที่มนุษย์สร้างขึ้น มีสระน้ำสาธารณะแต่ปริมาณน้ำไม่เพียงพอในการทำเกษตร

๔. หมู่ที่ ๔ บ้านหนองคูยาง

๔.๑ ปริมาณน้ำฝนไม่เพียงพอ

๔.๒ แหล่งน้ำตามธรรมชาติ มีหนองคลองยาวไหลผ่าน แต่ในฤดูแล้งหนองน้ำจะมีสภาพตื้นเขิน

ทำให้ขาดน้ำเพื่อการเกษตร

๔.๓ แหล่งน้ำที่มนุษย์สร้างขึ้น มีสระน้ำสาธารณะแต่ปริมาณน้ำไม่เพียงพอในการทำเกษตร

๕. หมู่ที่ ๕ บ้านโคกน้อย

๕.๑ ปริมาณน้ำฝนไม่เพียงพอ

๕.๒ แหล่งน้ำตามธรรมชาติ ไม่มี

๕.๓ แหล่งน้ำที่มนุษย์สร้างขึ้น มีสระน้ำสาธารณะแต่ปริมาณน้ำไม่เพียงพอในการทำเกษตร

๖. หมู่ที่ ๖ บ้านหนองแขง

๖.๑ ปริมาณน้ำฝนไม่เพียงพอ

๖.๒ แหล่งน้ำตามธรรมชาติ ไม่มี

๖.๓ แหล่งน้ำที่มนุษย์สร้างขึ้น ไม่มี

๗. หมู่ที่ ๗ บ้านบาก

๗.๑ ปริมาณน้ำฝนไม่เพียงพอ

๗.๒ แหล่งน้ำตามธรรมชาติ ไม่มี

๗.๓ แหล่งน้ำที่มนุษย์สร้างขึ้น มีสระน้ำสาธารณะแต่ปริมาณน้ำไม่เพียงพอในการทำเกษตร

๗.๔ ข้อมูลด้านแหล่งน้ำกิน น้ำใช้ (หรือน้ำเพื่อการอุปโภค - บริโภค)

๑. หมู่ที่ ๑ บ้านหนองผักตบมีแหล่งน้ำกิน น้ำใช้ (หรือน้ำเพื่อการอุปโภค - บริโภค) เพียงพอ

๒. หมู่ที่ ๒ บ้านโนนทัน มีแหล่งน้ำกิน น้ำใช้ (หรือน้ำเพื่อการอุปโภค - บริโภค) เพียงพอ

๓. หมู่ที่ ๓ บ้านโนนเหลื่อม มีแหล่งน้ำกิน น้ำใช้ (หรือน้ำเพื่อการอุปโภค - บริโภค) เพียงพอ

๔. หมู่ที่ ๔ บ้านหนองคูยาง มีแหล่งน้ำกิน น้ำใช้ (หรือน้ำเพื่อการอุปโภค - บริโภค) เพียงพอ

๕. หมู่ที่ ๕ บ้านโคกน้อย มีแหล่งน้ำกิน น้ำใช้ (หรือน้ำเพื่อการอุปโภค - บริโภค) เพียงพอ

แผนพัฒนาท้องถิ่น (พ.ศ. ๒๕๖๖ - ๒๕๗๐)

เทศบาลตำบลบ้านบาก อำเภอศรีสมเด็จ จังหวัดร้อยเอ็ด

๖. หมู่ที่ ๖ บ้านหนองแขง น้ำใช้ (หรือน้ำเพื่อการอุปโภค - บริโภค) เพียงพอ  
 ๗. หมู่ที่ ๗ บ้านบาก มีแหล่งน้ำกิน น้ำใช้ (หรือน้ำเพื่อการอุปโภค - บริโภค) เพียงพอ  
 ๘. หมู่ที่ ๘ บ้านหนองแดง มีแหล่งน้ำกิน น้ำใช้ (หรือน้ำเพื่อการอุปโภค - บริโภค) เพียงพอ

## ๘. ศาสนา ประเพณี วัฒนธรรม

### ๘.๑ การนับถือศาสนา

ประชาชนในตำบลบ้านบาก นับถือศาสนาพุทธ

วัดที่ได้รับอนุญาตในการจัดตั้งวัดในเขตตำบลบ้านบากมีทั้งหมด ๕ วัด คือ วัดบ้านหนองผักตบ หมู่ที่ ๑ วัดบ้านโนนหัน หมู่ที่ ๒ วัดบ้านโนนเหลียม หมู่ที่ ๓ วัดบ้านบาก หมู่ที่ ๗ และวัดบ้านหนองแดง หมู่ที่ ๘ ดังนี้

ที่	ชื่อศาสนสถาน	สถานที่ตั้ง		จำนวนพระสงฆ์			
		บ้าน	หมู่ที่	พระ	เณร	ชี	รวม
๑	วัดบ้านหนองผักตบ	หนองผักตบ	๑	๒	-	-	๒
๒	วัดบ้านโนนหัน	โนนหัน	๒	๑	-	-	๑
๓	วัดบ้านโนนเหลียม	โนนเหลียม	๓	๑	-	-	๑
๔	วัดบ้านบาก	บาก	๗		-	-	
๕	วัดบ้านหนองแดง	หนองแดง	๘	๔	-	-	๔
รวม					-	-	

### เขตปกครองสงฆ์

วัดบ้านบาก พระครูคัมภีร์ปัญญารัตน์ (สวัสดี คมภีร์ปัญญา)

ตำแหน่ง เจ้าอาวาสวัดบ้านบาก รองเจ้าคณะอำเภอศรีสมเด็จ

วิทยฐานะ ทางโลก ป.๔ ทางธรรม น.ธ.เอก

วัดบ้านหนองแดง พระครูอัครธรรมวราภรณ์

ตำแหน่ง เจ้าอาวาสวัดบ้านหนองแดง เจ้าคณะตำบลบ้านบาก

วิทยฐานะ ทางโลก ปริญญาตรี พช.บ. ทางธรรม น.ธ.เอก

วัดบ้านโนนหัน พระอธิการวิรัตน์ ฐานวุฑฺโฒ

ตำแหน่ง เจ้าอาวาสวัดบ้านโนนหัน

วิทยฐานะ ทางโลก ปริญญาตรี ทางธรรม น.ธ.เอก

วัดบ้านโนนเหลียม พระอธิการประมวล กลยาโณ

ตำแหน่ง เจ้าอาวาสวัดบ้านโนนเหลียม

วิทยฐานะ ทางโลก - ทางธรรม น.ธ.เอก

วัดบ้านหนองผักตบ พระอธิการคำภา จันทโสภโณ

ตำแหน่ง เจ้าอาวาสวัดบ้านหนองผักตบ

วิทยฐานะ ทางโลก - ทางธรรม น.ธ.เอก

แผนพัฒนาท้องถิ่น (พ.ศ. ๒๕๖๖ - ๒๕๗๐)

เทศบาลตำบลบ้านบาก อำเภอศรีสมเด็จ จังหวัดร้อยเอ็ด

## ๘.๒ ประเพณีและงานประจำปี

๑. ประเพณีลอยกระทง จัดในเดือนพฤศจิกายน ของทุกปี
๒. ประเพณีสงกรานต์/วันผู้สูงอายุ จัดในเดือนเมษายนของทุกปี

## ๘.๓ ภูมิปัญญาท้องถิ่น ภาษาถิ่น

## ๘.๔ สินค้าพื้นเมืองและของที่ระลึก

## ๙. ทรัพยากรธรรมชาติ

๙.๑ **น้ำ** ที่ใช้ในการอุปโภค-บริโภค เป็นน้ำที่ได้จากน้ำฝน และน้ำดิบจากลำห้วย และหนองน้ำสาธารณะ ซึ่งจะต้องนำมาผ่านกระบวนการของระบบประปา สำหรับน้ำใต้ดินมีปริมาณน้อย ไม่สามารถนำขึ้นมาใช้ให้พอเพียงได้ ซึ่งตำบลบ้านบากมีแหล่งน้ำที่ประโยชน์ ดังนี้

- ลำห้วยเหนือ
- หนองน้ำสาธารณะหนองผักตบ
- หนองน้ำสาธารณะหนองโนนทัน
- หนองน้ำสาธารณะหนองคูยาง
- หนองน้ำสาธารณะหนองเม็ก
- หนองน้ำสาธารณะหนองแดง

๙.๒ **ป่าไม้** ในเขตพื้นที่เทศบาลตำบลบ้านบากไม่มีป่าไม้

๙.๓ **ภูเขา** ในเขตพื้นที่เทศบาลตำบลบ้านบากไม่มีภูเขา

## ๙.๔ คุณภาพของทรัพยากรธรรมชาติ

ในพื้นที่ของเทศบาลตำบลบ้านบากส่วนมากเป็นพื้นที่สำหรับเพาะปลูก เป็นที่นา ไร่ สวน ที่อยู่อาศัย ร้านค้า สถานประกอบการ ตามลำดับ และมีพื้นที่เพียงเล็กน้อยที่เป็นพื้นที่สาธารณะ ทรัพยากรธรรมชาติในพื้นที่ ก็ได้แก่ ดิน น้ำ ต้นไม้ อากาศที่ไม่มีมลพิษ ปัญหาคือ เนื่องจากพื้นที่ส่วนมากเป็นพื้นที่สูง ส่งผลให้ปริมาณน้ำใต้ดินน้อยและไม่เพียงพอต่อการนำน้ำจากใต้ดินมาใช้ในการอุปโภค - บริโภคได้ ต้องอาศัยน้ำดิบจากแหล่งอื่น และน้ำฝน น้ำในการเกษตรก็ต้องรอฤดูฝน มีแหล่งน้ำใช้ในการเกษตรไม่เพียงพอ ปัญหาคือยังไม่สามารถหาแหล่งน้ำสำหรับการเกษตรได้เพิ่มขึ้น เพราะพื้นที่ส่วนมากเป็นของประชาชน/เอกชน โครงการปลูกต้นไม้ในวันสำคัญต่างๆ ในพื้นที่ของสาธารณะรวมทั้งปรับปรุงสภาพภูมิทัศน์ให้ร่มรื่นสวยงาม เป็นที่พักผ่อนหย่อนใจของประชาชน ฯลฯ

## ส่วนที่ ๒

### ๑. ความสัมพันธ์ระหว่างแผนพัฒนาระดับมหภาค

#### ๑.๑ แผนยุทธศาสตร์ชาติ ๒๐ ปี (พ.ศ. ๒๕๖๑ - ๒๕๘๐)

โดยที่รัฐธรรมนูญแห่งราชอาณาจักรไทย มาตรา ๖๕ กำหนดให้รัฐพึงจัดให้มียุทธศาสตร์ชาติเป็นเป้าหมายการพัฒนาประเทศอย่างยั่งยืน ตามหลักธรรมาภิบาลเพื่อใช้เป็นกรอบในการจัดทำแผนต่างๆ ให้สอดคล้องและบูรณาการกันเพื่อให้เกิดเป็นพลังผลักดันร่วมกันไปสู่เป้าหมายดังกล่าว โดยให้เป็นไปตามที่กำหนดในกฎหมายว่าด้วยการจัดทำยุทธศาสตร์ชาติ และต่อมาได้มีการตราพระราชบัญญัติการจัดทำยุทธศาสตร์ชาติ พ.ศ. ๒๕๖๐ มีผลบังคับใช้เมื่อวันที่ ๑ สิงหาคม ๒๕๖๐ โดยกำหนดให้มีการแต่งตั้งคณะกรรมการยุทธศาสตร์ชาติ เพื่อรับผิดชอบในการจัดทำร่างยุทธศาสตร์ชาติ กำหนดวิธีการการมีส่วนร่วมของประชาชนในการจัดทำร่างยุทธศาสตร์ชาติ ในการติดตาม การตรวจสอบ และการประเมินผล รวมทั้งกำหนดมาตรการส่งเสริมและสนับสนุนให้ประชาชนทุกภาคส่วนดำเนินการให้สอดคล้องกับยุทธศาสตร์ชาติ

เพื่อให้เป็นไปตามที่กำหนดในพระราชบัญญัติการจัดทำ ยุทธศาสตร์ชาติ พ.ศ. ๒๕๖๐ คณะกรรมการยุทธศาสตร์ชาติได้แต่งตั้งคณะกรรมการจัดทำยุทธศาสตร์ชาติด้านต่างๆ รวม ๖ คณะอันประกอบด้วย คณะกรรมการจัดทำยุทธศาสตร์ชาติด้านความมั่นคง คณะกรรมการจัดทำยุทธศาสตร์ชาติด้านการสร้างความสามารถในการแข่งขัน คณะกรรมการจัดทำยุทธศาสตร์ชาติด้านการพัฒนาและเสริมสร้างศักยภาพทรัพยากรมนุษย์ คณะกรรมการจัดทำยุทธศาสตร์ชาติด้านการสร้างโอกาสและความเสมอภาคทางสังคม คณะกรรมการจัดทำยุทธศาสตร์ชาติด้านการสร้างการเติบโตบนคุณภาพชีวิตที่เป็นมิตรต่อสิ่งแวดล้อม และ คณะกรรมการจัดทำยุทธศาสตร์ชาติด้านการปรับสมดุลและพัฒนาระบบการบริหารจัดการภาครัฐ เพื่อรับผิดชอบในการดำเนินการจัดทำร่างยุทธศาสตร์ชาติให้เป็นไปตามหลักเกณฑ์ วิธีการ และเงื่อนไขที่กำหนด ตลอดจนได้จัดให้มีการรับฟังความคิดเห็นของประชาชนและหน่วยงานของรัฐที่เกี่ยวข้องอย่างกว้างขวางเพื่อประกอบการพิจารณาจัดทำร่างยุทธศาสตร์ชาติตามที่กฎหมายกำหนดแล้ว

ยุทธศาสตร์ชาติ ๒๐ ปี (พ.ศ. ๒๕๖๑ - ๒๕๘๐) เป็นยุทธศาสตร์ชาติฉบับแรกของประเทศไทย ตามรัฐธรรมนูญแห่งราชอาณาจักรไทย ซึ่งจะต้องนำไปสู่การปฏิบัติเพื่อให้ประเทศไทยบรรลุวิสัยทัศน์ “ประเทศไทยมีความมั่นคง มั่งคั่ง ยั่งยืน เป็นประเทศพัฒนาแล้ว ด้วยการพัฒนาตามหลักปรัชญาของเศรษฐกิจพอเพียง” ภายในช่วงเวลาดังกล่าว เพื่อความสุขของคนไทยทุกคน

สถานการณ์ แนวโน้ม วิสัยทัศน์ และเป้าหมายในการพัฒนาประเทศ

#### ๑. บทนำ

การพัฒนาประเทศไทยนับตั้งแต่แผนพัฒนาเศรษฐกิจและสังคมแห่งชาติ ฉบับที่ ๑ เป็นต้นมาได้ส่งผลให้ประเทศมีการพัฒนาในทุกมิติ ทั้งในด้านเศรษฐกิจที่ประเทศไทยได้รับการยกระดับเป็นประเทศในกลุ่มบนของกลุ่มประเทศระดับรายได้ปานกลาง ในด้านสังคมที่มีการพัฒนาคุณภาพชีวิตของประชาชนส่งผลให้ประเทศไทยหลุดพ้นจากการเป็นประเทศยากจน และในด้านสิ่งแวดล้อมที่ประเทศไทยมีข้อได้เปรียบในความหลากหลายเชิงนิเวศ อย่างไรก็ตาม ประเทศไทยยังมีความท้าทายต่อการพัฒนาที่สำคัญ อาทิ อัตราการขยายตัวทางเศรษฐกิจในปี ๒๕๖๐ ที่ร้อยละ ๓.๙ ถือว่าอยู่ในระดับต่ำกว่าศักยภาพ

แผนพัฒนาท้องถิ่น (พ.ศ. ๒๕๖๖ - ๒๕๗๐)

เขตเทศบาลเมืองไทรโยค อำเภอเมืองกาญจนบุรี จังหวัดกาญจนบุรี



เมื่อเทียบกับร้อยละ ๖.๐ ต่อปีในช่วงเวลาเกือบ ๖ ทศวรรษที่ผ่านมา โดยมีสาเหตุหลักจากการชะลอตัวของการลงทุนภายในประเทศและสถานการณ์เศรษฐกิจโลกที่ยังไม่ฟื้นตัวได้เต็มที่ โครงสร้างเศรษฐกิจไทยที่ยังไม่สามารถขับเคลื่อนด้วยนวัตกรรมได้อย่างเต็มประสิทธิภาพภาคบริการและภาคเกษตรมีผลิตภาพการผลิตในระดับต่ำ ขาดการนำเทคโนโลยีเข้ามาเพิ่มประสิทธิภาพในการผลิต ประกอบกับแรงงานไทยยังมีปัญหาเรื่องคุณภาพและสมรรถนะที่ไม่สอดคล้องกับความต้องการในการขับเคลื่อนการพัฒนาของประเทศ

นอกจากนี้ ศักยภาพและคุณภาพของประชากรไทยทุกช่วงวัยยังคงเป็นปัจจัยท้าทายสำคัญต่อการพัฒนาประเทศ แม้ว่า การเข้าถึงระบบบริการสาธารณสุข การศึกษา บริการสาธารณสุข โครงสร้างพื้นฐานต่างๆ และการคุ้มครองทางสังคมอื่น ๆ ของคนไทยมีความครอบคลุมเพิ่มมากขึ้น แต่ยังคงมีปัญหาเรื่องคุณภาพการให้บริการที่มีมาตรฐานแตกต่างกันระหว่างพื้นที่ ซึ่งเป็นหนึ่งในสาเหตุหลักที่ทำให้ประเทศไทยยังคงมีปัญหาความเหลื่อมล้ำในหลายมิติ ขณะที่ปัญหาด้านความยากจนยังคงเป็นประเด็นท้าทายในการยกระดับการพัฒนาประเทศให้ประชาชนมีรายได้สูงขึ้นและแก้ปัญหาความเหลื่อมล้ำอย่างยั่งยืน ขณะเดียวกันการวางกลยุทธ์ระยะยาวในการฟื้นฟู การใช้ และการรักษาทรัพยากรอย่างบูรณาการเพื่อการพัฒนาประเทศที่ผ่านมาอย่างขาดความชัดเจน ส่งผลให้ทรัพยากรธรรมชาติและสิ่งแวดล้อมของประเทศยังมีปัญหาการใช้อย่างสิ้นเปลืองและเสื่อมโทรมลงอย่างรวดเร็ว

ทั้งนี้ ปัญหาดังกล่าวข้างต้นมีสาเหตุส่วนหนึ่งมาจากประสิทธิภาพการบริหารจัดการภาครัฐ การพัฒนาประเทศขาดความต่อเนื่องและความยืดหยุ่นในการตอบสนองต่อความต้องการและปัญหาของประชาชน ขณะที่ความมั่นคงภายในประเทศยังมีหลายประเด็นที่ต้องเสริมสร้างให้เกิดความเข้มแข็ง ลดความขัดแย้งทางความคิดและอุดมการณ์ที่มีรากฐานมาจากความเหลื่อมล้ำ ความไม่เสมอภาค การขาดความเชื่อมั่นในกระบวนการยุติธรรม และปัญหาการขาดเสถียรภาพทางการเมืองตลอดจนส่งเสริมคนในชาติให้ยึดมั่นสถาบันหลักเป็นศูนย์รวมจิตใจให้เกิดความรักและความสามัคคี

ในขณะเดียวกัน การเปลี่ยนแปลงโครงสร้างประชากรที่มีสัดส่วนประชากรวัยแรงงานและวัยเด็กที่ลดลงและประชากรสูงอายุที่เพิ่มขึ้นอย่างต่อเนื่อง จะเป็นปัจจัยเสี่ยงสำคัญที่จะทำให้การพัฒนาประเทศในมิติต่าง ๆ มีความท้าทายมากขึ้น ทั้งในส่วนของเสถียรภาพทางการเงินการคลังของประเทศในการจัดสวัสดิการเพื่อดูแลผู้สูงอายุที่เพิ่มสูงขึ้น การลงทุนและการออม การเจริญเติบโตทางเศรษฐกิจของประเทศ ความมั่นคงทางสังคม การบริหารจัดการทรัพยากรธรรมชาติอย่างยั่งยืนซึ่งจะเป็นประเด็นท้าทายต่อการขับเคลื่อนประเทศไปสู่การเป็นประเทศพัฒนาแล้ว

## ๒. ปัจจัยและแนวโน้มที่คาดว่าจะส่งผลต่อการพัฒนาประเทศ

แม้ว่าประเทศไทยจะมีตำแหน่งที่ตั้งที่สามารถเป็นศูนย์กลางในการเชื่อมโยงในภูมิภาค และเป็นประตูสู่เอเชีย แต่การที่มีอาณาเขตติดกับประเทศเพื่อนบ้านหลายประเทศ ทำให้ปัญหาด้านเขตแดนกับประเทศเพื่อนบ้านยังคงเป็นความท้าทายด้านความมั่นคงในอนาคต นอกจากนี้ ประเทศไทยยังคงต้องให้ความสำคัญกับปัญหาด้านความมั่นคงอื่นๆ ที่มีความซับซ้อน ละเอียดยิ่งขึ้น และมีความเชื่อมโยงกันหลายมิติ ที่อาจเป็นประเด็นท้าทายต่อการสร้างบรรยากาศความไว้วางใจระหว่างรัฐกับประชาชนและระหว่างประชาชนกับประชาชน ซึ่งรวมถึงการสร้างสามัคคีของคนในชาติที่จะนำไปสู่การแก้ปัญหาความขัดแย้งระหว่างกลุ่มประชากรไทยที่มีแนวคิดและความเชื่อที่แตกต่างกันอย่างยั่งยืนนอกจากนี้ การขยายอิทธิพลและการเพิ่มบทบาทของมหาอำนาจที่อาจก่อให้เกิดการเปลี่ยนแปลงไปสู่ระบบหลายขั้วอำนาจ หรือเกิดการย้ายขั้วอำนาจทางเศรษฐกิจ ซึ่งอาจส่งผลกระทบต่อเสถียรภาพทางเศรษฐกิจของประเทศในอนาคต ขณะที่องค์กรที่ไม่ใช่รัฐ องค์กรการระหว่างประเทศ และบริษัทข้ามชาติ จะมีบทบาทมากขึ้นในการกำหนดกฎ ระเบียบ ทิศทางความสัมพันธ์และมาตรฐานสากลต่างๆ ทั้งในด้านความมั่นคง และเศรษฐกิจ

รวมทั้งการรวมกลุ่มเศรษฐกิจและการเปิดเสรีในภูมิภาคที่นำไปสู่ความเชื่อมโยงในทุกระบบ อาจก่อให้เกิดความเสี่ยงด้านอาชญากรรมข้ามชาติและเศรษฐกิจนอกระบบ รวมทั้งปัญหายาเสพติด การค้ามนุษย์ และการลักลอบเข้าเมือง

ในทางกลับกัน ความเปลี่ยนแปลงจากโลกาภิวัตน์และความก้าวหน้าทางวิทยาศาสตร์และเทคโนโลยีที่ได้รับการพัฒนาอย่างก้าวกระโดดจะก่อให้เกิดนวัตกรรมอย่างพลิกผัน อาทิ เทคโนโลยีปัญญาประดิษฐ์ อินเทอร์เน็ตในทุกสิ่ง การวิเคราะห์ข้อมูลขนาดใหญ่ หุ่นยนต์และโดรน เทคโนโลยีพันธุกรรมสมัยใหม่ และเทคโนโลยีทางการเงิน ซึ่งตัวอย่างแนวโน้มการพัฒนาเทคโนโลยีอย่างก้าวกระโดดเหล่านี้ คาดว่าจะเป็นปัจจัยสนับสนุนหลักที่ช่วยทำให้เศรษฐกิจโลกและเศรษฐกิจไทยมีแนวโน้มที่จะกลับมาขยายตัวได้เข้มแข็งขึ้น แนวโน้มสำคัญที่จำเป็นต้องมีการติดตามอย่างใกล้ชิด อาทิ การรวมกลุ่มทางการค้าและการลงทุนที่จะมีความหลากหลายเพิ่มมากขึ้น การแข่งขันที่คาดว่าจะรุนแรงขึ้นในการเพิ่มผลิตภาพและสร้างความหลากหลายของสินค้าและบริการที่ตอบโจทย์รูปแบบชีวิตใหม่ๆ

นอกจากนั้น ประเทศไทยคาดว่าจะเข้าสู่การเป็นสังคมสูงวัยระดับสุดยอดในปี ๒๕๗๔ จะก่อให้เกิดโอกาสใหม่ๆ ในการตอบสนองความต้องการของกลุ่มผู้บริโภครุ่นสูงวัยที่จะมีสัดส่วนเพิ่มขึ้นอย่างต่อเนื่อง รวมทั้งการคาดการณ์ว่าครอบครัวไทยจะมีขนาดเล็กลงและมีรูปแบบที่หลากหลายมากขึ้นประชากรในประเทศไทยจะมีช่วงอายุที่แตกต่างกันและจะมีกลุ่มคนช่วงอายุใหม่ๆ เพิ่มขึ้น ซึ่งจะส่งผลต่อทัศนคติและพฤติกรรมที่แตกต่างกัน ดังนั้น การเตรียมความพร้อมของประชากรให้มีคุณภาพและการนำเทคโนโลยีที่เหมาะสมมาใช้ในการผลิตและการบริการของประเทศจะเป็นความท้าทายสำคัญในระยะต่อไป

ในขณะเดียวกัน โครงสร้างประชากรที่เข้าสู่สังคมสูงวัย อาจทำให้เกิดความต้องการแรงงานต่างชาติเพิ่มมากขึ้นเพื่อทดแทนจำนวนแรงงานไทยที่ลดลง ซึ่งปัจจัยด้านการเปิดเสรีในภูมิภาคและความก้าวหน้าของการพัฒนาระบบคมนาคมขนส่งในภูมิภาคจะทำให้การเคลื่อนย้ายแรงงานและการย้ายถิ่นมีความสะดวกมากขึ้น และเป็นปัจจัยสำคัญที่จะทำให้เกิดการเคลื่อนย้ายประชากรเข้าออกประเทศเพิ่มมากขึ้น โดยเฉพาะในกลุ่มประชากรที่มีศักยภาพซึ่งมีแนวโน้มในการเคลื่อนย้ายไปเรียนหรือทำงานในทั่วทุกมุมโลกสูงขึ้น ทั้งนี้ การย้ายถิ่นส่วนใหญ่มีวัตถุประสงค์เพื่อแสวงหาโอกาสทางเศรษฐกิจที่ดีขึ้น จึงอาจจะเป็นไปได้ที่ประเทศไทยจะยังคงเป็นประเทศผู้รับของประชากรจากประเทศเพื่อนบ้านขณะที่ประชากรไทย โดยเฉพาะแรงงานทักษะอาจมีแรงจูงใจในการย้ายถิ่นไปยังประเทศที่มีระดับการพัฒนาที่ดีกว่า อาจทำให้การแย่งชิงแรงงานมีความรุนแรงมากขึ้น ซึ่งจะยิ่งทำให้เกิดความเสี่ยงต่อการเจริญเติบโตทางเศรษฐกิจและการเปลี่ยนแปลงของบริบทสังคมไทย

นอกจากนี้ ผลกระทบจากการเปลี่ยนแปลงสภาพภูมิอากาศคาดว่าจะมีความรุนแรงมากขึ้นทั้งในเชิงความผันผวน ความถี่ และขอบเขตที่กว้างขวางมากขึ้น ซึ่งจะสร้างความเสียหายต่อชีวิตและทรัพย์สิน ระบบโครงสร้างพื้นฐานที่จำเป็น ตลอดจนระบบผลิตทางการเกษตรที่สัมพันธ์ต่อเนื่องกับความมั่นคงด้านอาหารและน้ำ ขณะที่ระบบนิเวศต่างๆ มีแนวโน้มเสื่อมโทรมลง และมีความเป็นไปได้ค่อนข้างสูงในการสูญเสียความสามารถในการรองรับความต้องการของมนุษย์ได้อย่างมีประสิทธิภาพอย่างไรก็ดี ระดับความรุนแรงของผลกระทบอันเกิดจากการเปลี่ยนแปลงภูมิอากาศโลกและความเสื่อมโทรมของระบบนิเวศต่าง ๆ ดังกล่าวที่แต่ละประเทศจะต้องเผชิญจะมีความแตกต่างกัน ทำให้การเป็นสังคมสีเขียว การรักษาและบริหารจัดการทรัพยากรธรรมชาติและสิ่งแวดล้อมอย่างบูรณาการจะได้รับความสำคัญและความสนใจจากนานาประเทศรวมทั้งประเทศไทยเพิ่มมากขึ้น พลังงานทดแทนและพลังงานทางเลือก รวมถึงการสร้างสมดุลความมั่นคงด้านพลังงานและอาหารมีแนวโน้มที่จะมีความสำคัญเพิ่มมากขึ้นกฎระเบียบและข้อตกลงด้านสิ่งแวดล้อมจะมีความเข้มข้นและเข้มงวดขึ้น

โดยกรอบการพัฒนาตามข้อตกลงระหว่างประเทศต่างๆ ที่สำคัญ เช่น เป้าหมายการพัฒนาที่ยั่งยืน และ บันทึกความตกลงปารีสจะได้รับนำไปปฏิบัติอย่างจริงจังมากยิ่งขึ้น

แนวโน้มเหล่านี้จะก่อให้เกิดความท้าทายต่อการพัฒนาประเทศในหลายมิติ ทั้งใน ส่วนของการจ้างงานและอาชีพ สาขาการผลิตและบริการใหม่ๆ ความมั่นคงของประเทศอันเกิดจากภัย คุกคามและความเสี่ยงด้านอื่นๆ ที่ซับซ้อนขึ้น อาชญากรรมไซเบอร์ รูปแบบการก่อสงครามที่ใช้เทคโนโลยี เป็นเครื่องมือ การเคลื่อนย้ายอย่างเสรีและรวดเร็วของผู้คน เงินทุน ข้อมูลข่าวสาร องค์กรความรู้ เทคโนโลยี และสินค้าและบริการ การปรับตัวต่อการเปลี่ยนแปลงสภาพภูมิอากาศที่รวดเร็วและคาดการณ์ได้ยาก การ เกิดขึ้นของโรคระบาด และโรคอุบัติใหม่ที่จะส่งผลให้การเฝ้าระวังด้านการสาธารณสุขในประเทศมีความ สำคัญมากขึ้น อาจนำไปสู่ปัญหาความเหลื่อมล้ำที่ทวีความรุนแรงมากขึ้นได้ หากไม่มีมาตรการที่มี ประสิทธิภาพในการป้องกันและรองรับผลกระทบต่างๆ ที่คาดว่าจะเกิดขึ้น ซึ่งรวมถึงการเตรียมความพร้อม เพื่อรองรับการเปลี่ยนแปลงทางเทคโนโลยีและนวัตกรรมแบบพลิกผันที่จะเกิดขึ้นอย่างรวดเร็วโดยเฉพาะ อย่างยิ่งหากการเข้าถึงเทคโนโลยี โครงสร้างพื้นฐาน และองค์ความรู้สมัยใหม่มีระดับความแตกต่างกัน ระหว่างกลุ่มประชากรต่างๆ โดยการเปลี่ยนแปลงทางเทคโนโลยีและนวัตกรรมดังกล่าวจะส่งผลต่อการ จ้างงานและอาชีพที่จะมีรูปแบบและลักษณะงานที่เปลี่ยนไป มีความต้องการแรงงานที่มีสมรรถนะสูงเพิ่ม มากขึ้น หลายอาชีพอาจหายไปจากตลาดงานในปัจจุบันและบางอาชีพจะถูกทดแทนด้วยระบบอัตโนมัติ โดยเฉพาะอาชีพที่ต้องการทักษะระดับต่ำ ก่อให้เกิดความเสียด้านความมั่นคงและคุณภาพชีวิตของ ประชาชนที่ปรับตัวไม่ทันหรือขาดความรู้และทักษะที่ทันกับยุคสมัยที่เปลี่ยนแปลงไปกระแสโลกาภิวัตน์ที่จะ ทำให้เกิดการขยายความเป็นเมือง วิถีชีวิตที่เปลี่ยนไปอย่างรวดเร็ว รวมทั้งการเปลี่ยนแปลงทางสภาพ ภูมิอากาศที่อาจจะมีผลกระทบรุนแรงมากขึ้น ซึ่งปัจจัยทั้งหมดดังกล่าวจะส่งผลให้ปัญหาความยากจนและ ความเหลื่อมล้ำของประเทศมีความซับซ้อนมากยิ่งขึ้น

จากปัจจัยและแนวโน้มที่คาดว่าจะส่งผลต่อการขับเคลื่อนการพัฒนาประเทศในมิติ ต่างๆข้างต้น เห็นได้ว่าบริบทและสภาพแวดล้อมทั้งภายในและภายนอกประเทศมีแนวโน้มที่จะเปลี่ยนแปลง อย่างรวดเร็ว มีพลวัตสูง และมีความซับซ้อนหลากหลายมิติ ซึ่งจะส่งผลต่ออนาคตการพัฒนาประเทศอย่าง มาก ดังนั้น การพัฒนาประเทศจึงจำเป็นต้องมียุทธศาสตร์การพัฒนาที่ครอบคลุมทุกมิติและทุกด้าน การ พัฒนาที่เกี่ยวข้อง มีความร่วมมือในลักษณะประชารัฐจากภาคส่วนต่างๆ ในรูปแบบของหุ้นส่วนการพัฒนาที่ เป็นการดำเนินงานอย่างบูรณาการ เนื่องจากทุกมิติการพัฒนามีความเกี่ยวข้องซึ่งกันและกัน โดยประเทศไทยจำเป็นต้องมีทรัพยากรมนุษย์ที่มีคุณภาพ มีความรู้ สมรรถนะ และทักษะที่สอดคล้องกับการ เปลี่ยนแปลงต่างๆ สามารถรู้เท่าทันและปรับตัวให้สามารถดำเนินชีวิตได้อย่างมีความสุข มีอาชีพที่มั่นคง สร้างรายได้ ท่ามกลางความเปลี่ยนแปลงกฎเกณฑ์และกติกาใหม่ๆ และมาตรฐานที่สูงขึ้น โดยเฉพาะในโลก ที่มีการเปลี่ยนแปลงอย่างรวดเร็วซึ่งจำเป็นต้องมีการพัฒนาระบบและปัจจัยส่งเสริมต่าง ๆ ที่เกี่ยวข้องไป พร้อมกัน ทั้งในส่วนของระบบการเรียนการสอน และการพัฒนาทักษะฝีมือที่สอดคล้องกันกับการพัฒนา ของคนในแต่ละช่วงวัย ระบบบริการสาธารณสุข โครงสร้างพื้นฐาน รวมทั้งการให้ความสำคัญกับการส่งเสริม เทคโนโลยีและนวัตกรรม เพื่อให้ประเทศไทยสามารถยกระดับเป็นเจ้าของเทคโนโลยีและนวัตกรรมก้าวทัน โลก จากการต่อยอดการพัฒนาบนพื้นฐานนโยบายไทยแลนด์ ๔.๐ ส่งผลให้เกิดการสร้างห่วงโซ่มูลค่าทาง เศรษฐกิจในทั้งภาคอุตสาหกรรม ภาคเกษตรและภาคบริการ กระจายผลประโยชน์จากการพัฒนา ลด ปัญหาความเหลื่อมล้ำ และนำไปสู่การเสริมสร้างคุณภาพชีวิตของประชาชนทุกภาคส่วน

นอกจากนี้ ประเทศไทยต้องให้ความสำคัญกับการสร้างสมดุลความมั่นคงด้านพลังงานและอาหาร การรักษาไว้ซึ่งความหลากหลายเชิงนิเวศ การส่งเสริมการดำเนินชีวิตและธุรกิจ และการพัฒนาและขยายความเป็นเมืองที่เติบโตอย่างต่อเนื่องที่เป็นมิตรต่อสิ่งแวดล้อม พร้อมกับการมีข้อกำหนดของรูปแบบและกฎเกณฑ์ที่เกี่ยวข้องกับลักษณะการใช้พื้นที่ที่ชัดเจน ขณะที่การพัฒนาโครงสร้างพื้นฐานและระบบโลจิสติกส์ กฎหมาย ระบบภาษีต้องมีกลยุทธ์การพัฒนาที่สามารถอำนวยความสะดวกและส่งเสริมให้ประเทศมีศักยภาพการแข่งขันที่สูงขึ้น และสามารถใช้จ่ายเงินในตำแหน่งที่ตั้งทางภูมิศาสตร์ของประเทศให้เกิดประโยชน์ต่อการพัฒนาประเทศมากขึ้น รวมทั้งให้ความสำคัญของการรวมกลุ่มความร่วมมือกับนานาประเทศในระดับภูมิภาคและระดับโลก เพื่อกระชับและสร้างสัมพันธ์ไมตรี เสริมสร้างความสัมพันธ์ทางการทูต ซึ่งจะก่อให้เกิดการสร้างพลังทางเศรษฐกิจและรักษาความมั่นคงของประเทศ โดยจำเป็นต้องสร้างความพร้อมในการที่จะยกระดับมาตรฐานและมีการปฏิบัติให้เป็นไปตามระเบียบกติกาสากลในด้านต่างๆ ขณะเดียวกันประเทศไทยจำเป็นต้องเร่งให้มีการปฏิรูประบบราชการและการเมืองเพื่อให้เกิดการบริหารราชการที่ดีและมีเสถียรภาพทางการเมือง มีการส่งเสริมคนในชาติให้ยึดมั่นสถาบันหลักเป็นศูนย์รวมจิตใจเพื่อให้เกิดความรักความสามัคคี และลดความขัดแย้งภายในประเทศ โดยที่นโยบายการพัฒนาต่างๆ จำเป็นต้องคำนึงถึงความสอดคล้องกับโครงสร้างและลักษณะพฤติกรรมของประชากรที่อาจจะมีความแตกต่างจากปัจจุบันมากขึ้น

ดังนั้น ภายใต้ง่อนไขโครงสร้างประชากร โครงสร้างเศรษฐกิจ สภาพสังคม สภาพภูมิอากาศสิ่งแวดล้อม และปัจจัยการพัฒนาต่างๆ ที่เกี่ยวข้อง ส่งผลให้ประเทศไทยจำเป็นต้องมีการวางแผนการพัฒนาที่รอบคอบและครอบคลุม อย่างไรก็ตาม หลายประเด็นพัฒนาเป็นเรื่องที่ต้องใช้ระยะเวลาในการดำเนินงานเพื่อให้เกิดการปรับตัวซึ่งจะต้องหยั่งรากลึกลงไปถึงการเปลี่ยนแปลงในเชิงโครงสร้างการขับเคลื่อนการพัฒนาให้ประเทศเจริญก้าวหน้าไปในอนาคตจึงจำเป็นต้องกำหนดวิสัยทัศน์ในระยะยาวที่ต้องบรรลุ พร้อมทั้งแนวยุทธศาสตร์หลักในด้านต่างๆ เพื่อเป็นกรอบในการขับเคลื่อนการพัฒนาอย่างบูรณาการบนพื้นฐานประชาธิปไตยยกระดับจุดแข็งและจุดเด่นของประเทศ และปรับปรุงแก้ไขจุดอ่อนและจุดด้อยต่างๆ อย่างเป็นระบบ โดยยุทธศาสตร์ชาติจะเป็นเป้าหมายใหญ่ในการขับเคลื่อนประเทศ และถ่ายทอดไปสู่แผนในระดับอื่น ๆ เพื่อนำไปสู่การปฏิบัติทั้งในระดับยุทธศาสตร์ ภารกิจและพื้นที่ ซึ่งรวมถึงพื้นที่พิเศษต่างๆ อาทิ เขตเศรษฐกิจพิเศษชายแดน เขตพัฒนาพิเศษภาคตะวันออกเพื่อให้การพัฒนาประเทศสามารถดำเนินการได้อย่างมั่นคง มั่งคั่ง และ ยั่งยืน

### ๓. วิสัยทัศน์ประเทศไทย

“ประเทศไทยมีความมั่นคง มั่งคั่ง ยั่งยืน เป็นประเทศพัฒนาแล้ว ด้วยการพัฒนาตามหลักปรัชญาของเศรษฐกิจพอเพียง” หรือเป็นคติพจน์ประจำชาติว่า “มั่นคง มั่งคั่ง ยั่งยืน” เพื่อสนองต่อผลประโยชน์แห่งชาติ อันได้แก่ การมีเอกราช อธิปไตย การดำรงอยู่อย่างมั่นคง และยั่งยืนของสถาบันหลักของชาติ และประชาชนจากภัยคุกคามทุกรูปแบบ การอยู่ร่วมกันในชาติอย่างสันติสุขเป็นปึกแผ่น มีความมั่นคงทางสังคม ท่ามกลางพหุสังคมและการมีเกียรติและศักดิ์ศรีของความเป็นมนุษย์ความเจริญเติบโตของชาติ ความเป็นธรรมและความอยู่ดีมีสุขของประชาชน ความยั่งยืนของฐานทรัพยากรธรรมชาติสิ่งแวดล้อม ความมั่นคงทางพลังงานและอาหาร ความสามารถในการรักษาผลประโยชน์ของชาติภายใต้การเปลี่ยนแปลงของสภาวะแวดล้อมระหว่างประเทศ และการอยู่ร่วมกันอย่างสันติประสานสอดคล้องกันด้านความมั่นคงในประชาคมอาเซียนและประชาคมโลกอย่างมีเกียรติและศักดิ์ศรี

**ความมั่นคง** หมายถึง การมีความมั่นคงปลอดภัยจากภัยและการเปลี่ยนแปลงทั้งภายในประเทศและภายนอกประเทศในทุกระดับ ทั้งระดับประเทศ สังคม ชุมชน ครัวเรือน และปัจเจกบุคคล และมีความมั่นคงในทุกมิติ ทั้งมิติทางการทหาร เศรษฐกิจ สังคม สิ่งแวดล้อม และการเมือง เช่น ประเทศมีความมั่นคงในเอกราชและอธิปไตย มีการปกครองระบอบประชาธิปไตยที่มีพระมหากษัตริย์ทรงเป็นประมุข สถาบันชาติ ศาสนา พระมหากษัตริย์มีความเข้มแข็งเป็นศูนย์กลางและเป็นที่ยึดเหนี่ยวจิตใจของประชาชน มีระบบการเมืองที่มั่นคงเป็นกลไกที่นำไปสู่การบริหารประเทศที่ต่อเนื่องและโปร่งใสตามหลักธรรมาภิบาล สังคมมีความปรองดองและความสามัคคี สามารถผนึกกำลังเพื่อพัฒนาประเทศ ชุมชนมีความเข้มแข็ง ครอบครัวมีความอบอุ่น ประชาชนมีความมั่นคงในชีวิต มีงานและรายได้ที่มั่นคงพอเพียงกับการดำรงชีวิต มีการออมสำหรับวัยเกษียณ ความมั่นคงของอาหาร พลังงาน และน้ำ มีที่อยู่อาศัยและความปลอดภัยในชีวิตทรัพย์สิน

**ความมั่งคั่ง** หมายถึง ประเทศไทยมีการขยายตัวของเศรษฐกิจอย่างต่อเนื่องและมีความยั่งยืนจนเข้าสู่กลุ่มประเทศรายได้สูง ความเหลื่อมล้ำของการพัฒนาลดลง ประชากรมีความอยู่ดีมีสุขได้รับผลประโยชน์จากการพัฒนาอย่างเท่าเทียมกันมากขึ้น และมีการพัฒนาอย่างทั่วถึงทุกภาคส่วนมีคุณภาพชีวิตตามมาตรฐานขององค์การสหประชาชาติ ไม่มีประชาชนที่อยู่ในภาวะความยากจนเศรษฐกิจในประเทศมีความเข้มแข็งขณะเดียวกันต้องมีความสามารถในการแข่งขันกับประเทศต่างๆทั้งในตลาดโลกและตลาดภายในประเทศเพื่อให้สามารถสร้างรายได้ทั้งจากภายในและภายนอกประเทศตลอดจนมีการสร้างฐานเศรษฐกิจและสังคมแห่งอนาคตเพื่อให้สอดคล้องกับบริบทการพัฒนาที่เปลี่ยนแปลงไป และประเทศไทยมีบทบาทที่สำคัญในเวทีโลก และมีความสัมพันธ์ทางเศรษฐกิจและการค้าอย่างแน่นแฟ้นกับประเทศในภูมิภาคเอเชีย เป็นจุดสำคัญของการเชื่อมโยงในภูมิภาค ทั้งการคมนาคมขนส่ง การผลิต การค้า การลงทุน และการทำธุรกิจ เพื่อให้เป็นพลังในการพัฒนา นอกจากนี้ยังมีความสมบูรณ์ในทุนที่จะสามารถสร้างการพัฒนาต่อเนื่องไปได้ ได้แก่ ทุนมนุษย์ ทุนทางปัญญา ทุนทางการเงิน ทุนที่เป็นเครื่องมือเครื่องจักร ทุนทางสังคม และทุนทรัพยากรธรรมชาติและสิ่งแวดล้อม

**ความยั่งยืน** หมายถึง การพัฒนาที่สามารถสร้างความเจริญ รายได้ และคุณภาพชีวิตของประชาชนให้เพิ่มขึ้นอย่างต่อเนื่อง ซึ่งเป็นการเจริญเติบโตของเศรษฐกิจที่อยู่บนหลักการใช้ การรักษาและการฟื้นฟูฐานทรัพยากรธรรมชาติอย่างยั่งยืน ไม่ใช่ทรัพยากรธรรมชาติจนเกินพอดี ไม่สร้างมลภาวะต่อสิ่งแวดล้อมจนเกินความสามารถในการรองรับและเยียวยาของระบบนิเวศ การผลิตและการบริโภคเป็นมิตรกับสิ่งแวดล้อม และสอดคล้องกับเป้าหมายการพัฒนาที่ยั่งยืน ทรัพยากรธรรมชาติมีความอุดมสมบูรณ์มากขึ้นและสิ่งแวดล้อมมีคุณภาพดีขึ้น คนมีความรับผิดชอบต่อสังคม มีความเอื้ออาทร เสียสละเพื่อผลประโยชน์ส่วนรวม รัฐบาลมีนโยบายที่มุ่งประโยชน์ส่วนรวมอย่างยั่งยืนและให้ความสำคัญกับการมีส่วนร่วมของประชาชน และทุกภาคส่วนในสังคมยึดถือและปฏิบัติตามหลักปรัชญาของเศรษฐกิจพอเพียงเพื่อการพัฒนาอย่างสมดุล มีเสถียรภาพ และยั่งยืน

โดยมีเป้าหมายการพัฒนาประเทศ คือ “ประเทศชาติมั่นคง ประชาชนมีความสุข เศรษฐกิจพัฒนาอย่างต่อเนื่อง สังคมเป็นธรรม ฐานทรัพยากรธรรมชาติยั่งยืน” โดยยกระดับศักยภาพของประเทศในหลากหลายมิติ พัฒนาคมนในทุกมิติและในทุกช่วงวัยให้เป็นคนดี เก่ง และมีคุณภาพ สร้างโอกาสและความเสมอภาคทางสังคม สร้างการเติบโตบนคุณภาพชีวิตที่เป็นมิตรกับสิ่งแวดล้อม และมีภาครัฐของประชาชนเพื่อประชาชนและประโยชน์ส่วนรวม โดยการประเมินผลการพัฒนาตามยุทธศาสตร์ชาติ ประกอบด้วย

- ๑) ความอยู่ดีมีสุขของคนไทยและสังคมไทย
- ๒) ชีตความสามารถในการแข่งขัน การพัฒนาเศรษฐกิจ และการกระจายรายได้
- ๓) การพัฒนาทรัพยากรมนุษย์ของประเทศ
- ๔) ความเท่าเทียมและความเสมอภาคของสังคม
- ๕) ความหลากหลายทางชีวภาพ คุณภาพสิ่งแวดล้อม และความยั่งยืนของ

ทรัพยากรธรรมชาติ

- ๖) ประสิทธิภาพการบริหารจัดการและการเข้าถึงการให้บริการของภาครัฐ

แผนพัฒนาท้องถิ่น (พ.ศ. ๒๕๖๖ - ๒๕๗๐)

เทศบาลตำบลวังยาง อำเภอสหัสขันธ์ จังหวัดกาฬสินธุ์

#### ๔. ประเด็นยุทธศาสตร์ชาติ

##### ๔.๑ ยุทธศาสตร์ชาติด้านความมั่นคง

- ความมั่นคงของชาติ
- (๑) การรักษาความสงบภายในประเทศ
  - (๒) การป้องกันและแก้ไขปัญหาที่มีผลกระทบต่อความมั่นคง
  - (๓) การพัฒนาศักยภาพของประเทศให้พร้อมเผชิญภัยคุกคามที่กระทบต่อความมั่นคงของชาติ
  - (๔) การบูรณาการความร่วมมือด้านความมั่นคงกับอาเซียนและนานาชาติ รวมถึงองค์กรภาครัฐและที่มีใช้ภาครัฐ
  - (๕) การพัฒนากลไกการบริหารจัดการความมั่นคงแบบองค์รวม

##### ๔.๒ ยุทธศาสตร์ชาติด้านการสร้างความสามารถในการแข่งขัน

- (๑) การเกษตรสร้างมูลค่า
- (๒) อุตสาหกรรมและบริการแห่งอนาคต
- (๓) สร้างความหลากหลายด้านการท่องเที่ยว
- (๔) โครงสร้างพื้นฐาน เชื่อมไทย เชื่อมโลก
- (๕) พัฒนาเศรษฐกิจบนพื้นฐานผู้ประกอบการยุคใหม่

##### ๔.๓ ยุทธศาสตร์ชาติด้านการพัฒนาและเสริมสร้างศักยภาพทรัพยากรมนุษย์

- ทรัพยากรมนุษย์
- (๑) การปรับเปลี่ยนค่านิยมและวัฒนธรรม
  - (๒) การพัฒนาศักยภาพคนตลอดช่วงชีวิต
  - (๓) ปฏิรูปกระบวนการเรียนรู้ที่ตอบสนองต่อการเปลี่ยนแปลงในศตวรรษที่ ๒๑
  - (๔) การตระหนักถึงพหุปัญญาของมนุษย์ที่หลากหลาย
  - (๕) การเสริมสร้างให้คนไทยมีสุขภาวะที่ดี
  - (๖) การสร้างสภาพแวดล้อมที่เอื้อต่อการพัฒนาและเสริมสร้างศักยภาพ

ประเทศ

##### ๔.๔ ยุทธศาสตร์ชาติด้านการสร้างโอกาสและความเสมอภาคทางสังคม

- การจัดการตนเอง
- (๑) การลดความเหลื่อมล้ำ สร้างความเป็นธรรมในทุกมิติ
  - (๒) การกระจายศูนย์กลางความเจริญทางเศรษฐกิจ สังคม และเทคโนโลยี
  - (๓) การเสริมสร้างพลังทางสังคม
  - (๔) การเพิ่มขีดความสามารถของชุมชนท้องถิ่นในการพัฒนา การพึ่งตนเองและ

##### ๔.๕ ยุทธศาสตร์ชาติด้านการสร้างการเติบโตบนคุณภาพชีวิตที่เป็นมิตรกับสิ่งแวดล้อม

- สิ่งแวดล้อม
- (๑) สร้างการเติบโตอย่างยั่งยืนบนสังคมเศรษฐกิจสีเขียว
  - (๒) สร้างการเติบโตอย่างยั่งยืนบนสังคมเศรษฐกิจภาคทะเล
  - (๓) สร้างการเติบโตอย่างยั่งยืนบนสังคมที่เป็นมิตรต่อสภาพภูมิอากาศ
  - (๔) พัฒนาพื้นที่เมือง ชนบท เกษตรกรรมและอุตสาหกรรมเชิงนิเวศ มุ่งเน้นความเป็นเมืองที่เติบโตอย่างต่อเนื่อง
  - (๕) พัฒนาความมั่นคงน้ำ พลังงาน และเกษตรที่เป็นมิตรต่อสิ่งแวดล้อม
  - (๖) ยกระดับกระบวนการทัศน์เพื่อกำหนดอนาคตประเทศ

แผนพัฒนาท้องถิ่น (พ.ศ. ๒๕๖๖ – ๒๕๗๐)

เทศบาลตำบลเวียงพางคำ อำเภอเวียงพางคำ จังหวัดเชียงราย

#### ๔.๖ ยุทธศาสตร์ชาติด้านการปรับสมดุลและพัฒนาระบบการบริหารจัดการภาครัฐ

- (๑) ภาครัฐที่ยึดประชาชนเป็นศูนย์กลาง ตอบสนองความต้องการ และให้บริการอย่างสะดวกรวดเร็ว โปร่งใส
- (๒) ภาครัฐบริหารงานแบบบูรณาการโดยมียุทธศาสตร์ชาติเป็นเป้าหมายและเชื่อมโยงการพัฒนาในทุกระดับ ทุกประเด็น ทุกภารกิจ และทุกพื้นที่
- (๓) ภาครัฐมีขนาดเล็กกระทัดรัด เหมาะสมกับภารกิจ ส่งเสริมให้ประชาชนและทุกภาคส่วนมีส่วนร่วมในการพัฒนาประเทศ
- (๔) ภาครัฐมีความทันสมัย
- (๕) บุคลากรภาครัฐเป็นคนดีและเก่ง ยึดหลักคุณธรรม จริยธรรม มีจิตสำนึก มีความสามารถสูง มุ่งมั่น และเป็นมืออาชีพ
- (๖) ภาครัฐมีความโปร่งใส ปลอดการทุจริตและประพฤติมิชอบ
- (๗) กฎหมายมีความสอดคล้องเหมาะสมกับบริบทต่าง ๆ และมีเท่าที่จำเป็น
- (๘) กระบวนการยุติธรรมเคารพสิทธิมนุษยชนและปฏิบัติต่อประชาชนโดยเสมอภาค

#### ๑.๒ แผนพัฒนาเศรษฐกิจและสังคมแห่งชาติ ฉบับที่ ๑๒ (พ.ศ. ๒๕๖๐ - ๒๕๖๔)

แผนพัฒนาเศรษฐกิจและสังคมแห่งชาติ ฉบับที่ ๑๒ (พ.ศ. ๒๕๖๐ - ๒๕๖๔) ได้จัดทำขึ้นในช่วงเวลาของการปฏิรูปประเทศและสถานการณ์โลกที่เปลี่ยนแปลงอย่างรวดเร็วและเชื่อมโยงกันใกล้ชิดกันมากขึ้น โดยได้น้อมนำหลัก “ปรัชญาของเศรษฐกิจพอเพียง” มาเป็นปรัชญานาทางในการพัฒนาประเทศต่อเนื่องจากแผนพัฒนา ฉบับที่ ๙-๑๑ เพื่อเสริมสร้างภูมิคุ้มกันและช่วยให้สังคมไทยสามารถยืนหยัดอยู่ได้อย่างมั่นคง เกิดภูมิคุ้มกัน และมีการบริหารจัดการความเสี่ยงอย่างเหมาะสม ส่งผลให้การพัฒนาประเทศสู่ความสมดุลและยั่งยืน

ในการจัดทำแผนพัฒนา ฉบับที่ ๑๒ ครั้งนี้ สำนักงานคณะกรรมการพัฒนาการเศรษฐกิจและสังคมแห่งชาติ (สศช.) ได้จัดทำบนพื้นฐานของกรอบยุทธศาสตร์ชาติ ๒๐ ปี (พ.ศ. ๒๕๖๐ - ๒๕๗๙) ซึ่งเป็นแผนหลักของการพัฒนาประเทศ และเป้าหมายการพัฒนาที่ยั่งยืน (Sustainable Development Goals: SDGs) รวมทั้งการปรับโครงสร้างประเทศไทยไปสู่ประเทศไทย ๔.๐ ตลอดจนประเด็นการปฏิรูปประเทศ นอกจากนั้น ได้ให้ความสำคัญกับการมีส่วนร่วมของภาคีการพัฒนาทุกภาคส่วน ทั้งในระดับกลุ่มอาชีพ ระดับภาค และระดับประเทศในทุกขั้นตอนของแผนฯ อย่างกว้างขวางและต่อเนื่อง เพื่อร่วมกันกำหนดวิสัยทัศน์และ ทิศทางการพัฒนาประเทศ รวมทั้งร่วมจัดทารายละเอียดยุทธศาสตร์ของแผนฯ เพื่อมุ่งสู่ “ความมั่นคง มั่งคั่ง และยั่งยืน”

การพัฒนาประเทศในระยะแผนพัฒนา ฉบับที่ ๑๒ จึงเป็นจุดเปลี่ยนที่สำคัญในการเชื่อมต่อกับยุทธศาสตร์ชาติ ๒๐ ปี ในลักษณะการแปลงยุทธศาสตร์ระยะยาวสู่การปฏิบัติ โดยในแต่ละยุทธศาสตร์ของแผนพัฒนา ฉบับที่ ๑๒ ได้กำหนดประเด็นการพัฒนา พร้อมทั้งแผนงาน/โครงการสำคัญที่ต้องดำเนินการให้เห็นผลเป็นรูปธรรมในช่วง ๕ ปีแรกของการขับเคลื่อนยุทธศาสตร์ชาติ เพื่อเตรียมความพร้อมคน สังคม และระบบเศรษฐกิจของประเทศให้สามารถปรับตัวรองรับผลกระทบจากการเปลี่ยนแปลงได้อย่างเหมาะสม ขณะเดียวกัน ยังได้กำหนดแนวคิดและกลไกการขับเคลื่อนและติดตามประเมินผลที่ชัดเจน เพื่อกำกับให้การพัฒนาเป็นไปอย่างมีทิศทางและเกิดประสิทธิภาพ นาไปสู่การพัฒนาเพื่อประโยชน์สุขที่ยั่งยืนของสังคมไทย

แผนพัฒนาท้องถิ่น (พ.ศ. ๒๕๖๖ - ๒๕๗๐)

เขตเทศบาลเมืองท่าเรือ ลำปาง ลำปาง จังหวัดลำปาง

## ๑. ภาพรวมการพัฒนาในช่วงแผนพัฒนาฯ ฉบับที่ ๑๒

๑.๑ หลักการ

๑.๒ จุดเปลี่ยนสำคัญในแผนพัฒนาเศรษฐกิจและสังคมฉบับที่ ๑๒

๑.๓ ประเด็นการพัฒนาหลักที่สำคัญในช่วงแผนพัฒนาฯ ฉบับที่ ๑๒

## ๒. การประเมินสภาพแวดล้อมการพัฒนาประเทศ

๒.๑ สถานการณ์และแนวโน้มภายนอก

๒.๒ สถานการณ์และแนวโน้มภายใน

## ๓. วัตถุประสงค์และเป้าหมายการพัฒนาในช่วงแผนพัฒนาฯ ฉบับที่ ๑๒

๓.๑ วัตถุประสงค์

๓.๒ เป้าหมายรวม

## ๔. ยุทธศาสตร์การพัฒนาประเทศ

ยุทธศาสตร์ในแผนพัฒนาฯ ฉบับที่ ๑๒ มีทั้งหมด ๑๐ ยุทธศาสตร์ โดยมี ๖ ยุทธศาสตร์ตามกรอบยุทธศาสตร์ชาติ ๒๐ ปี และอีก ๔ ยุทธศาสตร์ที่เป็นปัจจัยสนับสนุน ดังนี้

๔.๑ ยุทธศาสตร์การเสริมสร้างและพัฒนาศักยภาพทุนมนุษย์

๔.๒ ยุทธศาสตร์การสร้างความเป็นธรรมและลดความเหลื่อมล้ำในสังคม

๔.๓ ยุทธศาสตร์การสร้างความเข้มแข็งทางเศรษฐกิจและแข่งขันได้อย่างยั่งยืน

๔.๔ ยุทธศาสตร์การเติบโตที่เป็นมิตรกับสิ่งแวดล้อมเพื่อการพัฒนาที่ยั่งยืน

๔.๕ ยุทธศาสตร์การเสริมสร้างความมั่นคงแห่งชาติเพื่อการพัฒนาประเทศสู่ความมั่งคั่ง

และยั่งยืน

๔.๖ ยุทธศาสตร์การบริหารจัดการในภาครัฐ การป้องกันการทุจริตประพฤติมิชอบ และ

ธรรมาภิบาลในสังคมไทย

๔.๗ ยุทธศาสตร์การพัฒนาโครงสร้างพื้นฐานและระบบโลจิสติกส์

๔.๘ ยุทธศาสตร์การพัฒนาวิทยาศาสตร์ เทคโนโลยี วิจัย และนวัตกรรม

๔.๙ ยุทธศาสตร์การพัฒนาภาค เมือง และพื้นที่เศรษฐกิจ

๔.๑๐ ยุทธศาสตร์ความร่วมมือระหว่างประเทศเพื่อการพัฒนา

## ๕. การขับเคลื่อนแผนพัฒนาฯ ฉบับที่ ๑๒ สู่การปฏิบัติ

๕.๑ หลักการ

๕.๒ แนวทางขับเคลื่อนแผนพัฒนาฯ ฉบับที่ ๑๒

๕.๓ การติดตามประเมินผลแผนพัฒนาฯ ฉบับที่ ๑๒

## ๑.๓ แผนพัฒนาภาค/แผนพัฒนากลุ่มจังหวัด/แผนพัฒนาจังหวัด

➔ แผนพัฒนาภาคตะวันออกเฉียงเหนือ พ.ศ. ๒๕๖๐ – ๒๕๖๕ ฉบับทบทวน

### ๑. สภาพทั่วไป

๑.๑ ที่ตั้ง ภาคตะวันออกเฉียงเหนือ ตั้งอยู่ระหว่างละติจูด ๑๔°๗' ถึง ๑๘°๒๗' เหนือ และลองจิจูด ๑๐๐°๕๔' ถึง ๑๐๕°๓๗' ตะวันออก ตั้งอยู่ในตำแหน่งศูนย์กลางของอนุภูมิภาคแม่น้ำโขง โดยมีอาณาเขตติดต่อกับสาธารณรัฐประชาธิปไตยประชาชนลาว ด้านตะวันออกและด้านเหนือ มีแม่น้ำโขงเป็นเส้นกั้นพรมแดน และด้านใต้ ติดต่อราชอาณาจักรกัมพูชา โดยมีเทือกเขาพนมดงรัก กั้นพรมแดน

แผนพัฒนาท้องถิ่น (พ.ศ. ๒๕๖๖ – ๒๕๗๐)

เขตเวียงจันทน์เวียงจันทน์ อำเภอศรีสะเกษ จังหวัดศรีสะเกษ



**๑.๒ พื้นที่และลักษณะภูมิประเทศ** มีพื้นที่รวม ๑๐๕.๕๓ ล้านไร่ ลักษณะภูมิประเทศเป็นที่ราบสูง มีความลาดเอียงไปทางตะวันออก มีลักษณะคล้ายกระทะ แบ่งเป็น ๒ เขตใหญ่ ได้แก่ บริเวณแอ่งที่ราบโคราช อยู่บริเวณที่ราบลุ่มแม่น้ำมูลและชี ลักษณะเป็นที่ราบสูงสลับกับเนินเขา และบริเวณแอ่งสกลนคร อยู่ทาง ตอนเหนือของภาค ตั้งแต่แนวเขาภูพานไปจนถึงแม่น้ำโขง เทือกเขาที่แบ่งระหว่างแอ่งโคราชและแอ่งสกลนคร ได้แก่ เทือกเขาภูพาน

**๑.๓ ภูมิอากาศ** มีอากาศร้อนชื้นสลับกับแล้ง แบ่งเป็น ๓ ฤดู คือ ฤดูร้อน ช่วงเดือนกุมภาพันธ์-พฤษภาคม อากาศจะร้อนและแห้งแล้งมาก จังหวัดที่มีอุณหภูมิสูงสุด คือ อุตรดิตถ์ ฤดูฝน ช่วงเดือนพฤษภาคม-ตุลาคม ได้รับอิทธิพลของลมมรสุมตะวันตกเฉียงใต้ ทำให้มีฝนตกเป็นบริเวณกว้าง แต่มีแนวเทือกเขาตงพญาเย็นและสันคาแพง กั้นลมฝนจากมรสุมตะวันตกเฉียงใต้ ส่งผลให้พื้นที่แอ่งโคราช ซึ่งเป็นเขตเงาฝน จึงมีสภาพแห้งแล้งกว่าแอ่งสกลนคร จังหวัดที่มีฝนตกมากที่สุด คือ นครพนม ฝนตกน้อยที่สุด คือ นครราชสีมา ฤดูหนาว ช่วงเดือน พฤศจิกายน-กุมภาพันธ์ อากาศหนาวเย็น ได้รับอิทธิพลของลมมรสุมตะวันออกเฉียงเหนือจากประเทศจีน จังหวัดที่มีอุณหภูมิต่ำสุด คือ จังหวัดเลย

**๑.๔ การใช้ประโยชน์ที่ดิน** ในปี ๒๕๕๙ มีพื้นที่รวม ๑๐๕.๕๓ ล้านไร่ จำแนกเป็นพื้นที่ป่าไม้ ๑๕.๖๖ ล้านไร่ หรือร้อยละ ๑๔.๘ พื้นที่ทำการเกษตร ๖๓.๘๗ ล้านไร่ หรือร้อยละ ๖๐.๕ และพื้นที่ใช้ประโยชน์อื่นๆ ๒๖.๐๒ ล้านไร่ หรือร้อยละ ๒๔.๗ ของพื้นที่ภาค

### ๑.๕ ทรัพยากรธรรมชาติ

**๑.๕.๑ ดิน** สภาพดินเป็นดินทรายไม่อุ้มน้ำ ทำให้ขาดแคลนน้ำ และขาดธาตุอาหาร ไตดินมีเกลือหิน ทำให้ดินเค็ม จึงมีข้อจำกัดต่อการใช้ที่ดินเพื่อการเกษตร

**๑.๕.๒ แหล่งน้ำ** มีลุ่มน้ำขนาดใหญ่ ๓ ลุ่ม ได้แก่ แม่น้ำชี มีความยาวประมาณ ๗๖๕ กิโลเมตร ยาวที่สุดในประเทศไทย มีต้นน้ำที่ภูเขาเพชรบูรณ์ และไหลไปรวมกับแม่น้ำมูลที่จังหวัดอุบลราชธานี แม่น้ำมูล มีความยาวประมาณ ๖๔๑ กิโลเมตร ต้นน้ำอยู่ที่เทือกเขาสันคาแพงแล้วไหลลงสู่แม่น้ำโขงที่จังหวัดอุบลราชธานี นอกจากนี้ยังมีลำน้ำสาขาย่อย ได้แก่ ลาป่า ลาน้ำอูน ลาน้ำสงคราม ลาเสียว ลาน้ำเลย ลาน้ำพอง และลาตะคอง รวมทั้งแหล่งน้ำธรรมชาติขนาดใหญ่ ที่กระจายอยู่ในพื้นที่ เช่น หนองหาร (สกลนคร) และบึงละหาน (ชัยภูมิ) นอกจากนี้ยังมีแหล่งน้ำบาดาล มีปริมาณน้ำในเกณฑ์เฉลี่ย ๕-๑๐ ลูกบาศก์เมตรต่อชั่วโมง ที่ความลึกของบ่อประมาณ ๓๐ เมตร คุณภาพของน้ำบาดาลมีตั้งแต่เค็มจัด กร่อย และจืด เนื่องจากพื้นที่ในแอ่งโคราชและแอ่งสกลนครจะรองรับด้วยหินเกลือ หากเจาะน้ำบาดาลลึกเกินไปอาจจะพบน้ำเค็ม

**๑.๕.๓ ป่าไม้** ในปี ๒๕๖๐ ภาคตะวันออกเฉียงเหนือมีพื้นที่ป่าไม้ จำนวน ๑๕.๖๖ ล้านไร่ คิดเป็นร้อยละ ๑๔.๘ ของพื้นที่ภาค หรือร้อยละ ๑๕.๓ ของพื้นที่ป่าไม้ทั้งประเทศ ซึ่งยังต่ำกว่าค่าเป้าหมาย ในการรักษาสมดุลของระบบนิเวศที่จะต้องมียพื้นที่ป่าไม้ร้อยละ ๔๐ ของพื้นที่ ส่วนใหญ่มีลักษณะเป็นป่าเบญจพรรณ

## ๒. โครงข่ายคมนาคมขนส่งและการบริการสาธารณูปโภค

**๒.๑ โครงข่ายถนน** เชื่อมโยงกับโครงข่ายหลักของประเทศและเชื่อมโยงสู่ประเทศเพื่อนบ้าน สปป.ลาว กัมพูชา และสามารถเชื่อมโยงไปยังเวียดนามและจีนตอนใต้

๒.๑.๑ ทางหลวงแผ่นดินหมายเลข ๒ (ถนนมิตรภาพ)

๒.๑.๒ เส้นทางแนวระเบียงเศรษฐกิจตะวันออก-ตะวันตก

๒.๑.๓ เส้นทางใหม่เศรษฐกิจตะวันออก-ตะวันตก ๒

๒.๒ รถไฟ

๒.๓ สนามบิน

๒.๔ ด้านชายแดน

**๒.๕ แผนงานพัฒนาโครงสร้างพื้นฐานขนาดใหญ่ที่อยู่ระหว่างดำเนินการในภาค ได้แก่** รถไฟความเร็วสูง (ช่วงกรุงเทพฯ-นครราชสีมา ช่วงนครราชสีมา-หนองคาย) รถไฟทางคู่ (ช่วงชุมทางถนนจิระ-ขอนแก่น ช่วงขอนแก่น-หนองคาย ช่วงจิระ-อุบลราชธานี) ทางหลวงพิเศษระหว่างเมืองและทางพิเศษ (ช่วงบางปะอิน-นครราชสีมา ช่วงระยอง-เศรษฐกิจ EWEC ด้านตะวันออก)

## **๒.๖ บริการสาธารณูปโภค**

๒.๖.๑ ไฟฟ้า

๒.๖.๒ ประปา

## **๓. สภาพเศรษฐกิจและรายได้**

๓.๑ ภาพรวมเศรษฐกิจ

๓.๒ เศรษฐกิจรายสาขา

๓.๓ เศรษฐกิจระดับครัวเรือน

## **๔. ประชากรและสังคม**

๔.๑ ประชากร

จำนวนประชากรของภาคมากที่สุดของประเทศ ปี ๒๕๖๐ มีจำนวนประชากร ๒๑.๙๘ ล้านคน หรือร้อยละ ๓๓.๒ ของประเทศ เพิ่มขึ้นจาก ๒๑.๖๙ ล้านคน ในปี ๒๕๕๕ และมีอัตราการเพิ่มขึ้นของประชากรในช่วงปี ๒๕๕๕-๒๕๕๐ โดยเฉลี่ยร้อยละ ๐.๓๑ ต่ำกว่าประเทศที่มีอัตราการเพิ่มเฉลี่ยร้อยละ ๐.๕๔ โดยจังหวัดนครราชสีมา มีประชากรมากที่สุด ๒.๕๘ ล้านคน รองลงมา คือ จังหวัดอุบลราชธานี มีประชากร ๑.๘๑ ล้านคน และจังหวัดขอนแก่น มีประชากร ๑.๗๖ ล้านคน คิดเป็นร้อยละ ๑๒.๐ ๘.๕ และ ๘.๒ ของประชากรภาค ตามลำดับ

๔.๒ แรงงาน

แรงงานส่วนใหญ่มีความรู้ระดับประถมศึกษา แรงงานระดับอาชีวะมีสัดส่วนน้อยมาก ในปี ๒๕๖๐ มีกำลังแรงงาน ๙.๖๓ ล้านคน ส่วนใหญ่อยู่ในภาคเกษตร ร้อยละ ๕๐.๗๗ ของกำลังแรงงาน ของภาค จำนวนแรงงานที่มีความรู้ระดับประถมลดลง จากร้อยละ ๕๗.๘ ในปี ๒๕๕๕ เป็นร้อยละ ๕๖.๔๘ ในปี ๒๕๖๐ มีความรู้ระดับมัธยมต้น เพิ่มขึ้นจากร้อยละ ๑๖.๐๒ ในปี ๒๕๕๕ เป็นร้อยละ ๑๗.๙ ในปี ๒๕๖๐ ระดับมัธยมปลาย เพิ่มขึ้นจากร้อยละ ๑๑.๘๗ ในปี ๒๕๕๕ เป็นร้อยละ ๑๑.๙๖ ในปี ๒๕๖๐ แรงงานระดับอาชีวะเพิ่มขึ้นเล็กน้อยจากร้อยละ ๒.๐๗ ในปี ๒๕๕๕ เป็นร้อยละ ๒.๐๙ ในปี ๒๕๖๐ ระดับอุดมศึกษา เพิ่มขึ้นจากร้อยละ ๗.๐๕ ในปี ๒๕๕๕ เป็นร้อยละ ๙.๕๖ ในปี ๒๕๖๐

๔.๓ การศึกษา

สถาบันการศึกษามีทุกระดับ โดยระดับอุดมศึกษามี ๕๓ แห่ง ครอบคลุมเกือบทุกจังหวัด แยกเป็นมหาวิทยาลัยของรัฐ ๓๖ แห่ง เอกชน ๑๐ แห่ง และสถาบันวิทยาลัยชุมชน ๗ แห่ง ในจำนวนนี้เป็นสถาบันวิจัย ๑๒ แห่ง ซึ่งมากที่สุดในประเทศ

๔.๔ สาธารณสุข

มีสถานบริการสาธารณสุขให้บริการครอบคลุมทั่วถึงทุกพื้นที่ ในปี ๒๕๖๐ มีจำนวนโรงพยาบาลรัฐบาล ๓๒๓ แห่ง ได้แก่ โรงพยาบาลชุมชน (รพช.) ๒๙๑ แห่ง โรงพยาบาลทั่วไป (รพท.) ๒๓ แห่ง โรงพยาบาลศูนย์ (รพศ.) ๙ แห่ง และโรงพยาบาลส่งเสริมสุขภาพตำบล (รพ.สต.) จำนวน ๓,๔๗๗ แห่ง

## **๕. ทรัพยากรธรรมชาติ สิ่งแวดล้อม และภัยพิบัติ**

๕.๑ สถานการณ์ด้านทรัพยากรธรรมชาติและสิ่งแวดล้อม

แผนพัฒนาท้องถิ่น (พ.ศ. ๒๕๖๖ - ๒๕๗๐)  
เทศบาลตำบลเวียงพางคำ อำเภอศรีสะเกษ จังหวัดศรีสะเกษ

## ทรัพยากรป่าไม้มีแนวโน้มลดลง ในปี ๒๕๖๐ ภาค

ตะวันออกเฉียงเหนือมีพื้นที่ป่าไม้ จำนวน ๑๕.๖๖ ล้านไร่ คิดเป็นร้อยละ ๑๔.๙ ของพื้นที่ภาค หรือร้อยละ ๑๕.๓ ของพื้นที่ป่าไม้ทั้งประเทศ ในช่วงปี ๒๕๕๖-๒๕๖๐ มีอัตราการเปลี่ยนแปลงของพื้นที่ป่าไม้ของภาคลดลงเฉลี่ยร้อยละ ๐.๒๔ เนื่องจาก การบุกรุกพื้นที่ป่าไม้เพื่อการเกษตรที่เพิ่มมากขึ้น โดยจังหวัดที่มีพื้นที่ป่าไม้ต่อพื้นที่จังหวัดมากที่สุดได้แก่ จังหวัดมุกดาหาร รองลงมาคือ จังหวัดชัยภูมิ จังหวัดเลย และจังหวัดอุบลราชธานี

### ๕.๒ สถานการณ์ด้านภัยพิบัติ

การเกิดไฟป่ามีแนวโน้มเพิ่มขึ้น ในช่วงปี ๒๕๕๖-๒๕๖๐ มีจำนวนการเกิดไฟป่าเพิ่มขึ้นเฉลี่ยร้อยละ ๘.๘ โดยปี ๒๕๖๐ เกิดไฟไหม้ป่า จำนวน ๘๗๘ ครั้ง พื้นที่ถูกไฟไหม้ ๙,๖๘๗ ไร่ ลดลงจาก ปี ๒๕๕๖ ที่มีจำนวน ๑,๕๗๔ ครั้ง และจำนวนพื้นที่ป่าถูกไฟไหม้ ๑๙,๖๒๒ ไร่ ซึ่งเป็นปีที่เกิดไฟไหม้ป่ามากที่สุด โดยในระหว่างปี ๒๕๕๖-๒๕๖๐ เกิดไฟไหม้ป่าเฉลี่ย ๑,๒๖๘.๘ ครั้งต่อปี คิดเป็นพื้นที่ที่ถูกไฟไหม้เฉลี่ย ๑๘,๗๔๑.๒ ไร่ต่อปี

### ๖. สภาวะแวดล้อม

#### ๖.๑ จุดแข็ง

#### ๖.๒ จุดอ่อน

#### ๖.๓ โอกาส

#### ๖.๔ ภัยคุกคาม

### ๗. ปัญหาและประเด็นท้าทาย

### ๘. แนวคิดและทิศทางการพัฒนา

ภาคตะวันออกเฉียงเหนือมีปัญหาพื้นฐานด้านการขาดแคลนน้ำ ดินคุณภาพต่ำ ประสบอุทกภัยและ ภัยแล้งซ้ำซาก คนมีปัญหาทั้งในด้านความยากจน และมีปัญหาภาวะทุพโภชนาการ แต่มีความพร้อม ด้านสถาบันการศึกษาและสถาบันวิจัย ดังนั้น การพัฒนาเศรษฐกิจและสังคมภาคตะวันออกเฉียงเหนือ ไปสู่ความ “มั่นคง มั่งคั่ง ยั่งยืน” จำเป็นจะต้องแก้ไขปัญหามูลฐานควบคู่ไปกับการพัฒนาการวิจัยเพื่อใช้ความรู้ เทคโนโลยี นวัตกรรม และความคิดสร้างสรรค์ในการเสริมสร้างความเข้มแข็งของเศรษฐกิจภายในภาคให้มีการเจริญเติบโตได้อย่างเต็มศักยภาพ พร้อมทั้งแสวงหาโอกาสการนำความรู้ ทักษะ เทคโนโลยีและนวัตกรรมจากภายนอกมาช่วยขับเคลื่อน โดยการใช้ประโยชน์จากโครงการพัฒนาโครงสร้างพื้นฐานด้านคมนาคมขนส่งขนาดใหญ่ที่เชื่อมโยงภาคตะวันออกเฉียงเหนือกับโครงข่ายระบบการคมนาคมขนส่งและพื้นที่เศรษฐกิจหลักของประเทศ รวมทั้งการใช้ประโยชน์จากการเชื่อมโยงและข้อตกลงกับประเทศเพื่อนบ้านในกลุ่ม อนุภูมิภาคกลุ่มแม่น้ำโขงที่กำลังมีการเจริญเติบโตอย่างรวดเร็วมาเสริมสร้างกิจกรรมการพัฒนาใหม่ ๆ ให้แก่ภาค เพื่อให้มีอัตราการเติบโตที่สูงเพียงพอต่อการลดความเหลื่อมล้ำกับพื้นที่ส่วนอื่นๆ ของประเทศได้ ในระยะยาว

๘.๑ เป้าหมายเชิงยุทธศาสตร์ : พัฒนาอีสานสู่มิติใหม่ให้เป็น “ศูนย์กลางเศรษฐกิจของอนุภูมิภาค กลุ่มแม่น้ำโขง”

### ๘.๒ วัตถุประสงค์

๘.๒.๑ เพื่อแก้ปัญหาปัจจัยพื้นฐานด้านน้ำและดิน ให้เอื้อต่อการประกอบอาชีพ การดำรงชีพ และการพัฒนาเศรษฐกิจของภาค

๘.๒.๒ เพื่อดูแลช่วยเหลือคนจน ผู้ด้อยโอกาส และผู้สูงอายุ ให้มีคุณภาพชีวิตที่ดี พึ่งพาตนเอง พึ่งพาครอบครัว และพึ่งพากันในชุมชนได้

๘.๒.๓ เพื่อยกระดับการผลิตและการสร้างมูลค่าเพิ่มโดยใช้ความรู้ เทคโนโลยี และนวัตกรรม สนับสนุนให้การเติบโตทางเศรษฐกิจของภาคไม่ต่ำกว่าระดับประเทศ

๘.๒.๔ เพื่อเชื่อมโยงห่วงโซ่มูลค่าของระบบเศรษฐกิจภาคเข้ากับระบบเศรษฐกิจของประเทศ และภูมิภาคเอเชียตะวันออกเฉียงใต้

แผนพัฒนาท้องถิ่น (พ.ศ. ๒๕๖๖ - ๒๕๗๐)  
เทศบาลตำบลวังยาง อำเภอลำดวน จังหวัดสุรินทร์

๘.๒.๕ เพื่อพัฒนาภาคตะวันออกเฉียงเหนือเป็นศูนย์กลางเศรษฐกิจของอนุภูมิภาคลุ่มแม่น้ำโขง และมีบทบาทสนับสนุนประเทศเป็นศูนย์กลางภูมิภาคเอเชียตะวันออกเฉียงใต้

### ๘.๓ เป้าหมาย

๘.๓.๑ อัตราการเจริญเติบโตทางเศรษฐกิจของภาคตะวันออกเฉียงเหนือขยายตัวเพิ่มขึ้น

๘.๓.๒ สัมประสิทธิ์ความไม่เสมอภาค (Gini Coefficient) ในการกระจายรายได้ภาคตะวันออกเฉียงเหนือลดลง

### ๘.๔ ตัวชี้วัดและค่าเป้าหมาย

ตัวชี้วัด	ค่าฐาน	ค่าเป้าหมาย				
		๒๕๖๒	๒๕๖๓	๒๕๖๔	๒๕๖๕	๒๕๖๒-๒๕๖๕
อัตราการเจริญเติบโตทางเศรษฐกิจของภาคตะวันออกเฉียงเหนือ	๘๙๒,๖๗๖ ล้านบาท (ปี ๒๕๕๙)	ขยายตัวไม่ต่ำกว่าร้อยละ ๓.๕	ขยายตัวไม่ต่ำกว่าร้อยละ ๓.๕	ขยายตัวไม่ต่ำกว่าร้อยละ ๓.๕	ขยายตัวไม่ต่ำกว่าร้อยละ ๓.๕	ขยายตัวเฉลี่ยร้อยละ ๓.๕ ต่อปี
สัมประสิทธิ์ความไม่เสมอภาค (Gini Coefficient) ในการกระจายรายได้ภาคตะวันออกเฉียงเหนือ	๐.๔๔๖ (ปี ๒๕๖๐)	ลดลงต่ำกว่า ๐.๔๔๖	ลดลงต่ำกว่า ๐.๔๔๖	ลดลงต่ำกว่า ๐.๔๔๖	ลดลงต่ำกว่า ๐.๔๔๖	ลดลงต่ำกว่า ๐.๔๔๖

๘.๕.๑ ยุทธศาสตร์ที่ ๑ บริหารจัดการน้ำให้เพียงพอต่อการพัฒนาเศรษฐกิจและคุณภาพชีวิตอย่างยั่งยืน

๘.๕.๒ ยุทธศาสตร์ที่ ๒ แก้ไขปัญหาความยากจนและพัฒนาคุณภาพชีวิตผู้มีรายได้น้อยเพื่อลดความเหลื่อมล้ำทางสังคม

๘.๕.๓ ยุทธศาสตร์ที่ ๓ สร้างความเข้มแข็งของฐานเศรษฐกิจภายในควบคู่กับ การแก้ปัญหาทรัพยากรธรรมชาติและสิ่งแวดล้อม

๘.๕.๔ ยุทธศาสตร์ที่ ๔ พัฒนาการท่องเที่ยวเชิงบูรณาการ

๘.๕.๕ ยุทธศาสตร์ที่ ๕ ใช้โอกาสจากการพัฒนาโครงข่ายคมนาคมขนส่งที่เชื่อมโยงพื้นที่เศรษฐกิจหลักภาคกลางและพื้นที่ระเบียงเศรษฐกิจภาคตะวันออกเฉียงเหนือ (EEC) เพื่อพัฒนาเมือง และพื้นที่เศรษฐกิจใหม่ๆ ของภาค

๘.๕.๖ ยุทธศาสตร์ที่ ๖ พัฒนาความร่วมมือและใช้ประโยชน์จากข้อตกลงกับประเทศ เพื่อนบ้านในการสร้างความเข้มแข็งทางเศรษฐกิจตามแนวชายแดนและแนวระเบียงเศรษฐกิจ

➔ **แผนพัฒนากลุ่มจังหวัดภาคตะวันออกเฉียงเหนือตอนกลาง (กาฬสินธุ์ ขอนแก่น มหาสารคาม ร้อยเอ็ด) ๒๕๖๖ – ๒๕๗๐**

**จุดเด่นและศักยภาพ ของกลุ่มจังหวัดภาคตะวันออกเฉียงเหนือตอนกลาง**

- ๑) ตั้งอยู่บนแนวระเบียงเศรษฐกิจตะวันออก-ตะวันตก
- ๒) ศูนย์กลางของภาคตะวันออกเฉียงเหนือ
- ๓) รัฐบาลให้ความสำคัญกับนโยบายการพัฒนาโครงสร้างคมนาคมขนส่งทั้งทาง

บก ทางราง และทางอากาศ

- ๔) เป็นฐานการผลิตพืชเศรษฐกิจที่สำคัญ
- ๕) สถาบันการศึกษา สถาบันวิจัย และอุทยานวิทยาศาสตร์ภูมิภาค
- ๖) ความพร้อมด้านปัจจัยอื่น เพื่อรองรับการลงทุน

**ทิศทาง การพัฒนา กลุ่มจังหวัดภาคตะวันออกเฉียงเหนือตอนกลาง**

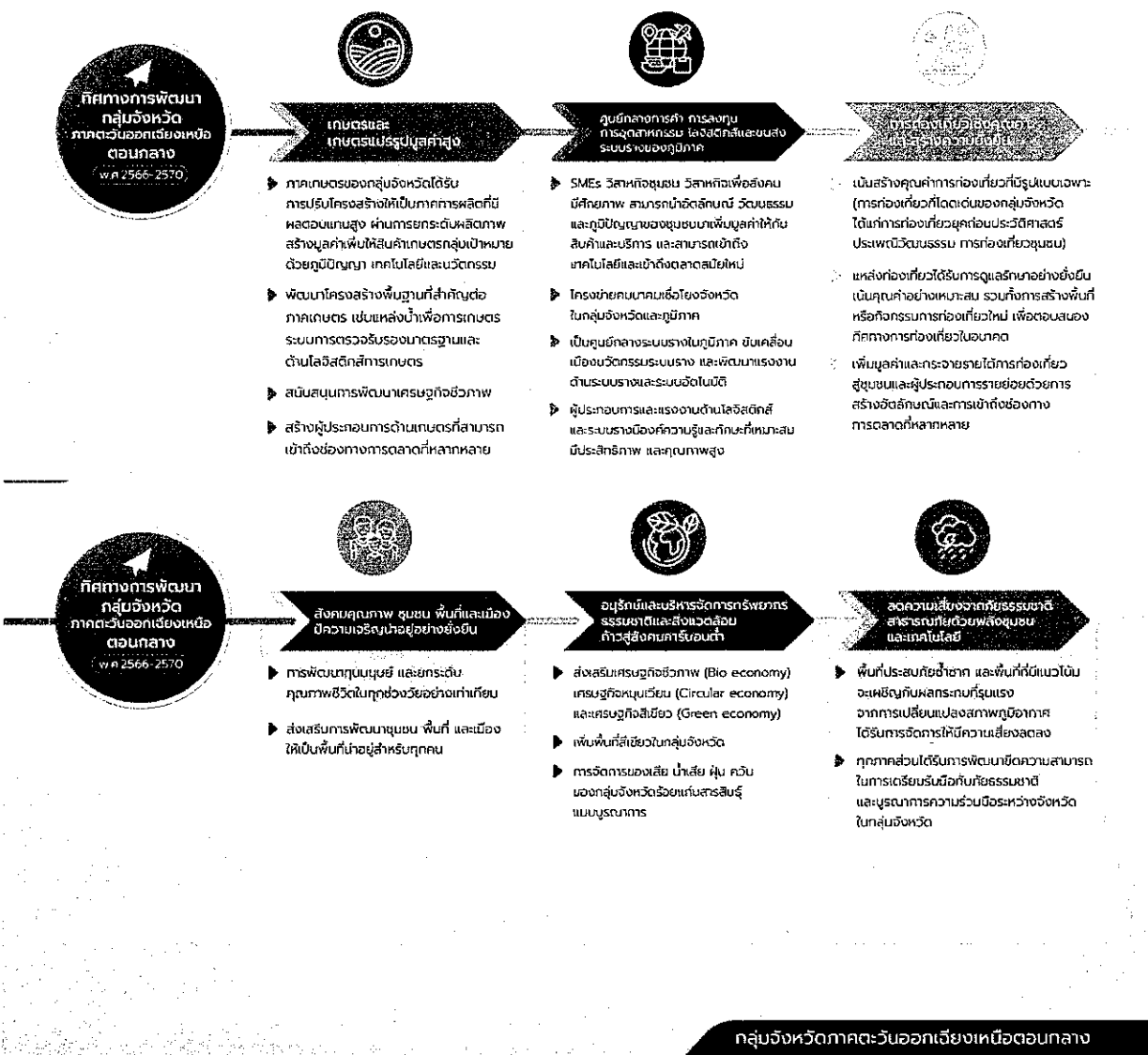



เป้าหมายการพัฒนา  
กลุ่มจังหวัดภาคตะวันออกเฉียงเหนือ  
ตอนกลาง

## เติบโตด้วยเศรษฐกิจแห่งอนาคต สังคมมั่นคงอย่างยั่งยืน



ตัวชี้วัด  
ความสำเร็จตามเป้าหมาย  
การพัฒนากลุ่มจังหวัด

1. อัตราการขยายตัวของมูลค่าสินค้าเกษตรชีวภาพ
2. มูลค่าการลงทุนในกลุ่มจังหวัดเพิ่มขึ้น
3. สัดส่วนพื้นที่สีเขียวทุกประเภทเพิ่มขึ้น

### ประเด็นการพัฒนา

1. ส่งเสริมและยกระดับการเกษตรและอุตสาหกรรมเกษตรที่มีมูลค่าสูง
2. การพัฒนาขีดความสามารถทางการแข่งขันด้านการค้า การบริการ และการท่องเที่ยวเชิงคุณค่าเพื่อรองรับระบบเศรษฐกิจแห่งอนาคต
3. อนุรักษ์และบริหารจัดการทรัพยากรธรรมชาติและสิ่งแวดล้อมก้าวสู่ระบบเศรษฐกิจ BCG และลดความเสี่ยงจากภัยธรรมชาติ สาธารณภัยด้วยพลังชุมชนและเทคโนโลยี
4. พัฒนาระบบการคมนาคมขนส่งที่มีคุณภาพ ชุมชน พื้นที่ และเมืองมีความเจริญน่าอยู่อย่างยั่งยืน

กลุ่มจังหวัดภาคตะวันออกเฉียงเหนือตอนกลาง

## ➔ แผนพัฒนาจังหวัดร้อยเอ็ด (พ.ศ. ๒๕๖๖ - ๒๕๗๐)

### ฉบับทบทวน ปี พ.ศ. ๒๕๖๕

แผนพัฒนาจังหวัดร้อยเอ็ด พ.ศ. ๒๕๖๑ - ๒๕๖๕ ฉบับปี พ.ศ. ๒๕๖๕ ได้จัดทำบนพื้นฐานของกรอบยุทธศาสตร์ชาติระยะ ๒๐ ปี (พ.ศ. ๒๕๖๐ - ๒๕๗๙) ซึ่งเป็นแผนหลักของการพัฒนาประเทศ แผนพัฒนาเศรษฐกิจและสังคมแห่งชาติ ฉบับที่ ๑๒ (พ.ศ. ๒๕๖๐ - ๒๕๖๔) ยุทธศาสตร์การพัฒนาภาคตะวันออกเฉียงเหนือ และยุทธศาสตร์การจัดสรรงบประมาณรายจ่ายประจำปี รวมทั้ง การนำผลการวิเคราะห์ข้อมูลสภาพทั่วไป ปัญหาและความต้องการของประชาชน ตลอดจนการประเมินผลการพัฒนาที่ผ่านมา ศักยภาพการพัฒนาในปัจจุบัน และโอกาสในการพัฒนาในอนาคตของจังหวัด โดยนำมาวิเคราะห์จุดแข็ง จุดอ่อน โอกาส และอุปสรรค มาจัดทำแผนพัฒนาจังหวัดร้อยเอ็ด พ.ศ. ๒๕๖๑-๒๕๖๖๕ ฉบับปี พ.ศ. ๒๕๖๕ ซึ่งสรุปได้ ดังนี้

### เป้าหมายการพัฒนาจังหวัด (วิสัยทัศน์) คือ “ร้อยเอ็ดเมืองอัจฉริยะด้านเกษตร ข้าวหอมมะลิ เมืองสุขภาพดี และศูนย์กลางการท่องเที่ยววัฒนธรรมอีสาน”

#### พันธกิจ

๑. ส่งเสริมและพัฒนากระบวนการผลิตสินค้าเกษตรและข้าวหอมมะลิ เพื่อสร้างมูลค่าเพิ่มด้วยนวัตกรรมยกระดับ Smart Farmer เพิ่มศักยภาพการบริหารทรัพยากรและสินค้าการเกษตรให้เป็นเกษตรปลอดภัย เกษตรอินทรีย์ เป็นมิตรต่อสิ่งแวดล้อม และเป็นแหล่งผลิตอาหารปลอดภัย และเป็นเมืองเกษตรอัจฉริยะ

๒. พัฒนาให้จังหวัดเป็นศูนย์กลางการท่องเที่ยว การค้า การลงทุน เชื่อมโยงการบริการ สินค้า ผลิตภัณฑ์ชุมชน รวมทั้ง วัฒนธรรมอีสาน ค่านิยม และประเพณีที่ดีงาม สามารถผสมผสานกับการเปลี่ยนแปลงของสังคมสมัยใหม่ได้อย่างกลมกลืน

๓. พัฒนาคนให้มีคุณภาพ สร้างโอกาส สร้างอาชีพ รายได้ ให้ภาคประชาสังคม และส่งเสริมให้มีการดำเนินชีวิตตามแนวทางหลักปรัชญาของเศรษฐกิจพอเพียง ยกระดับคุณภาพชีวิตให้มีความมั่นคง มั่งคั่ง ยั่งยืน เพื่อสร้างภูมิคุ้มกันให้สามารถรองรับการเปลี่ยนแปลงอย่างมีประสิทธิภาพ

๔. อนุรักษ์และฟื้นฟูทรัพยากรธรรมชาติและสิ่งแวดล้อมให้มีคุณภาพ

๕. สร้างความมั่นคงภายในและส่งเสริมการให้บริการภาครัฐอย่างทั่วถึงและเป็นธรรม

แผนพัฒนาท้องถิ่น (พ.ศ. ๒๕๖๖ - ๒๕๗๐)

เทศบาลตำบลเวียงเก่า อำเภอเมืองร้อยเอ็ด จังหวัดร้อยเอ็ด

### ตัวชี้วัดความสำเร็จ

๑. ผลผลิตกัญชามีผลรวมของจังหวัด (GPP) เติบโตเพิ่มขึ้น
๒. ประชาชนมีสุขภาวะที่ดี หลุดพ้นความยากจน พึ่งตนเองได้

### ประเด็นการพัฒนาของจังหวัด (ประเด็นยุทธศาสตร์) รวม ๕ ประเด็น ดังนี้

ประเด็นการพัฒนาจังหวัดร้อยเอ็ด (ประเด็นยุทธศาสตร์)
๑) ส่งเสริมและพัฒนากระบวนการผลิตข้าวหอมมะลิ และสินค้าเกษตรสู่มาตรฐานเกษตรอินทรีย์ และอาหารปลอดภัย
๒) ยกระดับการท่องเที่ยว การบริการ การค้า และการลงทุน
๓) พัฒนาและเสริมสร้างศักยภาพคน และสังคมให้เข้มแข็ง
๔) สร้างความสมดุลทรัพยากรธรรมชาติและสิ่งแวดล้อมให้มีคุณภาพและยั่งยืน
๕) รักษาความมั่นคงภายใน และการบริหารจัดการภาครัฐ

### ประเด็นการพัฒนาที่ ๑ ส่งเสริมและพัฒนากระบวนการผลิตข้าวหอมมะลิ และสินค้าเกษตรสู่มาตรฐานเกษตรอินทรีย์ และอาหารปลอดภัย

#### วัตถุประสงค์ของประเด็นการพัฒนา

๑. เพื่อให้เป็นแหล่งผลิตข้าวหอมมะลิคุณภาพสูง ตามมาตรฐานเกษตรปลอดภัยเกษตรอินทรีย์ สู่เกษตรอุตสาหกรรม
๒. เพิ่มมูลค่าผลิตภัณฑ์มวลรวมภาคการเกษตรของจังหวัดเติบโตเพิ่มขึ้น
๓. เพื่อให้เกษตรกร สถาบันเกษตรกรได้รับการพัฒนาเป็นเกษตรกรอัจฉริยะ

#### เป้าหมายและตัวชี้วัด

๑. แปลงฟาร์มเป้าหมายที่ปลูกข้าวหอมมะลิและสินค้าเกษตรได้รับมาตรฐานเกษตรปลอดภัย/เกษตรอินทรีย์ (ร้อยละ ๖๐)
๒. พื้นที่ที่ไม่เหมาะสมปรับเปลี่ยนเป็นเกษตรกรรมยั่งยืน/สินค้าทางเลือกใหม่ จำนวน ๓๕,๐๐๐ ไร่
๓. เกษตรกร/สถาบันเกษตรกร ได้รับการพัฒนาเป็นเกษตรกรอัจฉริยะ ร้อยละ ๑๐
๔. มูลค่าผลผลิตภาคการเกษตรเพิ่มขึ้น ร้อยละ ๔

#### แนวทางการพัฒนา

๑. พัฒนาพื้นที่ทุ่งกุลาร้องไห้ และพื้นที่ที่มีศักยภาพของจังหวัดเป็นแหล่งผลิตข้าวหอมมะลิคุณภาพสูงตามมาตรฐานเกษตรปลอดภัย เกษตรอินทรีย์ สู่เกษตรอุตสาหกรรม
๒. ปรับเปลี่ยนพื้นที่ที่ไม่เหมาะสม เป็นเกษตรกรรมยั่งยืน หรือสินค้าทางเลือกใหม่
๓. ส่งเสริมและพัฒนาเกษตรกร สถาบันเกษตรกรให้เป็นเกษตรกรอัจฉริยะ ๑๐๑ (Smart Farmer)
๔. พัฒนาศักยภาพกระบวนการผลิตสินค้าเกษตร การเพิ่มมูลค่า และการตลาดด้วยการวิจัย เทคโนโลยี และนวัตกรรม

## ประเด็นการพัฒนาที่ ๒ ยกระดับการท่องเที่ยว การบริการ การค้า และการลงทุน

### วัตถุประสงค์ของประเด็นการพัฒนา

๑. เป็นศูนย์กลางการท่องเที่ยวเชิงเกษตร และการท่องเที่ยวเชิงวัฒนธรรม
๒. อัตราการขยายตัวมูลค่าผลิตภัณฑ์มวลรวมของภาคบริการของจังหวัดเพิ่มขึ้น

### เป้าหมายและตัวชี้วัด

๑. มูลค่าการค้าและการลงทุนเพิ่มขึ้น ร้อยละ ๒ ต่อปี
๒. รายได้จากการท่องเที่ยวของจังหวัดเพิ่มขึ้น ร้อยละ ๕ ต่อปี
๓. อัตราการขยายตัวภาคบริการเพิ่มขึ้น ร้อยละ ๓ ต่อปี
๔. รายได้จากการจำหน่ายสินค้า OTOP เพิ่มขึ้น ร้อยละ ๑๐ ต่อปี
๕. ร้อยละจำนวนผู้ประกอบการ SMEs เข้าถึงแหล่งทุน ร้อยละ ๕ ต่อปี

### แนวทางการพัฒนา

๑. พัฒนาแหล่งท่องเที่ยวให้ได้มาตรฐาน
๒. ประชาสัมพันธ์และส่งเสริมกิจกรรมการท่องเที่ยวเชิงเกษตร การท่องเที่ยวเชิงวัฒนธรรม ท่องเที่ยวเชิงสร้างสรรค์ตลอดทั้งปี
๓. พัฒนาระบบโครงสร้างพื้นฐาน การคมนาคมขนส่ง นวัตกรรมสื่อสารให้ได้มาตรฐาน
๔. ส่งเสริมตลาดการค้า การลงทุน อุตสาหกรรมสร้างสรรค์

## ประเด็นการพัฒนาที่ ๓ พัฒนาและเสริมสร้างศักยภาพคน และสังคม ให้เข้มแข็ง

### วัตถุประสงค์ของประเด็นการพัฒนา

๑. เพื่อให้คนทุกช่วงวัยได้รับการพัฒนาศักยภาพเป็นคนดีคนเก่ง มีคุณภาพ
๒. เพื่อพัฒนาคนให้มีสุขภาพทางกายและจิตใจที่ดี สังคมเข้มแข็ง
๓. เพื่อส่งเสริมและยกระดับอาชีพ เพิ่มรายได้

### เป้าหมายและตัวชี้วัด

๑. ร้อยละของเด็กได้รับการเรียนรู้ พัฒนาทักษะที่เหมาะสมตามช่วงวัย ร้อยละ ๑๐๐
๒. จำนวนวัยทำงานได้รับการเรียนรู้ พัฒนาทักษะชีวิต ที่เหมาะสมตามวิชาชีพ เพิ่มขึ้นร้อยละ ๐.๕
๓. ผู้สูงอายุมีทักษะการใช้ชีวิตที่เหมาะสมตามวัย ร้อยละ ๘๐
๔. ใ้อคิวของเด็ก อายุ ๖-๑๕ ปี เฉลี่ยเพิ่มขึ้นในปี พ.ศ.๒๕๖๕ เท่ากับ ๑๐๑
๕. อัตราการตายของผู้ที่เป็น โรคมะเร็ง ลดลง ร้อยละ ๑๐
๖. ผลิตภาพแรงงานจังหวัดเพิ่มขึ้น ร้อยละ ๒ ต่อปี

### แนวทางการพัฒนา

๑. ยกระดับคุณภาพการศึกษา และการเรียนรู้ให้มีคุณภาพเท่าเทียมและทั่วถึง
๒. สร้างเสริมให้คนมีสุขภาพที่ดี และสร้างเมืองสุขภาพ
๓. สร้างศักยภาพผู้สูงอายุ และจิตสวัสดิการสังคมให้มีคุณภาพ
๔. พัฒนาทักษะและยกระดับฝีมือ เพื่อให้มีอาชีพและรายได้
๕. ส่งเสริมและพัฒนาสถาบันครอบครัวให้เข้มแข็ง

แผนพัฒนาท้องถิ่น (พ.ศ. ๒๕๖๖ - ๒๕๗๐)

เทศบาลตำบลเวียงป่าสัก อำเภอภักดีศรีนครินทร์ จังหวัดร้อยเอ็ด



## ๔ ประเด็นการพัฒนาด้านที่ ๔ สร้างความสมดุลทรัพยากรธรรมชาติและสิ่งแวดล้อม ให้มีคุณภาพและยั่งยืน

### วัตถุประสงค์ของประเด็นการพัฒนา

๑. เพื่อให้มีฐานทรัพยากรที่ตอบสนองต่อการพัฒนาและเติบโตอย่างยั่งยืน (SDG : Sustainable Development Growth)
๒. เพื่อให้ประชาชนเข้าถึงน้ำเพื่ออุปโภค บริโภค และน้ำเพื่อการประกอบอาชีพอย่างเพียงพอ และสมดุล
๓. เพื่อรักษาคุณภาพสิ่งแวดล้อมให้เป็นตามมาตรฐานที่กำหนด

### เป้าหมายและตัวชี้วัด

๑. ประชาชนมีน้ำอุปโภคและบริโภคที่เพียงพอทั้งปริมาณและคุณภาพ ร้อยละ ๑๐๐
๒. พื้นที่ปลูกต้นไม้ของจังหวัดเพิ่มขึ้น จำนวน ๓๐,๐๐๐ ไร่
๓. ชยะมูลฝอยชุมชนได้รับการจัดการอย่างถูกต้อง ร้อยละ ๗๕
๔. มี อปท. เข้าร่วมโครงการเมืองแห่งการบริหารพลังงานอย่างครบวงจร (Smart Energy City) อย่างน้อยร้อยละ ๒๕ ของ อปท. ทั้งหมดต่อปี

### แนวทางการพัฒนา

๑. พัฒนาแหล่งน้ำผิวดิน/น้ำใต้ดิน และเพิ่มประสิทธิภาพบริหารจัดการน้ำเพื่อการพัฒนาที่ยั่งยืน
๒. ฟื้นฟูป่าไม้ให้อุดมสมบูรณ์และรักษาความหลากหลายทางชีวภาพในพื้นที่ต้นน้ำและป่าชุมชน
๓. ฟื้นฟูและพัฒนาสวนสาธารณะทุกแห่งให้เป็นพื้นที่สีเขียว
๔. เสริมสร้างและพัฒนาการมีส่วนร่วมของประชาชนในด้านสิ่งแวดล้อมให้มีประสิทธิภาพ
๕. บริหารจัดการแก้ไขปัญหาขยะอย่างเป็นระบบและแก้ไขปัญหาสิ่งแวดล้อมอื่น ๆ ให้มีคุณภาพ
๖. พัฒนาและใช้พลังงานที่เป็นมิตรต่อสิ่งแวดล้อม

## ประเด็นการพัฒนาด้านที่ ๕ รักษาความมั่นคงภายในและการบริหารจัดการภาครัฐ

### วัตถุประสงค์ของประเด็นการพัฒนา

๑. เพื่อยกระดับคุณภาพชีวิตของประชาชนให้มีความปลอดภัยในชีวิตและทรัพย์สิน
๒. เพื่อยกระดับการบริหารจัดการภาครัฐ ให้ตอบสนองต่อการพัฒนา และขจัดปัญหาอุปสรรคของประชาชนให้เข้าถึงบริการ
๓. เพื่อเสริมสร้างความมั่นคงของสถาบันชาติ ศาสนา และพระมหากษัตริย์ และเสริมสร้างความปรองดองสมานฉันท์ สู่สังคมและชุมชน

### เป้าหมายและตัวชี้วัด

๑. ร้อยละของจำนวนคดีอาชญากรรมในคดี ๔ กลุ่ม จับกุมผู้กระทำผิด (ร้อยละ ๘๕)
๒. จำนวนหมู่บ้านสีขาวปลอดภัยเสพติด (ร้อยละ ๙๕)
๓. อัตราผู้เสียชีวิตจากอุบัติเหตุจราจรทางบกลดลง ๒ คนต่อประชากรหนึ่งแสนคนต่อปี
๔. ร้อยละ ๑๐๐ ของการจัดกิจกรรม เพื่อเชิดชูความจงรักภักดี ต่อสถาบันชาติ ศาสนา และพระมหากษัตริย์ และเสริมสร้างความปรองดองสมานฉันท์ระดับหมู่บ้าน

## แนวทางการพัฒนา

๑. เสริมสร้างความตระหนักรู้ ความเข้าใจ และการมีส่วนร่วมด้านความมั่นคงภายใน
๒. เพิ่มประสิทธิภาพการป้องกันและปราบปรามปัญหาอาชญากรรม ปัญหายาเสพติด โดยประชาชนมีส่วนร่วม
๓. บูรณาการส่วนราชการทุกส่วน เพื่อตอบสนองความต้องการของประชาชนในทุกด้าน
๔. เพิ่มประสิทธิภาพและพัฒนาสมรรถนะบุคลากรและการให้บริการภาครัฐ
๕. เพิ่มประสิทธิภาพของการบริหารจัดการภาครัฐและการบังคับใช้กฎหมายอย่างจริงจังเสมอภาค และเป็นธรรม

### ๑.๔ ยุทธศาสตร์การพัฒนาขององค์กรปกครองส่วนท้องถิ่นในเขตจังหวัดร้อยเอ็ด

การจัดทำแผนพัฒนาท้องถิ่นของเทศบาลมีความสัมพันธ์กับยุทธศาสตร์การพัฒนาขององค์กรปกครองส่วนท้องถิ่นในเขตจังหวัดร้อยเอ็ด โดยมุ่งเน้นเป้าหมายการพัฒนา (วิสัยทัศน์) “องค์กรปกครองส่วนท้องถิ่นในเขตจังหวัดร้อยเอ็ด มีบริการสาธารณะที่ดี เน้นการมีส่วนร่วมทุกภาคส่วน เพื่อการพัฒนาท้องถิ่น และประโยชน์ของประชาชนอย่างยั่งยืน” โดยยุทธศาสตร์การพัฒนาขององค์กรปกครองส่วนท้องถิ่นในเขตจังหวัดร้อยเอ็ด เพื่อการจัดทำแผนพัฒนาท้องถิ่น (พ.ศ.๒๕๖๖ – ๒๕๗๐)

#### พันธกิจ

๑. ส่งเสริมการจัดทำบริการสาธารณะให้ได้ประสิทธิภาพ เพื่อสร้างโอกาส สร้างอาชีพ รายได้ยกระดับคุณภาพชีวิตให้มีความมั่นคง
๒. ส่งเสริมการสร้างภูมิคุ้มกันให้สามารถรองรับการเปลี่ยนแปลงอย่างมีประสิทธิภาพ
๓. ส่งเสริมการมีส่วนร่วมและประสานพลังทุกภาคส่วนในการขับเคลื่อนการพัฒนาท้องถิ่น

#### เป้าประสงค์รวม

๑. ท้องถิ่นมีการพัฒนาอย่างยั่งยืน
๒. ประชาชนมีคุณภาพชีวิตที่ดี

#### ยุทธศาสตร์การพัฒนาท้องถิ่น

##### ประเด็นการพัฒนาที่ ๑ พัฒนาด้านโครงสร้างพื้นฐาน

#### เป้าประสงค์

๑. ท้องถิ่นมีสาธารณูปโภค สาธารณูปการที่ได้มาตรฐานและเป็นมิตรกับสิ่งแวดล้อม

#### ตัวชี้วัด

๑. จำนวนโครงสร้างพื้นฐานที่ได้มาตรฐานเพิ่มขึ้น (จำนวน ๒๐๓ แห่ง/ปี)
๒. จำนวนชลประทานเพื่อการเกษตรเพิ่มขึ้น (จำนวน ๒๐ แห่ง/ปี)
๓. จำนวนทรัพยากรธรรมชาติและสิ่งแวดล้อมได้รับการฟื้นฟู (จำนวน ๒๐ แห่ง/ปี)
๔. จำนวนสถานที่กำจัดขยะมูลฝอยและสิ่งปฏิกูลเพิ่มขึ้นอย่างถูกหลักสุขาภิบาลเพิ่มขึ้น (จำนวน ๕ แห่ง/ปี)

#### กลยุทธ์

๑. พัฒนาระบบโครงสร้างพื้นฐานและสิ่งอำนวยความสะดวกให้ได้มาตรฐาน

๒. พัฒนาแหล่งน้ำเดิมและแหล่งน้ำธรรมชาติเพื่อเพิ่มประสิทธิภาพการกักเก็บ พัฒนาชลประทาน และเขตไฟฟ้าเพื่อการเกษตรให้ครอบคลุมทุกพื้นที่ และเพิ่มประสิทธิภาพบริหารจัดการน้ำเพื่อการพัฒนาที่ยั่งยืน

๓. พัฒนาด้านผังเมือง การควบคุมอาคาร กำจัดขยะมูลฝอย สิ่งปฏิกูล น้ำเสีย การป้องกันและบรรเทาสาธารณภัย และการจราจร

๔. บริหารจัดการทรัพยากรป่าไม้และสิ่งแวดล้อมอย่างยั่งยืน ส่งเสริมการสร้างความรู้ความตระหนักและการเรียนรู้ของประชาชนในการฟื้นฟู ปลูกป่า การป้องกันการบุกรุกป่าต้นน้ำและพื้นที่ลุ่มน้ำ และป้องกันการชะล้างพังทลายของดิน

## ประเด็นการพัฒนาที่ ๒ พัฒนาด้านคุณภาพชีวิตและสังคม

### เป้าประสงค์

๑. ประชาชนมีคุณภาพ มีงานทำ มีรายได้เพียงพอต่อการดำรงชีพ
๒. ชุมชนในท้องถิ่นเป็นสังคมที่เข้มแข็ง สมานฉันท์ เกื้อกูลเอื้ออาทรต่อกัน

### ตัวชี้วัด

๑. เด็ก/นักเรียน และเยาวชนได้รับการพัฒนาตามเกณฑ์มาตรฐานการศึกษาขั้นพื้นฐาน ร้อยละ ๑๐๐
๒. ประชาชนนำปรัชญาเศรษฐกิจพอเพียงมาดำรงชีวิต ร้อยละ ๘๕
๓. แรงงานได้พัฒนาสู่แรงงานที่มีฝีมือร้อยละ ๕๐
๔. ประชาชนเข้าถึงสวัสดิการด้านสาธารณสุขของรัฐ ร้อยละ ๑๐๐

### กลยุทธ์

๑. พัฒนาคอนทราสต์วัย สร้างสังคมแห่งการเรียนรู้ตลอดชีวิต ยกระดับคุณภาพการศึกษาทั้งในระบบและนอกระบบ สืบทอดองค์ความรู้ ศิลปะ วัฒนธรรม จารีตประเพณีและภูมิปัญญาท้องถิ่น
๒. พัฒนาประชาชนในจังหวัดให้มีครอบครัวอบอุ่น ดำรงชีวิตอย่างมีความสุข ใช้ชีวิตแบบพอเพียงตามปรัชญาเศรษฐกิจพอเพียง ส่งเสริมให้มีระบบการจัดการความรู้ภูมิปัญญาท้องถิ่น สนับสนุนชุมชน
๓. พัฒนาศักยภาพแรงงาน ทั้งแรงงานในระบบ แรงงานนอกระบบและแรงงานวิสาหกิจชุมชน ไปสู่แรงงานที่มีความรู้ มีฝีมือและความเชี่ยวชาญ
๔. พัฒนาสวัสดิการการสังคม การส่งเสริมและพัฒนาคุณภาพชีวิต สุขภาวะและสภาพแวดล้อม การป้องกันและระงับการระบาดของโรคติดต่อ ป้องกันปัญหาจากยาเสพติด ส่งเสริมสุขภาพพลานามัยของประชาชน และการเข้าถึงการรักษาของผู้ด้อยโอกาสทางสังคมและประชาชนทั่วไป
๕. พัฒนาคุณภาพชีวิตและจัดสวัสดิการให้แก่ผู้สูงอายุ ผู้พิการและผู้ด้อยโอกาส
๖. ยกระดับสถานพยาบาลชุมชนในพื้นที่ห่างไกลให้ได้มาตรฐาน

## ประเด็นการพัฒนาที่ ๓ พัฒนาด้านเศรษฐกิจชุมชนท้องถิ่น

### เป้าประสงค์

๑. ประชาชนหลุดพ้นปัญหาความยากจน
๒. สินค้าการเกษตรของพื้นที่มีการเพิ่มมูลค่ามากขึ้น

### ตัวชี้วัด

๑. การสร้างผลิตภัณฑ์ชุมชนของกลุ่มอาชีพต่างๆ เพิ่มขึ้น ร้อยละ ๕ ต่อปี
๒. จำนวนแหล่งท่องเที่ยวใหม่ที่สร้างขึ้น แหล่งท่องเที่ยวทางธรรมชาติ และแหล่งท่องเที่ยวเชิงวัฒนธรรม เพิ่มขึ้น (จำนวน ๒๐ แห่ง/ปี)
๓. มูลค่าผลผลิตทางการเกษตร การบริการ การผลิต การค้าเพิ่มขึ้น ร้อยละ ๕ ต่อปี
๔. จำนวนนวัตกรรมในท้องถิ่นเพิ่มขึ้น (จำนวน ๕ โครงการ/ปี)

### กลยุทธ์

๑. ส่งเสริมการลงทุน ส่งเสริมแนวคิดเศรษฐกิจสร้างสรรค์ให้เกิดขึ้นแก่คนในชุมชน ส่งเสริมการพึ่งพาตนเองตามหลักปรัชญาเศรษฐกิจพอเพียง
๒. พัฒนาการท่องเที่ยวของจังหวัดให้เป็นพื้นที่เป้าหมายการท่องเที่ยว การสร้างแหล่งท่องเที่ยวใหม่ แหล่งท่องเที่ยวทางธรรมชาติ แหล่งท่องเที่ยวเชิงวัฒนธรรม แหล่งท่องเที่ยวเชิงเกษตรหรือการท่องเที่ยววิถีไทย ส่งเสริมกลุ่มอาชีพ การบริการ การผลิต การค้า อุตสาหกรรมการท่องเที่ยวและการบริการของจังหวัด
๓. สร้างมูลค่าเพิ่มให้กับผลิตผลทางการเกษตร ผลิตผลของกลุ่มอาชีพต่างๆ ส่งเสริมการใช้ปุ๋ยชีวภาพการลดต้นทุนการผลิต และการใช้พลังงานทดแทน
๔. พัฒนาระบบการผลิตและส่งเสริมการแปรรูปสินค้าการเกษตรด้วยนวัตกรรม ให้เป็นเกษตรปลอดภัยสู่มาตรฐานสากลเกษตรอินทรีย์ เกษตรแปรรูป เกษตรอัตลักษณ์ท้องถิ่น เป็นมิตรต่อสิ่งแวดล้อม และสร้างนวัตกรรมใหม่เพื่อพัฒนาท้องถิ่น
๕. ส่งเสริมการวิจัยและพัฒนาเพื่อเพิ่มศักยภาพการผลิตและเพิ่มมูลค่าข้าวหอมมะลิ

### ประเด็นการพัฒนาที่ ๔ พัฒนาด้านการบริหารจัดการและส่งเสริมการมีส่วนร่วม

#### เป้าประสงค์

๑. ภาครัฐ ภาคเอกชน และภาคประชาชนมีส่วนร่วมในการพัฒนาท้องถิ่น
๒. ท้องถิ่นมีการพัฒนาตามหลักธรรมาภิบาลของการบริหารกิจการบ้านเมืองที่ดี

### ตัวชี้วัด

๑. จำนวนประชาชนมีความสำนึกพลเมืองเพิ่มขึ้น (จำนวน ๑๒,๐๐๐ คน/ปี)
๒. การมีส่วนร่วมของพลเมืองในโครงการพัฒนาต่างๆ เพิ่มขึ้น ๑๐๐
๓. การตอบสนองความต้องการของประชาชนเพิ่มขึ้น ร้อยละ ๑๐๐

### กลยุทธ์

๑. ส่งเสริมประชาธิปไตย สนับสนุนการพัฒนาประชาธิปไตยภาคพลเมือง การพัฒนาศักยภาพผู้นำชุมชน เสริมสร้างวัฒนธรรมและการมีส่วนร่วมของประชาชนในระบอบประชาธิปไตย
๒. เสริมสร้างการมีส่วนร่วมของประชาชน เพื่อแก้ไขปัญหา การปฏิรูป และการพัฒนาท้องถิ่นในทุกๆ ด้านอย่างต่อเนื่อง
๓. บริหารแบบบูรณาการและแบบประชารัฐ ให้เกิดผลสัมฤทธิ์ต่อภารกิจของรัฐ
๔. สร้างความสงบ ความผาสุก ความมั่นคงในชีวิต อำนวยความยุติธรรม การลดความเหลื่อมล้ำในสังคม การสร้างโอกาสในการเข้าถึงหรือได้รับสิทธิและสวัสดิการของรัฐอย่างเท่าเทียมและเป็นธรรม
๕. ลดขั้นตอนการปฏิบัติงานขององค์กรปกครองส่วนท้องถิ่นให้มีประสิทธิภาพและเกิดความคุ้มค่าในเชิงภารกิจของรัฐ เพื่อให้ประชาชนได้รับการอำนวยความสะดวกและได้รับการตอบสนองความต้องการ

๖. เพิ่มประสิทธิภาพในการบริหารจัดการภาครัฐ สร้างบุคลากรขององค์กรปกครองส่วนท้องถิ่น ให้เป็นคนดี คนเก่ง ยึดหลักคุณธรรม จริยธรรม มุ่งมั่นเป็นมืออาชีพ

### ๑.๕ ไทยแลนด์ ๔.๐ (THAILAND ๔.๐)

การจัดทำแผนพัฒนาท้องถิ่นต้องมีความสัมพันธ์กับไทยแลนด์ ๔.๐ โดยให้ความสำคัญกับการพัฒนาด้านเทคโนโลยีกลุ่มอาหาร เกษตร และเทคโนโลยีชีวภาพ กลุ่มสาธารณสุข สุขภาพ และเทคโนโลยีทางการแพทย์ กลุ่มเครื่องมือ อุปกรณ์อัจฉริยะ หุ่นยนต์ และระบบเครื่องกลที่ใช้ระบบอิเล็กทรอนิกส์ควบคุม กลุ่มดิจิทัล เทคโนโลยีอินเทอร์เน็ตที่เชื่อมต่อและบังคับอุปกรณ์ต่างๆ ปัญญาประดิษฐ์และเทคโนโลยีสมองกลฝังตัว กลุ่มอุตสาหกรรมสร้างสรรค์ วัฒนธรรม และบริการที่มีมูลค่าสูง โดยรายละเอียดไทยแลนด์ ๔.๐ มีดังนี้

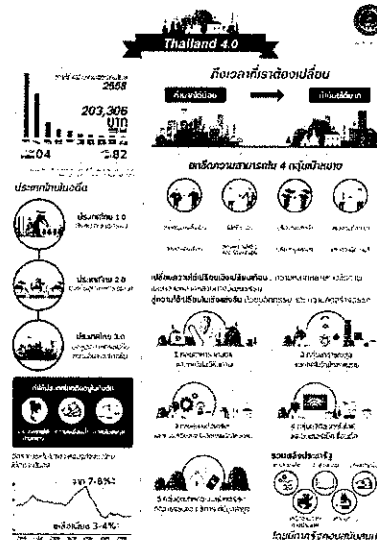

ประเทศไทย ๔.๐ ถือเป็นการพัฒนา เครื่องยนต์เพื่อขับเคลื่อนการเติบโตทางเศรษฐกิจชุดใหม่ (New Engines of Growth) ด้วยการเปลี่ยนแปลง ความได้เปรียบเชิงเปรียบเทียบ ของประเทศที่มีอยู่ ๒ ด้าน คือ ความหลากหลายเชิงชีวภาพ และ ความหลากหลายเชิงวัฒนธรรม ให้เป็นความได้เปรียบในเชิงแข่งขัน โดยการเติมเต็มด้วยวิทยาการ ความคิดสร้างสรรค์ นวัตกรรม วิทยาศาสตร์ เทคโนโลยี การวิจัยและพัฒนา แล้วต่อยอดความได้เปรียบเชิงเปรียบเทียบเป็น ๕ กลุ่มเทคโนโลยีและอุตสาหกรรมเป้าหมาย ประกอบด้วย

๑. กลุ่มอาหาร เกษตร และเทคโนโลยีชีวภาพ (Food, Agriculture & Biotech) อาทิ เทคโนโลยีการเกษตร (Agritech) เทคโนโลยีอาหาร (Foodtech) เป็นต้น

๒. กลุ่มสาธารณสุข สุขภาพ และเทคโนโลยีทางการแพทย์ (Health, Wellness & Bio-Med) อาทิ เทคโนโลยีสุขภาพ (Healthtech) เทคโนโลยีการแพทย์ (Medtech) สปา (Spa) เป็นต้น

๓. กลุ่มเครื่องมือ อุปกรณ์อัจฉริยะ หุ่นยนต์ และระบบเครื่องกลที่ใช้ระบบอิเล็กทรอนิกส์ควบคุม (Smart Devices, Robotics & Mechatronics) อาทิ เทคโนโลยีหุ่นยนต์ (Robotech) เป็นต้น

๔. กลุ่มดิจิทัล เทคโนโลยีอินเทอร์เน็ตที่เชื่อมต่อและบังคับอุปกรณ์ต่างๆ ปัญญาประดิษฐ์และเทคโนโลยีสมองกลฝังตัว (Digital, IOT, Artificial intelligence & Embedded Technology) อาทิ เทคโนโลยีการเงิน (Fintech) อุปกรณ์เชื่อมต่อออนไลน์โดยไม่ต้องใช้คน (IoT) เทคโนโลยีการศึกษา (Edtech) อี-มาร์เก็ตเพลส (E-Market place) อี-คอมเมิร์ซ (E-Commerce) เป็นต้น

๕. กลุ่มอุตสาหกรรมสร้างสรรค์ วัฒนธรรม และบริการที่มีมูลค่าสูง (Creative, Culture & High Value Services) อาทิ เทคโนโลยีการออกแบบ (Designtech) ธุรกิจไลฟ์สไตล์ (Lifestyle Business) เทคโนโลยีการท่องเที่ยว (Traveltech) การเพิ่มประสิทธิภาพการบริการ (Service Enhancing) เป็นต้น

## ๑.๖ แผนพัฒนาอำเภอศรีสมเด็จ

เทศบาลตำบลบ้านบาก ได้จัดทำแผนพัฒนาท้องถิ่นโดยสอดคล้องกับแผนพัฒนาอำเภอศรีสมเด็จ แผนพัฒนาอำเภอมีการกำหนดประเด็นยุทธศาสตร์อย่างเป็นระบบครอบคลุมมิติการพัฒนาในทุกด้านได้แก่การพัฒนาเศรษฐกิจ การพัฒนาสังคม การพัฒนาการบริหารจัดการทรัพยากรธรรมชาติและสิ่งแวดล้อม การบริหารจัดการ และการรักษาความมั่นคงและความสงบเรียบร้อย แผนพัฒนาอำเภอจึงเป็นกรอบหรือแนวทางกาพัฒนาพื้นที่ให้กับส่วนราชการองค์กรปกครองส่วนท้องถิ่นรัฐวิสาหกิจและองค์กรภาคประชาชนในพื้นที่ แผนพัฒนาอำเภอศรีสมเด็จ ๕ ปี (พ.ศ.๒๕๖๑ - ๒๕๖๕) ฉบับทบทวนปี พ.ศ.๒๕๖๔ เพื่อใช้เป็นแนวทางและเครื่องมือในการพัฒนาพื้นที่อำเภอและนำไปสู่การปฏิบัติอย่างมีประสิทธิภาพ เกิดประสิทธิผล และสอดคล้องกับปัญหา โดยบูรณาการจากแผนในระดับพื้นที่ให้สอดคล้องและมีเอกภาพในการดำเนินงานร่วมกับแผนพัฒนาจังหวัด แผนพัฒนาท้องถิ่น และแผนชุมชน/หมู่บ้านรวมทั้งความต้องการของประชาชนได้อย่างครอบคลุมและทั่วถึง

### ข้อมูลทั่วไปของอำเภอศรีสมเด็จ

#### ๑. ความเป็นมาของอำเภอ

อำเภอศรีสมเด็จเดิมตั้งอยู่ในเขตปกครองของ ตำบลขอนแก่น และตำบลปอภาร อำเภอเมือง จังหวัดร้อยเอ็ด มีประวัติความเป็นมาพอสรุปได้ดังนี้ ปี พ.ศ. ๒๕๐๗ ได้มีการจัดตั้งตำบลโพธิ์ทองแยกออกจากตำบลขอนแก่น จนกระทั่งปี พ.ศ. ๒๕๑๘ จึงได้ตั้งตำบลศรีสมเด็จ แยกออกจากตำบลโพธิ์ทองและเมื่อวันที่ ๑๗ พฤศจิกายน พ.ศ.๒๕๑๘ พระบาทสมเด็จพระเจ้าอยู่หัว และสมเด็จพระนางเจ้าสิริกิติ์ฯ พระบรมราชินีนาถ ได้เสด็จมาพระราชทานพระกฐินต้น ณ วัดป่ากุง ตำบลศรีสมเด็จ และได้ทรงปลูกต้นไทร จำนวน ๒ ต้น

ต่อมาท่านผู้ใหญ่บ้านสมัยนั้นได้ร่วมกันเสนอความคิดในการจัดตั้งกิ่งอำเภอโดยมีตำบลร่วมก่อตั้งครั้งแรก ๕ ตำบล คือตำบลศรีสมเด็จ, ตำบลโพธิ์ทอง, ตำบลสวนจิก, ตำบลเมืองเปลือย, ตำบลหนองใหญ่ และได้กราบบังคมทูลขอความเห็นชอบและเมตตาจากพระราชสังวรอุดม (หลวงปู่ศรี มหาวิโร) เจ้าอาวาสวัดประชาคมวนาราม (วัดป่ากุง) พระเถระผู้ซึ่งเป็นที่เคารพบูชาของศิษยานุศิษย์ทั่วประเทศพิจารณาซึ่งท่านก็ทรงเมตตาเห็นด้วยกับแนวความคิดอันนี้ เพราะเป็นเรื่องที่ท่านคิด ท่านรู้ด้วยญาณของท่านมานานแล้ว จากนั้นท่านจึงได้บัญชาให้พระราชวรารังการ (หลวงปู่พิมพ์ งามวุฑฺฒโธ) วัดบูรณศิริมาตยา รวมเนื่อนาบุญของชาวอำเภอศรีสมเด็จเป็นผู้ติดต่อประสานงานการจัดตั้งกิ่งอำเภอในส่วนกลางโดยมีพระประพัทธ์สรมณี (เจ้าคุณเลื่อน สุกวโก) เจ้าคณะจังหวัดร้อยเอ็ด (ธรรมยุต) เป็นกำลังหนุนอีกส่วนหนึ่ง โดยใช้นามกิ่งอำเภอแห่งนี้ว่า "ศรีสมเด็จ"ตามชื่อตำบลศรีสมเด็จ เป็นที่ตั้งกิ่งอำเภอในปัจจุบัน คำว่า "ศรี" หมายถึง หลวงปู่ศรี คำว่า "สมเด็จ" หมายถึง สมเด็จพระมหาวิระวงศ์ วัดมหาธาตุ เขตบางเขน กรุงเทพมหานคร ซึ่งเคยมาวางศิลาฤกษ์ศาลาวิระธรรมสภาวัดป่ากุง สถาปนาณามัยศรีสมเด็จ และโรงเรียนศรีสมเด็จ เมื่อวันที่ ๑๐ มีนาคม พ.ศ. ๒๕๑๒ ด้วยเหตุปัจจัยและอำนาจบารมีดังกล่าวกระทรวงมหาดไทยจึงได้อนุมัติและประกาศตั้งกิ่งอำเภอศรีสมเด็จ ในวันที่ ๑ เมษายน พ.ศ. ๒๕๓๐ ต่อมาในปี พ.ศ. ๒๕๓๒ ได้มีการจัดตั้งตำบลเพิ่มเติมอีก ๒ ตำบล คือตำบลหนองแวงควง แยกออกจากตำบลโพธิ์ทอง และตำบลโพธิ์สัย แยกออกจากตำบลศรีสมเด็จและเมื่อวันที่ ๓ มิถุนายน พ.ศ. ๒๕๓๗ ได้มีพระราชกฤษฎีกา ซึ่งประกาศในราชกิจจานุเบกษายกฐานะกิ่งอำเภอศรีสมเด็จ ตั้งเป็นอำเภอศรีสมเด็จ โดยมีผลตั้งแต่วันที่ ๔ กรกฎาคม พ.ศ.๒๕๓๗ เป็นต้นมา

#### ๑.๒ คำขวัญอำเภอ

“ศรีสมเด็จเมืองพระ แหล่งธรรมะหลวงปู่ศรี สามัคคีล้ำกลองยาว สตรีสาวใจโสภี รายได้ดียาเตอร์กิช ยอดมิตรค่ายทหาร แลตระการเจดีย์หิน”

๑.๓ ข้อมูลสภาพทั่วไปและการวิเคราะห์สถานการณ์ในปัจจุบัน

๑) ที่ตั้งอำเภอศรีสมเด็จ ตั้งอยู่ทางทิศตะวันตกของจังหวัดร้อยเอ็ด อยู่ห่างจากที่ตั้งจังหวัดร้อยเอ็ด ๒๑ กิโลเมตร ห่างจากกรุงเทพฯ ระยะทาง ๔๘๔ กิโลเมตร มีพื้นที่ทั้งหมด ๒๑๗.๔๓ ตารางกิโลเมตรหรือ ๑๓๕,๘๘๓.๗๕ ไร่ มีอาณาเขตติดต่อ

- ทิศเหนือ จดอำเภอเมืองร้อยเอ็ด จังหวัดร้อยเอ็ด
- ทิศใต้ จดอำเภोजตุรพักตรพิมาน จังหวัดร้อยเอ็ด
- ทิศตะวันออก จดอำเภอเมืองร้อยเอ็ด จังหวัดร้อยเอ็ด
- ทิศตะวันตก จดอำเภอบ้านไผ่ อำเภอกมลาไสย อำเภอมหาสารคาม จังหวัดมหาสารคาม

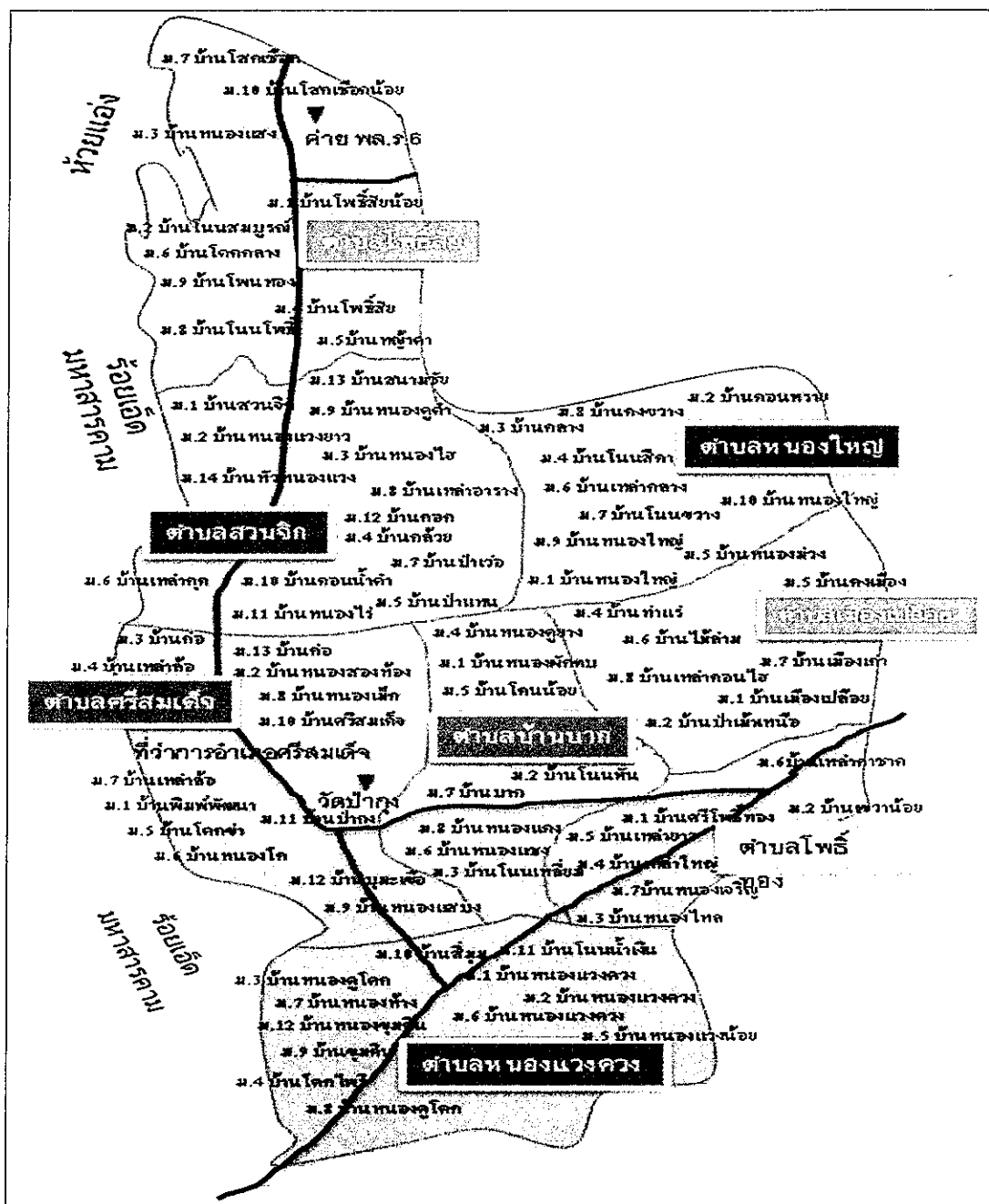

แผนที่ อำเภอศรีสมเด็จ

## ๒) การปกครอง

แบ่งเขตการปกครองตาม พ.ร.บ. ลักษณะปกครองท้องที่ พ.ศ. ๒๕๕๗ เป็น ๘ ตำบล ๘๒ หมู่บ้าน ดังนี้

๑.ตำบลสวนจิก	มี	๑๔	หมู่บ้าน
๒.ตำบลศรีสมเด็จ	มี	๑๓	หมู่บ้าน
๓.ตำบลหนองแวงควง	มี	๑๒	หมู่บ้าน
๔.ตำบลหนองใหญ่	มี	๑๐	หมู่บ้าน
๕.ตำบลโพธิ์สัย	มี	๑๐	หมู่บ้าน
๖.ตำบลเมืองเปลือย	มี	๘	หมู่บ้าน
๗.ตำบลบ้านบาก	มี	๘	หมู่บ้าน
๘.ตำบลโพธิ์ทอง	มี	๗	หมู่บ้าน

อำเภอศรีสมเด็จ มีองค์กรปกครองส่วนท้องถิ่นในพื้นที่ จำนวน ๘ แห่ง ประกอบด้วย เทศบาล ๓ แห่ง และ องค์การบริหารส่วนตำบล ๕ แห่ง ดังนี้

๑. เทศบาลตำบลศรีสมเด็จ
๒. เทศบาลตำบลบ้านบาก
๓. เทศบาลตำบลโพธิ์ทอง
๔. องค์การบริหารส่วนตำบลเมืองเปลือย
๕. องค์การบริหารส่วนตำบลหนองใหญ่
๖. องค์การบริหารส่วนตำบลโพธิ์สัย
๗. องค์การบริหารส่วนตำบลหนองแวงควง
๘. องค์การบริหารส่วนตำบลสวนจิก

## ๓) หน่วยงานต่างๆในพื้นที่

## (๑) หน่วยงานราชการ/รัฐวิสาหกิจ

- ที่ทำการปกครองอำเภอศรีสมเด็จ
- สถานีตำรวจภูธรศรีสมเด็จ
- สถานีตำรวจภูธรหนองแวงควง
- สำนักงานสาธารณสุขอำเภอศรีสมเด็จ
- สำนักงานพัฒนาชุมชนอำเภอศรีสมเด็จ
- สำนักงานเกษตรอำเภอศรีสมเด็จ
- สำนักงานปศุสัตว์อำเภอศรีสมเด็จ
- สำนักงานที่ดินอำเภอศรีสมเด็จ
- สำนักงานท้องถิ่นอำเภอศรีสมเด็จ
- สำนักงานสรรพากรเขตพื้นที่ศรีสมเด็จ
- หน่วยสืบคดีอำเภอศรีสมเด็จ
- สำนักงานวัฒนธรรมอำเภอ
- ศูนย์การศึกษาอนุเคราะห์และการศึกษาตามอัธยาศัยอำเภอศรีสมเด็จ
- การไฟฟ้าส่วนภูมิภาคอำเภอศรีสมเด็จ
- โรงพยาบาลอำเภอศรีสมเด็จ
- กองพลทหารราบที่ ๒ (ค่ายสมเด็จพระพุทธยอดฟ้าจุฬาโลกมหาราช)
- โรงพยาบาลค่ายสมเด็จพระพุทธยอดฟ้าจุฬาโลกมหาราช

แผนพัฒนาท้องถิ่น (พ.ศ. ๒๕๖๖ – ๒๕๗๐)  
เทศบาลตำบลโพธิ์ทอง อำเภอศรีสมเด็จ จังหวัดร้อยเอ็ด



**(๒) ธนาคารหรือสถาบันการเงิน**

- ธนาคารเพื่อการเกษตรและสหกรณ์การเกษตร
- กองทุนหมู่บ้าน จำนวน ๘๒ กองทุน

**๔) ประชากร**

อำเภอศรีสมเด็จในเดือนมีนาคม ๒๕๖๒ มีประชากรทั้งหมด ๓๖,๓๙๙ คน โดยแยกออกเป็นช่วงอายุ ดังตาราง

ตาราง ประชากรอำเภอศรีสมเด็จ ในปี ๒๕๖๒ (เดือนมีนาคม)

อำเภอศรีสมเด็จ	อายุ ๐ - ๑๒ ปี		อายุ ๑๓ - ๒๒ ปี		อายุ ๒๓ - ๕๙ ปี		อายุ ๖๐ ปีขึ้นไป		รวม (คน)
	ชาย	หญิง	ชาย	หญิง	ชาย	หญิง	ชาย	หญิง	
	๒,๑๙๒	๒,๐๘๑	๓,๓๒๙	๒,๒๑๔	๑๑,๑๑๑	๑๐,๒๓๘	๒,๓๔๕	๒,๘๘๙	๓๖,๓๙๙

\*ที่มาสำนักทะเบียนอำเภอศรีสมเด็จ

จากตารางจะเห็นว่า อำเภอศรีสมเด็จมีสัดส่วนประชากร มากที่สุดคือ ช่วงอายุ ๒๓ - ๕๙ ปี จำนวน ๒๑,๓๔๙ คน รองลงมาคือ ช่วงอายุ ๑๓ - ๒๒ ปี จำนวน ๕,๕๔๓ คน ช่วงอายุ ๖๐ ปี ขึ้นไป จำนวน ๕,๒๓๔ คน และ ช่วงอายุ ๐ - ๑๒ ปี จำนวน ๔,๒๗๓ คน ตามลำดับ

อำเภอศรีสมเด็จในเดือนมีนาคม ๒๕๖๒ มีประชากรทั้งหมด ๓๖,๕๕๓ คน โดยแยกออกเป็นช่วงอายุ ดังตาราง

ตาราง ประชากรอำเภอศรีสมเด็จ ในปี ๒๕๖๒ (เดือนมีนาคม)

อำเภอศรีสมเด็จ	อายุ ๐ - ๑๒ ปี		อายุ ๑๓ - ๒๒ ปี		อายุ ๒๓ - ๕๙ ปี		อายุ ๖๐ ปีขึ้นไป		รวม (คน)
	ชาย	หญิง	ชาย	หญิง	ชาย	หญิง	ชาย	หญิง	
	๒,๑๔๕	๒,๐๕๓	๓,๓๘๘	๒,๑๒๔	๑๑,๑๓๓	๑๐,๒๐๖	๒,๔๗๒	๓,๐๓๒	๓๖,๔๙๗

\*ที่มา.สำนักทะเบียนอำเภอศรีสมเด็จ ณ วันที่ ๑๗ มีนาคม ๒๕๖๑

จากตารางจะเห็นว่า อำเภอศรีสมเด็จมีสัดส่วนประชากร มากที่สุดคือ ช่วงอายุ ๒๓ - ๕๙ ปี จำนวน ๒๑,๓๓๙ คน รองลงมาคือ ช่วงอายุ ๑๓ - ๒๒ ปี จำนวน ๕,๕๑๒ คน ช่วงอายุ ๖๐ ปีขึ้นไป จำนวน ๕,๕๐๔ คน และช่วงอายุ ๐ - ๑๒ปี จำนวน ๔,๑๙๘ คน ตามลำดับ

เมื่อเปรียบเทียบทั้งสองตารางแล้ว พบว่าช่วงอายุที่มีอัตราเพิ่มหรือสัดส่วนเพิ่มขึ้นมีระยะสำคัญ ก็คือช่วงอายุ ๖๐ ปีขึ้นไป ในปี ๒๕๖๐ (เดือนมีนาคม) ช่วงอายุ ๖๐ ปีขึ้นไป มีสัดส่วนร้อยละ ๑๔.๓๘ ของประชากรทั้งหมดของอำเภอศรีสมเด็จ ในปี ๒๕๖๒ (เดือนมีนาคม) ช่วงอายุ ๖๐ ปีขึ้นไป มีสัดส่วนร้อยละ ๑๕.๐๖ ของประชากรทั้งหมดของอำเภอศรีสมเด็จ ดังนั้นจะเห็นได้ว่าแนวโน้มสัดส่วนประชากรผู้สูงอายุของอำเภอศรีสมเด็จ จะเพิ่มมากขึ้น คาดการณ์ว่า ในปี ๒๕๖๔ อำเภอศรีสมเด็จ จะมีสัดส่วนของประชากรผู้สูงอายุ ร้อยละ ๑๖ ของประชากร

**๕) การศึกษา**

อำเภอศรีสมเด็จโดยสถานศึกษาของรัฐในพื้นที่ ทั้งหมด ๒๔ แห่ง แยกได้ดังนี้

ระดับก่อน - ประถมศึกษา มีทั้งหมด ๑๖ แห่ง ดังนี้

- |                               |  |
|-------------------------------|--|
| (๑) โรงเรียนชุมชนบ้านเหล่าล้อ | (๙) โรงเรียนบ้านหนองแขวงยาว            |
| (๒) โรงเรียนบ้านศรีสมเด็จ     | (๑๐) โรงเรียนบ้านป่าแหน-หนองไร่        |
| (๓) โรงเรียนหนองสองห้อง       | (๑๑) โรงเรียนบ้านเหล่ากุด              |
| (๔) โรงเรียนบ้านโคกข่า-หนองโก | (๑๒) โรงเรียนโพธิ์สัยสว่างวิทย         |
| (๕) โรงเรียนอนุคุณวิทยารกิจ   | (๑๓) โรงเรียนโพธิ์ทอง(สมชัยประชาสรรค์) |
| (๖) โรงเรียนบ้านหนองใหญ่      | (๑๔) โรงเรียนบ้านหนองแสง โนนสมบูรณ์    |

แผนพัฒนาท้องถิ่น (พ.ศ. ๒๕๖๖ - ๒๕๗๐)

เทศบาลตำบลเวียงเวก อำเภอศรีสมเด็จ จังหวัดร้อยเอ็ด

- (๗) โรงเรียนบ้านโนนสีดา (๑๕) โรงเรียนบ้านบากหนองแดง  
 (๘) โรงเรียนทรายทองวิทยา (๑๖) โรงเรียนบ้านหนองคูโคก ชุมดิน

ระดับก่อน - ประถมศึกษา มีทั้งหมด ๖ แห่ง ดังนี้

- (๑) โรงเรียนบ้านเหล่าใหญ่ (๔) โรงเรียนบ้านกล้วยวิทยา  
 (๒) โรงเรียนวัดบ้านก่อ (๕) โรงเรียนบ้านโชคเขื่อน  
 (๓) โรงเรียนบ้านสวนจิก (๖) โรงเรียนไทยรัฐวิทยา

ระดับมัธยมศึกษา มีทั้งหมด ๒ แห่ง ดังนี้

- (๑) โรงเรียนศรีสมเด็จพิมพ์พัฒนา  
 (๒) โรงเรียนเฉลิมพระเกียรติสมเด็จพระศรีนครินทร์ร้อยเอ็ด

## ๖. สาธารณสุข

### (๑) สถานพยาบาล

มีโรงพยาบาล (ขนาด ๓๐ เตียง ) จำนวน ๒ แห่ง ดังนี้

- โรงพยาบาลศรีสมเด็จ
  - โรงพยาบาลค่ายสมเด็จพระพุทธยอดฟ้าจุฬาโลกมหาราช
- มีโรงพยาบาลส่งเสริมสุขภาพตำบล ๗ แห่ง ดังนี้
- โรงพยาบาลส่งเสริมสุขภาพตำบลโพธิ์ทอง
  - โรงพยาบาลส่งเสริมสุขภาพตำบลหนองแวงควง
  - โรงพยาบาลส่งเสริมสุขภาพตำบลเมืองเปลือย
  - โรงพยาบาลส่งเสริมสุขภาพตำบลหนองใหญ่
  - โรงพยาบาลส่งเสริมสุขภาพตำบลสวนจิก
  - โรงพยาบาลส่งเสริมสุขภาพตำบลโพธิ์สัย
  - โรงพยาบาลส่งเสริมสุขภาพตำบลบ้านบาก

## ๗. ด้านความมั่นคงและความสงบเรียบร้อย

๑. ที่ทำการปกครองอำเภอศรีสมเด็จ (ฝ่ายความมั่นคง) รับผิดชอบ ๘ ตำบล
๒. สถานีตำรวจภูธรศรีสมเด็จ รับผิดชอบ ๖ ตำบล
๓. สถานีตำรวจภูธรหนองแวงควง รับผิดชอบ ๒ ตำบล
๔. กองพลทหารราบที่ ๖ (ค่ายสมเด็จพระพุทธยอดฟ้าจุฬาโลกมหาราช)

ยุทธศาสตร์แผนพัฒนาอำเภอ ๕ ปี (พ.ศ.๒๕๖๑ - ๒๕๖๕)

### เป้าหมายการพัฒนาอำเภอ (วิสัยทัศน์อำเภอ)

#### วิสัยทัศน์อำเภอ

“อำเภอศรีสมเด็จเป็นเมืองน่าอยู่ คู่ธรรมะ  
 อนุรักษ์ฟื้นฟูทรัพยากรธรรมชาติให้ยั่งยืน เพื่อความเป็นอยู่ที่มั่นคง”

#### พันธกิจ

- ๑) พัฒนาอำเภอศรีสมเด็จให้เป็นเมืองน่าอยู่ บริหารกิจการบ้านเมืองที่ดีทุกภาคส่วนและเสริมสร้างความมั่นคงและความสงบเรียบร้อย
- ๒) ส่งเสริม สนับสนุน พัฒนากระบวนการผลิตด้านการเกษตรให้ปลอดภัย ภายใต้หลักปรัชญาเศรษฐกิจพอเพียง
- ๓) ส่งเสริมภูมิปัญญาท้องถิ่น วัฒนธรรมประเพณี และการมีส่วนร่วมของประชาชน

แผนพัฒนาท้องถิ่น (พ.ศ. ๒๕๖๖ - ๒๕๗๐)  
 เทศบาลตำบลเวียงเก่า อำเภอศรีสมเด็จ จังหวัดร้อยเอ็ด

## วัตถุประสงค์ (เป้าหมายรวม)

- ๑) เพื่อวางรากฐานในการพัฒนาชุมชนให้เข้มแข็ง ยั่งยืน และสามารถพึ่งพาตนเองได้ ยกกระดับคุณภาพชีวิตที่ดีขึ้น
- ๒) ส่งเสริมการอนุรักษ์ ฟื้นฟู และพัฒนาทรัพยากรธรรมชาติ และสิ่งแวดล้อม
- ๓) พัฒนา ส่งเสริมการผลิตเกษตรให้ปลอดภัย
- ๔) พัฒนา ส่งเสริม การอนุรักษ์ภูมิปัญญาท้องถิ่น วัฒนธรรมประเพณี

## ประเด็นการพัฒนาอำเภอ

ประเด็นยุทธศาสตร์ที่ ๑ ยกกระดับคุณภาพชีวิต และเสริมสร้างความเข้มแข็ง ของครอบครัว หมู่บ้าน/ชุมชนและสังคม

เป้าประสงค์ เชิง ยุทธศาสตร์	ตัวชี้วัด	ค่าเป้าหมาย					กลยุทธ์
		พ.ศ. ๒๕๖๑	พ.ศ. ๒๕๖๒	พ.ศ. ๒๕๖๓	พ.ศ. ๒๕๖๔	พ.ศ. ๒๕๖๕	
เพื่อวางรากฐานในการพัฒนาชุมชนให้เข้มแข็ง ยั่งยืน และสามารถพึ่งพาตนเองได้ ยกกระดับคุณภาพชีวิตที่ดีขึ้น	ร้อยละของหมู่บ้านที่มีประชาชนมีคุณภาพชีวิตที่ดีตามเกณฑ์ความจำเป็นพื้นฐาน (จปฐ.) เพิ่มขึ้น	ต้องผ่านตัวชี้วัดร้อยละ ๖๐	ต้องผ่านตัวชี้วัดร้อยละ ๖๕	ต้องผ่านตัวชี้วัดร้อยละ ๗๐	ต้องผ่านตัวชี้วัดร้อยละ ๗๕	ต้องผ่านตัวชี้วัดร้อยละ ๘๐	<ol style="list-style-type: none"> <li>๑. พัฒนาโครงสร้างพื้นฐานและสิ่งอำนวยความสะดวก</li> <li>๒. พัฒนาคุณภาพชีวิตเพื่อพัฒนาความเข้มแข็งของคนในชุมชนและสังคม</li> <li>๓. ส่งเสริมและพัฒนาอาชีพตามแนวทางปรัชญาเศรษฐกิจพอเพียง</li> <li>๔. ส่งเสริมและพัฒนาาระบบสุขภาพสวัสดิการ และการดูแลผู้ด้อยโอกาส</li> <li>๕. เพิ่มศักยภาพในการรักษาความมั่นคงภายใน และความปลอดภัยในชีวิตและทรัพย์สิน</li> <li>๖. ส่งเสริมการบริหารกิจการบ้านเมืองที่ดีให้มีประสิทธิภาพ</li> </ol>

## ประเด็นยุทธศาสตร์ที่ ๒ อนุรักษ์ ฟื้นฟู พัฒนาทรัพยากรธรรมชาติและสิ่งแวดล้อมให้มีคุณภาพ

เป้าประสงค์ เชิงยุทธศาสตร์	ตัวชี้วัด	ค่าเป้าหมาย					กลยุทธ์
		พ.ศ. ๒๕๖๑	พ.ศ. ๒๕๖๒	พ.ศ. ๒๕๖๓	พ.ศ. ๒๕๖๔	พ.ศ. ๒๕๖๕	
ส่งเสริมการอนุรักษ์ ฟื้นฟู และพัฒนาทรัพยากรธรรมชาติและสิ่งแวดล้อมให้มีคุณภาพ	ร้อยละของหน่วยงานภาครัฐ องค์กรปกครองส่วนท้องถิ่น ที่มีส่วนร่วมในการบริหารจัดการ อนุรักษ์ ฟื้นฟู และพัฒนาทรัพยากรธรรมชาติและสิ่งแวดล้อม	เพิ่มขึ้นร้อยละ ๗๐	เพิ่มขึ้นร้อยละ ๗๕	เพิ่มขึ้นร้อยละ ๘๐	เพิ่มขึ้นร้อยละ ๘๕	เพิ่มขึ้นร้อยละ ๙๐	<ol style="list-style-type: none"> <li>๑. บริหารจัดการน้ำอย่างบูรณาการทั้งน้ำอุปโภค บริโภค น้ำเพื่อการเกษตร และน้ำเพื่อรักษาระบบนิเวศ</li> </ol>

แผนพัฒนาท้องถิ่น (พ.ศ. ๒๕๖๖ - ๒๕๗๐)  
เทศบาลตำบลบ้านบาก อำเภอศรีสมเด็จ จังหวัดร้อยเอ็ด

เป้าประสงค์ เชิงยุทธศาสตร์	ตัวชี้วัด	ค่าเป้าหมาย					กลยุทธ์
		พ.ศ. ๒๕๖๑	พ.ศ. ๒๕๖๒	พ.ศ. ๒๕๖๓	พ.ศ. ๒๕๖๔	พ.ศ. ๒๕๖๕	
ส่งเสริมการอนุรักษ์ ฟื้นฟู และพัฒนา ทรัพยากรธรรมชาติ และสิ่งแวดล้อมให้มี คุณภาพ	ร้อยละของปริมาณ ขยะที่ถูกกำจัดอย่าง ถูกต้องตามหลัก วิชาการเพิ่มขึ้น	เพิ่มขึ้น ร้อยละ ๕๐	เพิ่มขึ้น ร้อยละ ๕๕	เพิ่มขึ้น ร้อยละ ๖๐	เพิ่มขึ้น ร้อยละ ๖๕	เพิ่มขึ้น ร้อยละ ๗๐	๒. บริหารจัดการ ทรัพยากรธรรมชาติ และสิ่งแวดล้อมแบบ มีส่วนร่วม

ประเด็นยุทธศาสตร์ที่ ๓ ส่งเสริมภูมิปัญญาท้องถิ่น วัฒนธรรม ประเพณี การศึกษา และการท่องเที่ยว

เป้าประสงค์ เชิงยุทธศาสตร์	ตัวชี้วัด	ค่าเป้าหมาย					กลยุทธ์
		พ.ศ. ๒๕๖๑	พ.ศ. ๒๕๖๒	พ.ศ. ๒๕๖๓	พ.ศ. ๒๕๖๔	พ.ศ. ๒๕๖๕	
พัฒนา ส่งเสริม การอนุรักษ์ภูมิ ปัญญาท้องถิ่น วัฒนธรรม ประเพณี การ ท่องเที่ยว และ การศึกษาให้ ยั่งยืน	ร้อยละที่เพิ่มขึ้น ของการถ่ายทอด ภูมิปัญญาท้องถิ่นสู่ เยาวชน ในรูปแบบ การเรียนรู้ชุมชน	เพิ่มขึ้น ร้อยละ ๕๐	เพิ่มขึ้น ร้อยละ ๕๕	เพิ่มขึ้น ร้อยละ ๖๐	เพิ่มขึ้น ร้อยละ ๗๐	เพิ่มขึ้น ร้อยละ ๗๕	๑. ส่งเสริมและพัฒนาภูมิ ปัญญาท้องถิ่นสู่เศรษฐกิจ สร้างสรรค์ ๒. ส่งเสริมและพัฒนา แหล่งท่องเที่ยวเชิง วัฒนธรรมท้องถิ่น
	รายได้การ ท่องเที่ยวเพิ่มขึ้น ของแต่ละปี	เพิ่มขึ้น ร้อยละ ๒	เพิ่มขึ้น ร้อยละ ๒	เพิ่มขึ้น ร้อยละ ๓	เพิ่มขึ้น ร้อยละ ๓	เพิ่มขึ้น ร้อยละ ๔	๓. เพิ่มขีดความสามารถ ในการแข่งขันให้กับผู้ให้ บริการ

ประเด็นยุทธศาสตร์ที่ ๔ ส่งเสริมการผลิตเกษตรปลอดภัย ที่สามารถพึ่งพาตนเองได้ตามหลักปรัชญา  
เศรษฐกิจ พอเพียง

เป้าประสงค์ เชิงยุทธศาสตร์	ตัวชี้วัด	ค่าเป้าหมาย					กลยุทธ์
		พ.ศ. ๒๕๖๑	พ.ศ. ๒๕๖๒	พ.ศ. ๒๕๖๓	พ.ศ. ๒๕๖๔	พ.ศ. ๒๕๖๕	
พัฒนา ส่งเสริม การผลิตเกษตร ปลอดภัย ลดการ ใช้สารเคมี เพื่อให้สามารถ พึ่งพาตนเองได้	ร้อยละของ หมู่บ้านที่มี กระบวนการ ผลิตเกษตร ปลอดภัย	ร้อยละ ๔๕	ร้อยละ ๕๐	ร้อยละ ๕๕	ร้อยละ ๖๐	ร้อยละ ๖๕	๑. ส่งเสริมและพัฒนา กระบวนการผลิต สินค้าเกษตร ปลอดภัย และข้าวหอมมะลิให้ได้ คุณภาพและมาตรฐาน ๒. ส่งเสริมและเพิ่มศักยภาพการ ผลิตด้านการเกษตรปลอดภัย ๓. ส่งเสริมการดำเนินชีวิตตาม หลักปรัชญาเศรษฐกิจพอเพียงทั้ง ในระดับพื้นที่หมู่บ้าน/ชุมชน ระดับตำบล และระดับอำเภอ

แผนพัฒนาท้องถิ่น (พ.ศ. ๒๕๖๖ – ๒๕๗๐)  
เทศบาลตำบลบ้านบาก อำเภอศรีสมเด็จ จังหวัดร้อยเอ็ด

## ๒. ยุทธศาสตร์ของเทศบาลตำบลบ้านบาก

### ๒.๑ วิสัยทัศน์

เทศบาลตำบลบ้านบาก ได้กำหนดวิสัยทัศน์ (Vision) เพื่อแสดงสถานการณ์ในอนาคต ซึ่ง เป็นจุดมุ่งหมายความคาดหวังที่ต้องการให้เกิดขึ้นในอนาคตข้างหน้า ซึ่งจะสามารถสะท้อนถึงสภาพการณ์ของท้องถิ่น ในอนาคตอย่างรอบด้าน ภายใต้การเปลี่ยนแปลงของสภาพแวดล้อมด้านต่างๆ จึงได้กำหนดวิสัยทัศน์ ความหวังที่จะให้เกิดขึ้นในอนาคต ดังนี้

**“ตำบลบ้านบากน่าอยู่ คู่สิ่งแวดล้อมที่ดี เศรษฐกิจฐานรากมั่นคง  
ดำรงวัฒนธรรมประเพณี สุวิถีเมืองน่าอยู่อย่างยั่งยืน”**

### ๒.๒ ยุทธศาสตร์

คณะกรรมการพัฒนาองค์การบริหารส่วนตำบลร่วมกับประชาคมท้องถิ่น ส่วนราชการ รัฐวิสาหกิจ รวมทั้งองค์กรต่างๆ ที่เกี่ยวข้อง ได้กำหนดยุทธศาสตร์ขององค์การบริหารส่วนตำบล ๔ ด้าน ดังนี้

ยุทธศาสตร์ที่ ๑ การพัฒนาโครงสร้างพื้นฐาน

ยุทธศาสตร์ที่ ๒ การเมืองและการบริหารจัดการ

ยุทธศาสตร์ที่ ๓ การพัฒนาด้านเศรษฐกิจ

ยุทธศาสตร์ที่ ๔ การพัฒนาสังคม

ยุทธศาสตร์ที่ ๕ การพัฒนาการศึกษา ศาสนา ศิลปวัฒนธรรม และกีฬา

ยุทธศาสตร์ที่ ๖ การจัดระเบียบชุมชน การรักษาความปลอดภัยในชีวิต และทรัพย์สินของ

ประชาชน

ยุทธศาสตร์ที่ ๗ การพัฒนาสาธารณสุข ทรัพยากรธรรมชาติ และสิ่งแวดล้อม

### ๒.๓ พันธกิจ

พันธกิจที่ ๑ ปรับปรุงและพัฒนาระบบคมนาคมขนส่ง ระบบสาธารณสุขปโภค สาธารณูปการให้ได้มาตรฐาน มีประสิทธิภาพและเพียงพอต่อความต้องการของประชาชน เพื่อรองรับการขยายตัวของเมืองในอนาคตและเศรษฐกิจของท้องถิ่น

พันธกิจที่ ๒ สร้างระบบบริหารจัดการที่ดี โดยให้ประชาชนมีส่วนร่วมในการตัดสินใจ การวางแผนพัฒนา การตรวจสอบ ความร่วมมือของประชาชนและหน่วยงานต่างๆ เพื่อให้เกิดความโปร่งใสในการบริหาร และการปกครอง ตามหลักธรรมาภิบาล เพื่อพัฒนาท้องถิ่นที่ยั่งยืน

พันธกิจที่ ๓ ส่งเสริมพัฒนาเศรษฐกิจชุมชน “สินค้าหนึ่งตำบล หนึ่งผลิตภัณฑ์” อบรมให้ความรู้ในสาขาอาชีพต่าง พร้อมโครงการต่อยอดโครงการกระตุ้นเศรษฐกิจที่ประสบความสำเร็จและพัฒนาส่งเสริมด้านการตลาดแก่ “สินค้าหนึ่งตำบล หนึ่งผลิตภัณฑ์” ในเขตเทศบาลตำบลบ้านบาก

พันธกิจที่ ๔ ส่งเสริมและสนับสนุนการพัฒนาเด็ก สตรี คนชรา คนพิการหรือผู้ด้อยโอกาสทางสังคม

พันธกิจที่ ๕ ปรับปรุงและพัฒนาระบบการศึกษา อนุรักษ์ศิลปวัฒนธรรมอันดีงาม และภูมิปัญญาของท้องถิ่น ตลอดจนส่งเสริมการท่องเที่ยวเชิงอนุรักษ์ประเพณีวัฒนธรรม และพัฒนาสถานที่ให้เป็นแหล่งท่องเที่ยวในตำบลบ้านบากสอดคล้องตามแผนพัฒนาของจังหวัดและประเทศ

พันธกิจที่ ๖ การเพิ่มศักยภาพของผังเมืองให้เป็นเครื่องมือชี้แนะและสนับสนุนการพัฒนาเมืองอย่างมีประสิทธิภาพโดยไม่ก่อให้เกิดความขัดแย้งหรือเป็นอุปสรรคต่อการพัฒนาด้านอื่นๆ

พันธกิจที่ ๗ ปรับปรุงและพัฒนาระบบสาธารณสุข และอนุรักษ์จัดการทรัพยากรธรรมชาติและสิ่งแวดล้อมโดยพื้นฐานการสร้างจิตสำนึกในการอนุรักษ์สิ่งแวดล้อมและการมีส่วนร่วมในการจัดการด้านสิ่งแวดล้อมของประชาชน พร้อมทั้งปรับปรุงภูมิทัศน์ในพื้นที่เทศบาลให้เป็นเมืองน่าอยู่ พัฒนาสถานที่พักผ่อนหย่อนใจ สวนสุขภาพ สนามเด็กเล่น ศูนย์ออกกำลังกายชุมชน เพิ่มพื้นที่สีเขียวในเขตเทศบาล เพื่อการพัฒนาที่ยั่งยืน

## ๒.๔ เป้าประสงค์

- (๑) ขุดลอก คูคลองและจัดสร้างแหล่งน้ำ สงวนและเก็บกักน้ำเพื่อการเกษตร
- (๒) พัฒนาชุมชนและสังคมตามแนวทางปรัชญาเศรษฐกิจพอเพียง
- (๓) ส่งเสริมและพัฒนาระบบการศึกษาในสังกัด อปท. และเตรียมบุคลากรด้านการศึกษา
- (๔) สนับสนุนให้มีการนำระบบเทคโนโลยีสารสนเทศมาใช้เป็นเครื่องมือและประกอบการศึกษา
- (๕) ส่งเสริมการศึกษาในระบบ นอกระบบ และการศึกษาตามอัธยาศัย
- (๖) ประชาชนได้ใช้เส้นทางคมนาคมที่มีมาตรฐานปลอดภัยใช้งานได้ดี
- (๗) ลดต้นทุนการผลิตและเพิ่มมูลค่าผลผลิต
- (๘) สนับสนุนการทำเกษตรทางเลือก
- (๙) ส่งเสริมประชาชนในท้องถิ่นให้มีการเลี้ยงสัตว์เศรษฐกิจ
- (๑๐) ส่งเสริมพัฒนาบทบาทและคุณภาพชีวิตของเด็ก เยาวชนสตรี ผู้สูงอายุ ผู้พิการ และด้อย

โอกาส

- (๑๑) สนับสนุนและประสานรัฐบาล องค์กรปกครองส่วนท้องถิ่นทุกระดับเพื่อป้องกันและให้มีการปราบปรามและแก้ไขปัญหาการเสพติด
- (๑๒) สนับสนุนการจัดตั้งกองทุน และเพิ่มสวัสดิการ
- (๑๓) ส่งเสริมและสนับสนุนให้การรักษาพยาบาลประชาชนในระดับตำบล หมู่บ้าน และชุมชนที่มีคุณภาพและมาตรฐาน
- (๑๔) ส่งเสริมสุขภาพและอนามัยของประชาชนในระดับหมู่บ้านและชุมชน ให้มีสุขภาพแข็งแรง
- (๑๕) ส่งเสริมสนับสนุนการวางระบบการพัฒนาด้านโครงสร้างคุณภาพชีวิตพื้นฐาน
- (๑๖) ก่อสร้าง ปรับปรุงเส้นทางคมนาคมอย่างทั่วถึง
- (๑๗) ประสาน สนับสนุน ร่วมมือกับส่วนราชการ และองค์กรปกครองส่วนท้องถิ่นอื่นๆ
- (๑๘) พัฒนาฟื้นฟูและส่งเสริมกิจกรรมด้านศาสนา ศิลปวัฒนธรรมและประเพณีของชุมชนท้องถิ่น
- (๑๙) ส่งเสริมและสนับสนุนกิจกรรมลานกีฬาชุมชน และจัดการแข่งขันกีฬาประเภทต่างๆ ที่

เกี่ยวข้อง

- (๒๐) ส่งเสริมให้ประชาชนมีส่วนร่วมการบริหารงาน
- (๒๑) ส่งเสริมให้เกิดการบริหารจัดการที่มีประสิทธิภาพ ตอบสนองความต้องการของประชาชนตามหลักการบริหารกิจการบ้านเมืองที่ดี
- (๒๒) ส่งเสริมสนับสนุนบุคลากรในหน่วยงานให้ ศึกษา/อบรม หลักสูตรต่างๆ เพื่อให้การปฏิบัติงานมีประสิทธิภาพยิ่งขึ้น
- (๒๓) ส่งเสริมและสนับสนุนการป้องกันและบรรเทาสาธารณภัยจากภัยธรรมชาติ และภัยพิบัติต่าง ๆ

(๒๔) ส่งเสริมและสนับสนุน และร่วมมือกับส่วนราชการ หน่วยงาน การบริการช่วยเหลือฉุกเฉิน (SME) อาสาสมัครป้องกันภัยฝ่ายพลเรือน (อปพร.) ในการเตรียมความพร้อมในการป้องกันภัย และการช่วยเหลือผู้ประสบภัย

(๒๕) ส่งเสริมสนับสนุน และร่วมมือกับส่วนราชการ องค์กรปกครองส่วนท้องถิ่น ภาคเอกชน ในการพัฒนาฟื้นฟูและอนุรักษ์แหล่งน้ำ ลุ่มน้ำลำคลอง และป่าไม้ให้มีความอุดมสมบูรณ์

(๒๖) ส่งเสริมสนับสนุนและร่วมมือกับส่วนราชการ องค์กรปกครองส่วนท้องถิ่นและภาคเอกชน ในการรณรงค์สร้างจิตสำนึก เพื่อป้องกันและแก้ไขปัญหามลพิษและปัญหาสิ่งแวดล้อมของชุมชนท้องถิ่นทุกระดับ

(๒๗) ส่งเสริมสนับสนุนและสร้างความร่วมมือกับส่วนราชการที่เกี่ยวข้อง องค์กรปกครองส่วนท้องถิ่นในการบริหารจัดการระบบกำจัดขยะอย่างถูกต้อง

## ๒.๕ ตัวชี้วัด

- (๑) ประชาชนมีแหล่งกักเก็บน้ำใช้สำหรับอุปโภค บริโภคและการเกษตรอย่างพอเพียง
- (๒) ประชาชนในตำบลบ้านบากมีรายได้เพิ่มขึ้น
- (๓) โรงเรียน สพฐ. ๑ แห่ง ได้รับการสนับสนุนอาหารกลางวัน อาหารเสริมนม
- (๔) ศพด. ๒ แห่ง ได้รับการสนับสนุนอาหารกลางวัน อาหารเสริมนม รวมทั้งพัฒนาอาคารสถานที่ และ ระบบบริหารจัดการ
- (๕) เด็กและเยาวชนได้ร่วมกิจกรรม
- (๖) ผู้ดูแลเด็กเล็กได้รับการพัฒนาประสิทธิภาพในการปฏิบัติงาน
- (๗) เด็กเล็กได้มีความรู้ และมีทักษะเพิ่มขึ้น
- (๘) มีวัสดุ อุปกรณ์ การเรียนการสอนอย่างทั่วถึงและเพียงพอ
- (๙) อาสาสมัครในการช่วยเหลือชุมชนและประสานงานในชุมชน
- (๑๐) ประชาชนมีรายได้เพิ่มขึ้น ร้อยละ ๕ ต่อครัวเรือนต่อปี
- (๑๑) ส่งเสริมสวัสดิการสังคม สงเคราะห์ ผู้พิการ ผู้ด้อยโอกาส ผู้สูงอายุ ๘ หมู่บ้าน
- (๑๒) กลุ่มสตรี อสม. ได้ทำกิจกรรม ร่วมกัน และสร้างความสามัคคี
- (๑๓) ประชาชนได้รับการบริการสาธารณสุขอย่างทั่วถึง ๘ หมู่บ้าน
- (๑๔) จัดวางผังเมืองขององค์กรปกครองส่วนท้องถิ่นให้เป็นไปตามมาตรฐาน
- (๑๕) ก่อสร้าง ปรับปรุงเส้นทางคมนาคมอย่างทั่วถึง ๘ หมู่บ้าน
- (๑๖) ประสาน สนับสนุน ร่วมมือกับส่วนราชการ และองค์กรปกครองส่วนท้องถิ่นอื่นๆ
- (๑๗) ส่งเสริมขนบธรรมเนียม จารีตประเพณี ศิลปวัฒนธรรมอันดีงามของท้องถิ่น ๘ หมู่บ้าน
- (๑๘) ส่งเสริมและสนับสนุนกิจกรรมลานกีฬาชุมชนและจัดการแข่งขันกีฬาประเภทต่างๆ ทั้ง ๘ หมู่บ้าน
- (๑๙) ส่งเสริมการเลือกตั้งตามระบบการปกครองแบบประชาธิปไตยและตามกฎหมายที่เกี่ยวข้อง ทั้ง ๘ หมู่บ้าน
- (๒๐) การจัดระเบียบโครงสร้างการบริหารจัดการภายในองค์กรให้สามารถปฏิบัติหน้าที่ให้เกิดประสิทธิภาพและประสิทธิผลยิ่งขึ้น ๘ หมู่บ้าน
- (๒๑) ส่งเสริมให้ประชาชนมีส่วนร่วมการบริหารงาน
- (๒๒) ส่งเสริมให้เกิดการบริหารจัดการที่มีประสิทธิภาพ ตอบสนองความต้องการของประชาชนตามหลักการบริหารกิจการบ้านเมืองที่ดี ๘ หมู่บ้าน
- (๒๓) ส่งเสริมและสนับสนุนการติดตั้งระบบเตือนภัยธรรมชาติ และภัยพิบัติต่างๆ ๘ หมู่บ้าน
- (๒๔) ส่งเสริมการฝึกอบรมอาสาสมัครป้องกันภัยและบรรเทาสาธารณภัยประจำหมู่บ้าน/ตำบล และทีมกู้ชีพกู้ภัยตำบล ๘ หมู่บ้าน
- (๒๕) สนับสนุนให้มีวัสดุอุปกรณ์เกี่ยวกับการป้องกันและการช่วยเหลือเมื่อเกิดภัยพิบัติ
- (๒๖) เพื่อทัศนียภาพที่สวยงามประชาชนเห็นประโยชน์ของการปลูกป่า

แผนพัฒนาท้องถิ่น (พ.ศ. ๒๕๖๖ – ๒๕๗๐)

เทศบาลตำบลบ้านบาก อำเภอศรีสมเด็จ จังหวัดร้อยเอ็ด

(๒๗) ส่งเสริมสนับสนุนและร่วมมือกับส่วนราชการ องค์กรปกครองส่วนท้องถิ่นและภาคเอกชน ในการรณรงค์สร้างจิตสำนึก เพื่อป้องกันและแก้ไขปัญหาหมอกพิษและปัญหาสิ่งแวดล้อมของ ๘ หมู่บ้าน

(๒๘) การกำจัดขยะ สิ่งปฏิกูลอย่างถูกวิธี ๘ หมู่บ้าน

## ๒.๖ คำเป้าหมาย

- (๑) มีแหล่งน้ำพอเพียงต่อการอุปโภคบริโภคและทำการเกษตร
- (๒) การศึกษาที่มีคุณภาพและมาตรฐาน และเกิดการเรียนรู้ต่อเนื่อง
- (๓) ประชาชนมีทักษะในการประกอบอาชีพด้านเกษตร
- (๔) ประชาชนมีคุณภาพชีวิตที่ดีขึ้น
- (๕) ประชาชนเข้าถึงบริการสาธารณสุข มีสุขภาพแข็งแรง
- (๖) ประชาชนได้ใช้เส้นทางคมนาคมที่มีมาตรฐาน ปลอดภัย
- (๗) ประชาชนได้ร่วมกิจกรรมส่งเสริมประเพณี วัฒนธรรม การท่องเที่ยว กีฬาและนันทนาการ ของท้องถิ่น
- (๘) องค์กรปกครองส่วนท้องถิ่นมาธรรมาภิบาลดีขึ้น
- (๙) ประชาชนมีความปลอดภัยในชีวิตและทรัพย์สิน
- (๑๐) สิ่งแวดล้อมและทรัพยากรธรรมชาติได้รับการฟื้นฟูและอนุรักษ์

## ๒.๗ กลยุทธ์

### ยุทธศาสตร์ที่ ๑ การพัฒนาโครงสร้างพื้นฐาน

แนวทางที่ ๑ เสริมสร้างมาตรการในการป้องกันและแก้ไขปัญหาภัยแล้งและสาธารณสุข ต่างๆ

แนวทางที่ ๒ พัฒนาปรับปรุงระบบการบริการสาธารณสุข โภค สาธารณูปการ โครงสร้างพื้นฐาน เช่น เส้นทางคมนาคมขนส่ง/ไฟฟ้า/น้ำประปา/แหล่งน้ำเพื่ออุปโภค – บริโภค

แนวทางที่ ๓ ส่งเสริมการพัฒนาภูมิทัศน์ ให้สอดคล้องกับทิศทางการพัฒนาให้ เป็นชุมชนน่าอยู่

### ยุทธศาสตร์ที่ ๒ การเมืองและการบริหารจัดการ

แนวทางที่ ๑ การพัฒนาเทศบาลตำบลบ้านบากให้เป็นเทศบาลธรรมาภิบาล ที่มี หลักการบริหารจัดการบ้านเมืองที่ดี (Good Governance) มีการส่งเสริมสนับสนุนการศึกษา เป็นหน่วยบริการ สังคมที่ดี

แนวทางที่ ๒ ส่งเสริมสนับสนุนการมีส่วนร่วมด้านการบริหารจัดการ ด้านการเมือง ภายใต้ระบบประชาธิปไตย

แนวทางที่ ๓ ส่งเสริมสนับสนุนการขับเคลื่อนของกิจกรรมและโครงการต่างๆ ของ ชุมชน เพื่อสร้างชุมชนเข้มแข็ง

แนวทางที่ ๔ ส่งเสริมการประชาคมในการจัดทำแผนพัฒนาท้องถิ่น เพื่อให้เกิดการมี ส่วนร่วมอย่างแท้จริงของประชาชน

แนวทางที่ ๕ ส่งเสริมการทำงานแบบประสานงานเพื่อให้เกิดการสร้างเครือข่ายการ ทำงานร่วมกับองค์กรปกครองส่วนท้องถิ่นอื่น ส่วนราชการอื่นที่เกี่ยวข้อง และภาคเอกชน ตลอดจนเปิดโอกาสให้ ชุมชนและสังคม ได้เข้าถึงการตรวจสอบ ติดตาม ประเมินผลการดำเนินงาน และการบริหารจัดการของเทศบาล ตำบลบ้านบาก เพื่อความโปร่งใสและตรวจสอบได้



แนวทางที่ ๖ ส่งเสริมการรับรู้ข้อมูลข่าวสารของเทศบาลตำบลบ้านบากให้แก่ประชาชน

แนวทางที่ ๗ ส่งเสริมการจัดการให้มีอุปกรณ์การทำงาน และสถานที่ปฏิบัติงานให้เพียงพอและทันสมัย ความสะดวกรวดเร็ว เพื่ออำนวยความสะดวกต่อการให้บริการประชาชน

### ยุทธศาสตร์ที่ ๓ การพัฒนาด้านเศรษฐกิจ

แนวทางที่ ๑ ส่งเสริมแนวทางเศรษฐกิจพอเพียง รู้จักพอประมาณ มีเหตุผล มีภูมิคุ้มกัน ด้วยความรู้ และคุณธรรมเป็นปัจจัยหนุ่่นเพื่อนำไปสู่การอยู่ในสังคมที่ยั่งยืน

แนวทางที่ ๒ พัฒนาและกระตุ้นให้เกิดการพัฒนากระบวนการสร้างเศรษฐกิจชุมชน

แนวทางที่ ๓ ส่งเสริมกระบวนการเรียนรู้ภาคเกษตร และพัฒนาอาชีพที่เหมาะสมกับสภาวะและบริบทของท้องถิ่น

### ยุทธศาสตร์ที่ ๔ การพัฒนาสังคม

แนวทางที่ ๑ ร่วมมือป้องกันปราบปรามแก้ไขปัญหาอาชญากรรม

แนวทางที่ ๒ ส่งเสริมสถาบันครอบครัวให้เข้มแข็งเป็นสถาบันหลักของสังคม

แนวทางที่ ๓ รณรงค์ส่งเสริมการสร้างเสริมคุณธรรม จริยธรรม การสร้างวินัย และจิตสาธารณะของคนในชุมชน

แนวทางที่ ๔ การจัดสวัสดิการที่จำเป็นพื้นฐานสำหรับการพัฒนาเด็ก เยาวชน ผู้สูงอายุ และผู้พิการ

### ยุทธศาสตร์ที่ ๕ การพัฒนาการศึกษา ศาสนา ศิลปวัฒนธรรม และกีฬา

แนวทางที่ ๑ ส่งเสริมสนับสนุนการพัฒนาการศึกษาทั้งในระบบ นอกระบบ และตามอัธยาศัย สำหรับเด็กและเยาวชน

แนวทางที่ ๒ ส่งเสริมสนับสนุนกิจกรรมต่างๆ ที่เกี่ยวกับศาสนศึกษา และการปฏิบัติกิจกรรมทางศาสนา และการพัฒนาศาสนสถาน

แนวทางที่ ๓ สนับสนุนและส่งเสริมการสืบสานวัฒนธรรมประเพณี วิถีชุมชน และภูมิปัญญาท้องถิ่น

แนวทางที่ ๔ ส่งเสริมกิจกรรมการแข่งขันกีฬาภายใน และภายนอกชุมชน

### ยุทธศาสตร์ที่ ๖ การจัดระเบียบชุมชน การรักษาความปลอดภัยในชีวิต และทรัพย์สินของประชาชน

แนวทางที่ ๑ เสริมสร้างความเป็นชุมชนเข้มแข็งและการพัฒนาชุมชนที่สอดคล้องกับแนวทางความเป็นสังคมอยู่ดีมีสุข

แนวทางที่ ๒ ส่งเสริมสนับสนุนกิจกรรมด้านการป้องกันและบรรเทาสาธารณภัย การรักษาความปลอดภัยในชีวิตและทรัพย์สินของประชาชน

แนวทางที่ ๓ ส่งเสริมสนับสนุนการสร้างเครือข่ายด้านการบริการช่วยเหลือแพทย์ฉุกเฉิน (EMS) หนึ่งเทศบาลหนึ่งทีมกู้ภัย ตำรวจชุมชน และกิจการงานอาสาสมัครป้องกันภัยฝ่ายพลเรือน (อปพร.)

แนวทางที่ ๔ ส่งเสริมส่งเสริมการสร้างวินัยจราจรตลอดจนการสร้างมาตรการปลอดภัยบนท้องถนน

## ยุทธศาสตร์ที่ ๗ การพัฒนาสาธารณสุข ทรัพยากรธรรมชาติ และสิ่งแวดล้อม

แนวทางที่ ๑ สนับสนุนการควบคุมป้องกันการแพร่ของโรคระบาด โรคติดต่อ และการดูแลสุขภาพของประชาชน

แนวทางที่ ๒ ส่งเสริมและพัฒนากิจกรรมที่สอดคล้องกับการคุ้มครองผู้บริโภค สุขภาพอนามัย และการจัดการสุขภาวะภาคประชาชน โดยผ่านกลุ่มอาสาสมัครสาธารณสุขประจำหมู่บ้าน (อสม.)

แนวทางที่ ๓ ส่งเสริมกิจกรรมด้านการเสริมสร้างสุขภาพของประชาชนและการบริการสาธารณสุขขั้นพื้นฐาน

แนวทางที่ ๔ การพัฒนาการบริหารจัดการขยะที่ถูกต้อง

แนวทางที่ ๕ รมรงค์ส่งเสริมการสร้างจิตสำนึกด้านการบริหารจัดการทรัพยากรธรรมชาติ และสิ่งแวดล้อมแก่ประชาชน

แนวทางที่ ๖ ส่งเสริมสนับสนุนแนะนำการใช้ประโยชน์ รักษาความสะอาดของแหล่งน้ำในชุมชน

### ๒.๘ จุดยืนทางยุทธศาสตร์

(๑) การพัฒนาชุมชนให้น่าอยู่มีความเข้มแข็ง โดยได้รับการสาธารณสุขด้านโครงสร้างพื้นฐานที่จำเป็นเพื่อรองรับการขยายตัวของชุมชนและเศรษฐกิจ

(๒) การพัฒนาระบบการบริหารจัดการภาครัฐที่ดีและมีส่วนร่วมจากทุกภาคส่วน

(๓) การพัฒนาระบบการศึกษาและส่งเสริมศิลปวัฒนธรรมท้องถิ่น

(๔) ส่งเสริมและพัฒนาศักยภาพคนและความเข้มแข็งของชุมชนในการพึ่งตนเอง

(๕) การกำจัดขยะมูลฝอย สิ่งปฏิกูลและมลภาวะสิ่งแวดล้อมที่มีอย่างยั่งยืน

### ๒.๙ แผนงาน

(๑) แผนงานบริหารงานทั่วไป

(๒) แผนงานการรักษาความสงบภายใน

(๓) แผนงานการศึกษา

(๔) แผนงานสาธารณสุข

(๕) แผนงานสร้างความเข้มแข็งของชุมชน

(๖) แผนงานการศาสนา วัฒนธรรม และนันทนาการ

(๗) แผนงานเคหะและชุมชน

(๘) แผนงานอุตสาหกรรมและการโยธา

(๙) แผนงานการเกษตร

(๑๐) แผนงานงบกลาง

### ๒.๑๐ ความเชื่อมโยงของยุทธศาสตร์ในภาพรวม

ในการจัดทำแผนพัฒนาท้องถิ่น (พ.ศ. ๒๕๖๖ – ๒๕๗๐) ของเทศบาลตำบลบ้านบาก มีความสอดคล้องกับ ยุทธศาสตร์การพัฒนาขององค์กรปกครองส่วนท้องถิ่นจังหวัด ยุทธศาสตร์จังหวัด ยุทธศาสตร์การพัฒนากลุ่มจังหวัด ยุทธศาสตร์การพัฒนาภาค แผนพัฒนาเศรษฐกิจและสังคมแห่งชาติ ฉบับที่ ๑๒ ยุทธศาสตร์ชาติ ๒๐ ปี และไทยแลนด์ ๔.๐ ดังนี้

๒.๙.๑) ความเชื่อมโยงของยุทธศาสตร์ในภาพรวม

แผนพัฒนาท้องถิ่น (พ.ศ.๒๕๖๖ - ๒๕๗๐) เทศบาลตำบลบ้านบก อำเภอศรีสมเด็จ จังหวัดร้อยเอ็ด

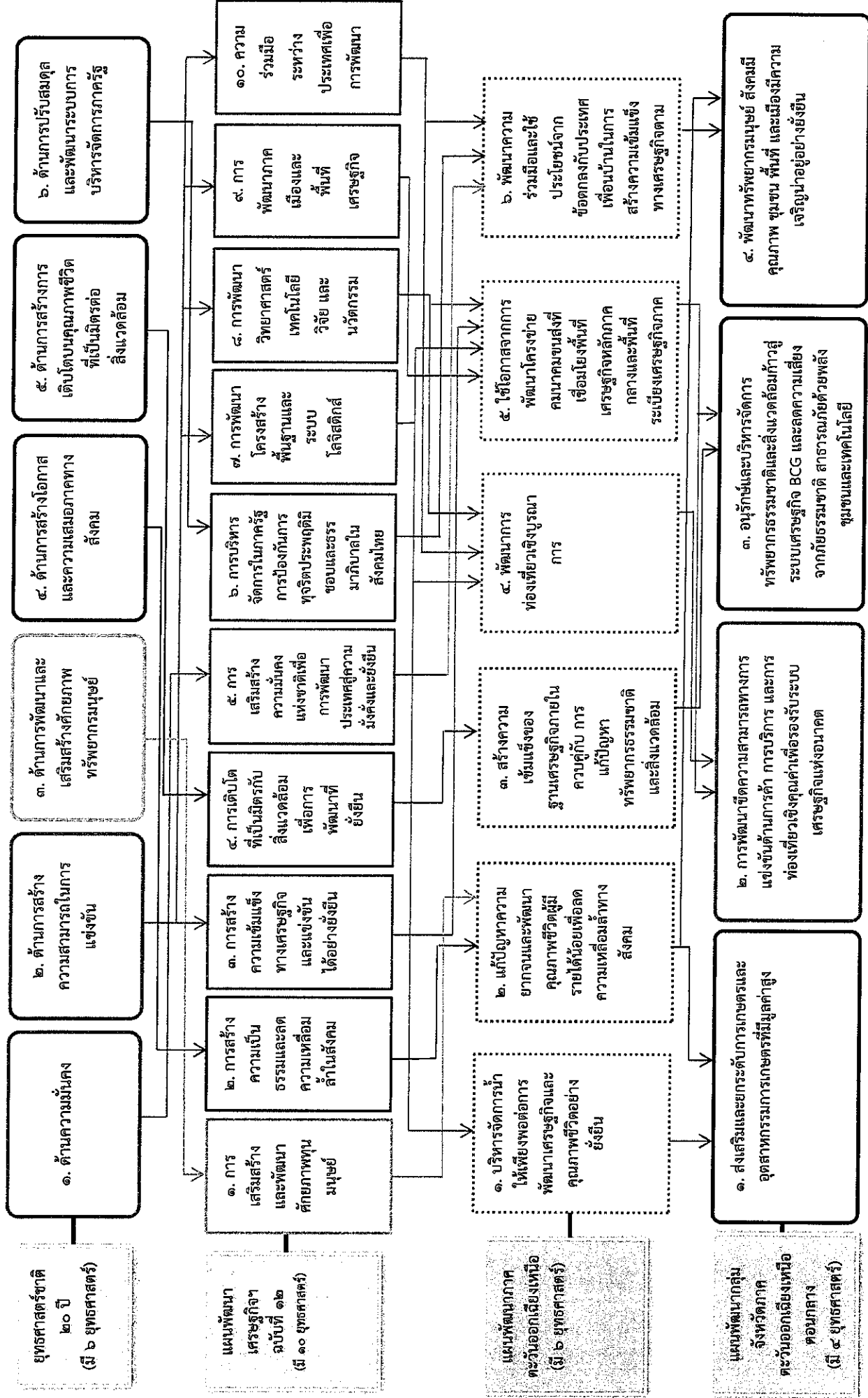

๒.๙.๑) ความเชื่อมโยงของยุทธศาสตร์ในภาพรวม (ต่อ)

แผนพัฒนาท้องถิ่น (พ.ศ.๒๕๖๖ - ๒๕๗๐) เทศบาลตำบลบ้านบาก อำเภอศรีสมเด็จ จังหวัดร้อยเอ็ด

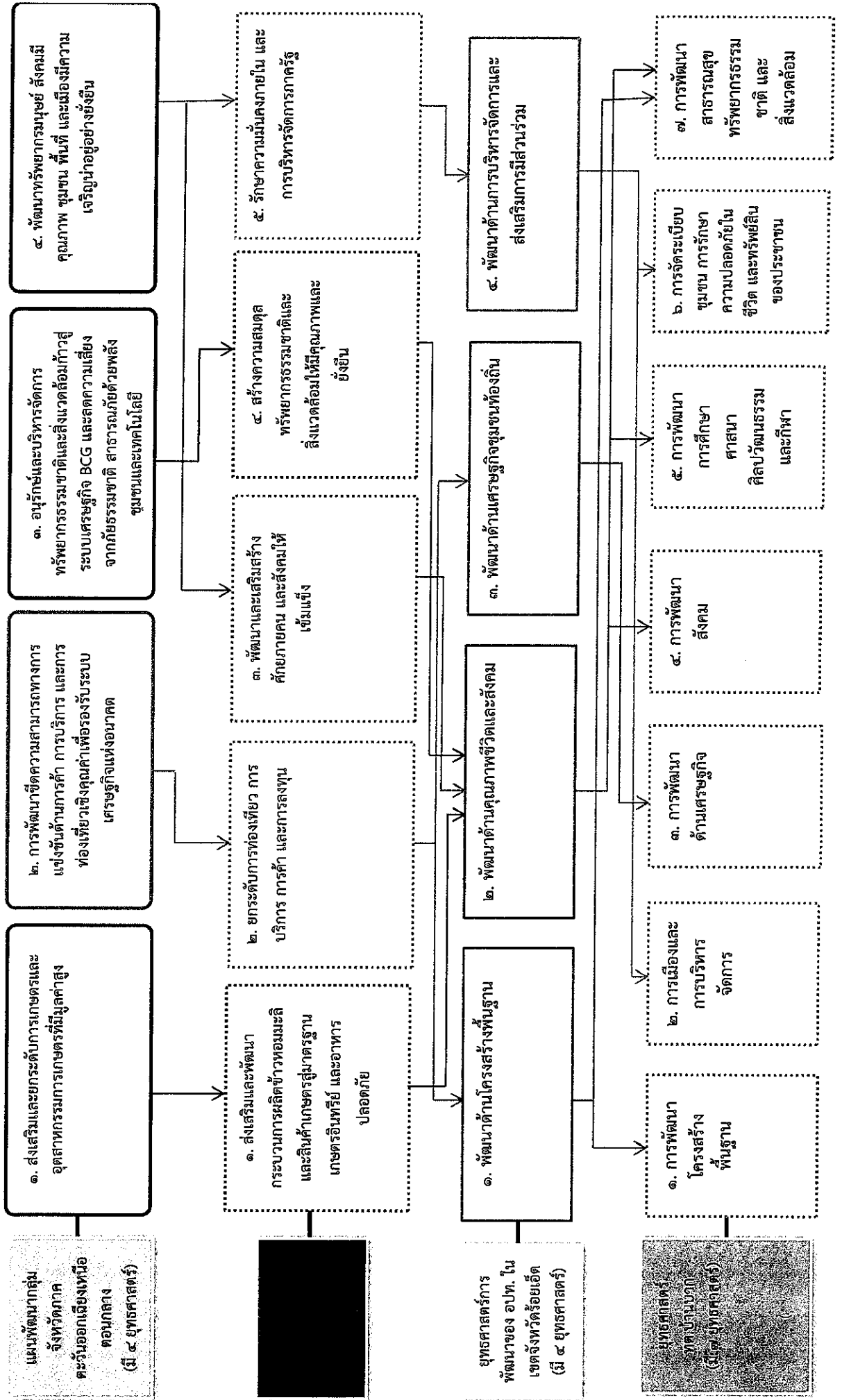

๒.๙.๒ แผนที่ยุทธศาสตร์ Strategy Map

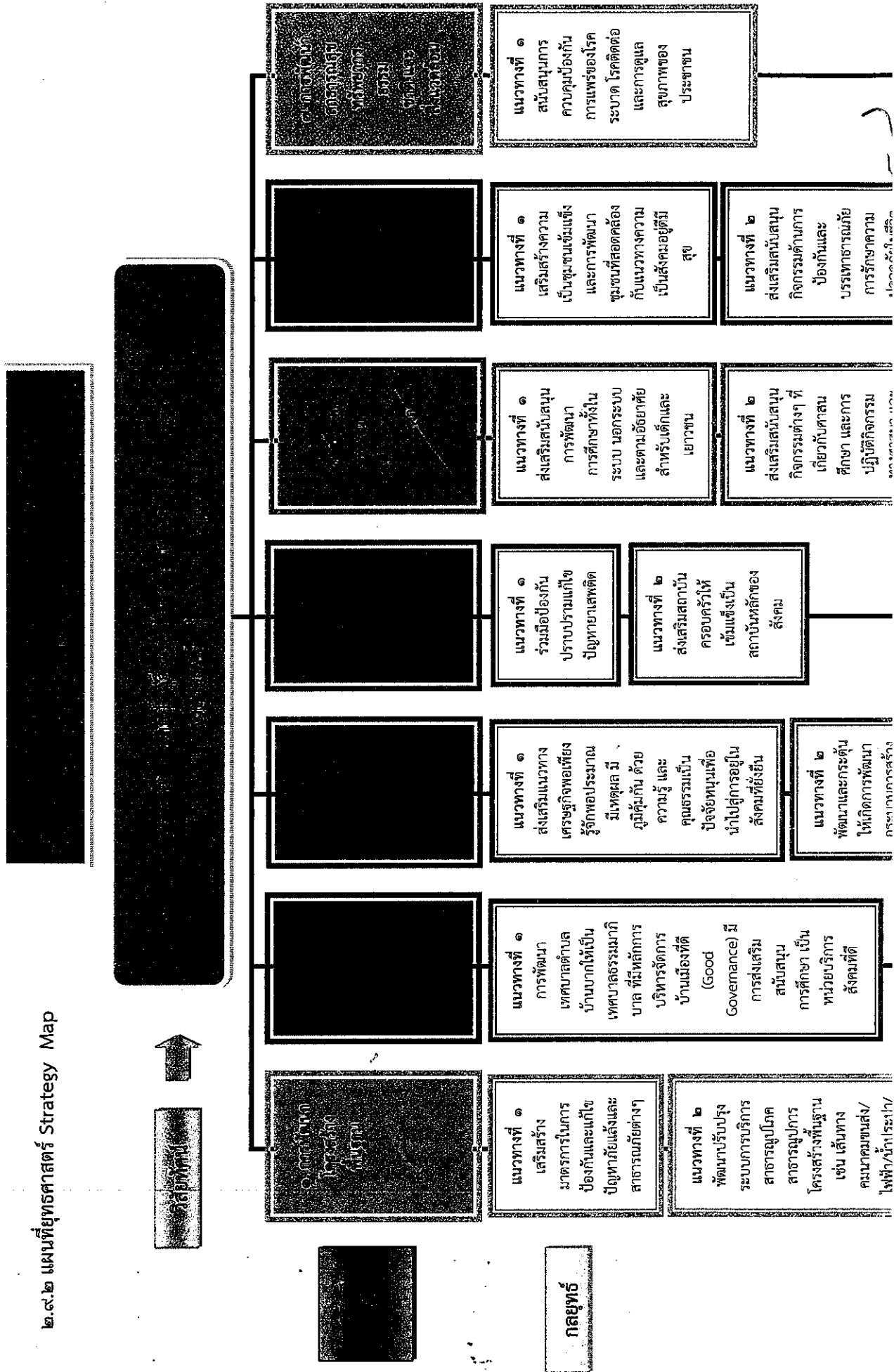

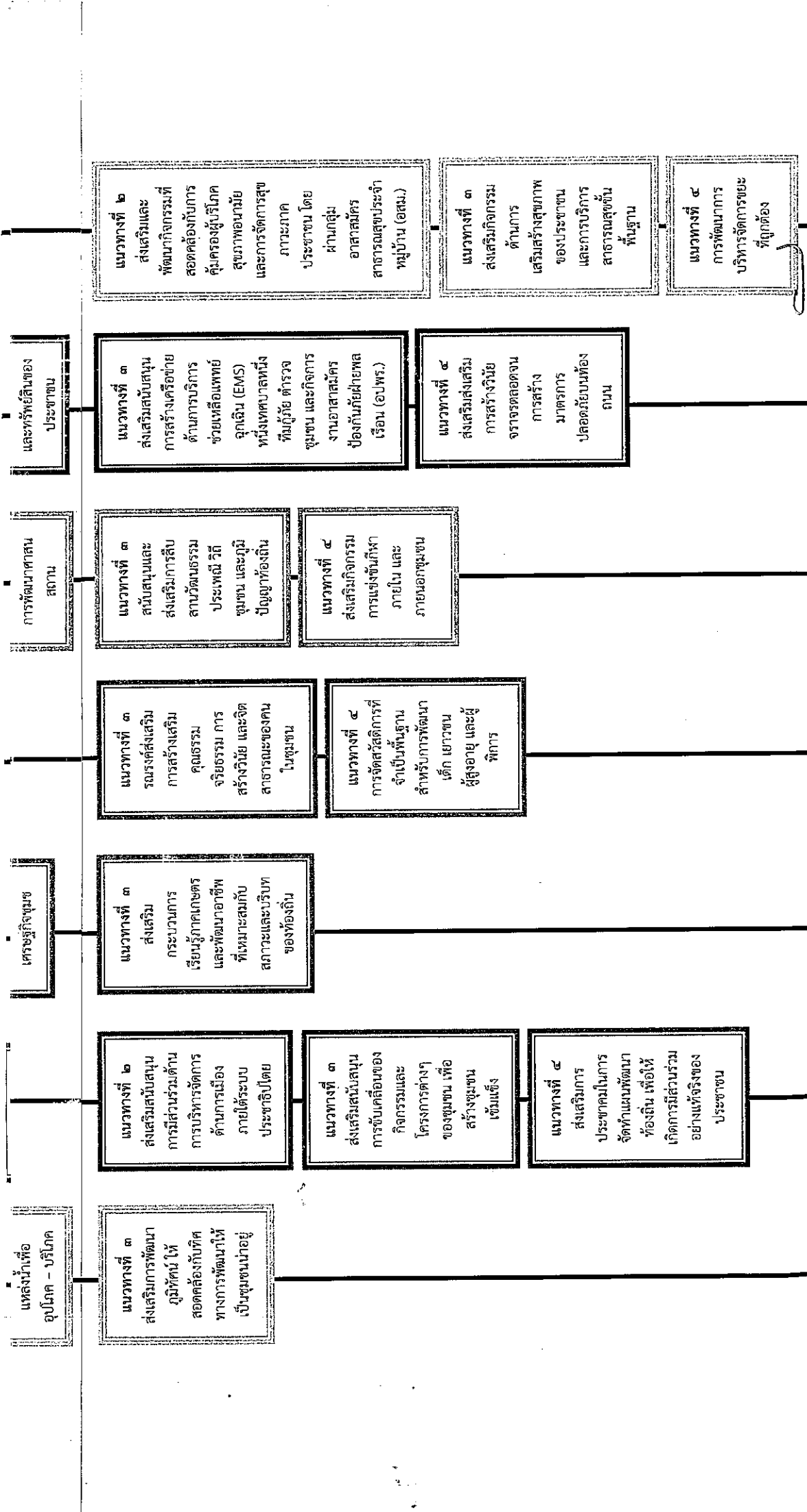

**แนวทางที่ ๕**

ส่งเสริมการทำงานแบบประสานงาน เพื่อให้เกิดการสร้างเครือข่ายการทำงานร่วมกับองค์กรปกครองส่วนท้องถิ่นอื่น ส่วนราชการอื่นที่เกี่ยวข้อง และภาคเอกชน ตลอดจนเปิดโอกาสให้ชุมชนและสังคมได้เข้าถึงการตรวจสอบ ติดตาม ประเมินผลการดำเนินงาน และการบริหารจัดการของเทศบาลตำบลบ้านบก เพื่อความโปร่งใสและตรวจสอบได้

**แนวทางที่ ๖**

ส่งเสริมการรับรู้ข้อมูลข่าวสารของเทศบาลตำบลบ้านบกให้แก่ประชาชน

**แนวทางที่ ๕**

รณรงค์ส่งเสริมการสร้างจิตสำนึกด้านการบริหารจัดการทรัพยากรธรรมชาติและสิ่งแวดล้อมแก่ประชาชน

**แนวทางที่ ๖**

ส่งเสริมสนับสนุนแนะนำการใช้ประโยชน์รักษาความสะอาดของแหล่งน้ำในชุมชน

๓

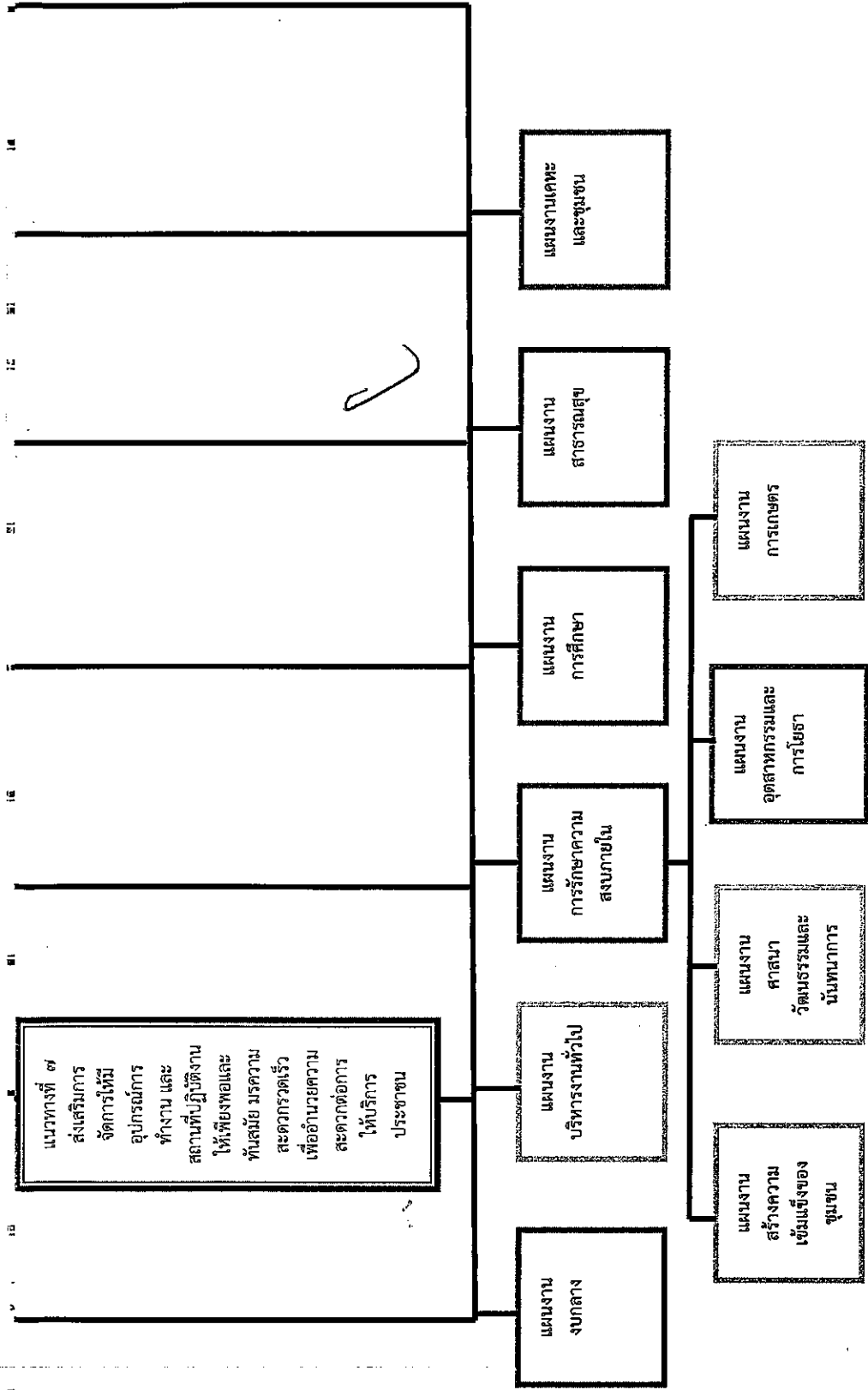

นางสาว...



### ๓. การวิเคราะห์เพื่อพัฒนาท้องถิ่น

#### ๓.๑ การวิเคราะห์กรอบการจัดทำยุทธศาสตร์ขององค์กรปกครองส่วนท้องถิ่น

ในการจัดทำแผนพัฒนาท้องถิ่น (พ.ศ. ๒๕๖๖ – ๒๕๗๐) ของเทศบาลตำบลบ้านบาก ได้ใช้การวิเคราะห์ SWOT Analysis/Demand (Demand Analysis)/Global Demand และTrend ปัจจัยและสถานการณ์การเปลี่ยนแปลงที่มีผลต่อการพัฒนา อย่างน้อยต้องประกอบด้วย การวิเคราะห์ศักยภาพด้านเศรษฐกิจ ด้านสังคม ด้านทรัพยากรธรรมชาติและสิ่งแวดล้อม ซึ่งมีรายละเอียดดังนี้

##### จุดแข็ง (S : Strength-s)

- ประชาชนมีความพร้อม จะมีส่วนร่วมในกระบวนการพัฒนาท้องถิ่น
- การจัดโครงสร้างภายในมีความเหมาะสมสอดคล้องกับภารกิจ
- มีองค์การบริหารส่วนตำบลที่พร้อมจะให้บริการสาธารณะและแก้ไขปัญหาความเดือดร้อนของประชาชน
- มีการประสานร่วมมือกันระหว่างองค์การบริหารส่วนตำบลกับส่วนราชการต่างๆ
- ผู้นำชุมชนมีความเข้มแข็ง และมีศักยภาพในการพัฒนา
- ส่งเสริมการมีส่วนร่วมของประชาชนในรูปแบบประชาคม การประชุมวางแผนเตรียมงาน

##### จุดอ่อน (W : Weakness)

- กฎหมาย ระเบียบ ข้อบังคับที่เกี่ยวข้องกับการปฏิบัติงาน มีการแก้ไขเปลี่ยนแปลงอยู่ตลอดเวลาทำให้
- เจ้าหน้าที่ผู้ปฏิบัติสับสนขาดความชัดเจน
- องค์การบริหารส่วนตำบล มีงบประมาณจำกัด ทำให้การพัฒนาไม่เป็นไปตามแผนพัฒนาที่วางไว้
- การใช้ทรัพยากรธรรมชาติ และการทำลายสิ่งแวดล้อมเพิ่มขึ้น ก่อให้เกิดปัญหาภัยธรรมชาติ

##### โอกาส (O : Opportunity)

- จังหวัดนครราชสีมา หรือหน่วยงานที่เกี่ยวข้องสนับสนุนงบประมาณให้องค์การบริหารส่วนตำบล ดำเนินการตามแผนงานโครงการตามแนวทางยุทธศาสตร์การพัฒนาจังหวัด และแผนพัฒนาองค์การบริหารส่วนตำบล
- มีเส้นทางคมนาคมเชื่อมระหว่างจังหวัด สามารถรองรับการขยายตัวทางด้านเศรษฐกิจ
- นโยบายของรัฐบาลในการส่งเสริมการกระจายอำนาจการปกครองท้องถิ่น โดยการสร้างดุลยภาพระหว่างการค้ากับดูแล และความเป็นอิสระของท้องถิ่นในการบริหารจัดการงบประมาณและบุคลากรของท้องถิ่น

##### อุปสรรค (T : Threat)

- ประชาชนขาดความรู้ ความเข้าใจ บทบาทหน้าที่ของตนเองกับงานของท้องถิ่น
- นโยบายรัฐบาลไม่สามารถถ่ายโอนงบประมาณมายังองค์กรปกครองส่วนท้องถิ่น ตามพระราชบัญญัติกำหนดแผนและขั้นตอนการกระจายอำนาจให้แก่องค์กรปกครองส่วนท้องถิ่น พ.ศ.๒๕๕๒ ทำให้การพัฒนาท้องถิ่นบางเรื่องต้องชะงัก
- กฎหมาย ระเบียบ ข้อบังคับขาดความยืดหยุ่น หรือไม่เหมาะสมสอดคล้องกับภารกิจ หัวระยะเวลาในการจัดสรรและการเบิกจ่ายงบประมาณของรัฐบาลมีความไม่แน่นอน

แผนพัฒนาท้องถิ่น (พ.ศ. ๒๕๖๖ – ๒๕๗๐)

เทศบาลตำบลบ้านบาก อำเภอเสิงสาง จังหวัดชัยภูมิ

- การดำเนินงานตามนโยบายต่างๆ ของรัฐบาลมีจำนวนเพิ่มมากขึ้น ความรับผิดชอบเพิ่มมากขึ้น ประกอบกับปัญหาในพื้นที่และความต้องการประชาชนมีมาก แต่ไม่สามารถปฏิบัติได้ครบถ้วนเนื่องจากจำกัดด้วยอำนาจหน้าที่และจำนวนงบประมาณที่มีจำกัด

### ๓.๒ การประเมินสถานการณ์สภาพแวดล้อมภายนอกที่เกี่ยวข้อง

ในการจัดทำแผนพัฒนาท้องถิ่น (พ.ศ. ๒๕๖๖ - ๒๕๗๐) ของเทศบาลตำบลบ้านบาก นั้น ได้ทำการประเมินสถานการณ์สภาพแวดล้อมภายนอกที่เกี่ยวข้อง ซึ่งมีรายละเอียดดังนี้

ด้าน	สถานการณ์สภาพแวดล้อมภายนอกที่เกี่ยวข้อง	ข้อบ่งชี้และปริมาณของปัญหา/ความต้องการ	พื้นที่เป้าหมาย/กลุ่มเป้าหมาย	ความคาดหวังและแนวโน้มอนาคต
๑. การพัฒนาโครงสร้างพื้นฐาน	๑) ไฟฟ้าส่องสว่างทางและที่สาธารณะยังไม่สามารถดำเนินการครอบคลุมพื้นที่ได้ทั้งหมด	- ไฟฟ้า	- ช่างถนนและที่สาธารณะในเขต ทต.	- ถนนและที่สาธารณะมีแสงสว่างเพียงพอ ประชาชนได้รับความสะดวกในการสัญจรไปมาและป้องกันการเกิดอาชญากรรมได้
	๒) หมู่บ้ายขยายมากขึ้นระบบระบายน้ำยังไม่เพียงพอ	- ราง/ท่อระบายน้ำ	- พื้นที่ใน ทต.	- มีรางระบายน้ำสามารถระบายน้ำได้สะดวก ไม่อุดตัน ไม่ส่งกลิ่นเหม็นก่อความรำคาญ
	๓) ถนนในตำบลยังเป็นถนนดิน ถนนลูกรัง และเป็นหลุมเป็นบ่อ	- ถนน	- ถนนและที่สาธารณะในเขต ทต.	- มีถนนให้ประชาชนได้สัญจรไปมาสะดวก
	๔) ประชาชนต้องการเส้นทางในการสัญจรไปมาเพิ่มมากขึ้นและ ทต. ไม่สามารถดำเนินการได้เนื่องจากงบประมาณมีไม่เพียงพอ	- เส้นทางคมนาคม	- เส้นทางคมนาคมที่เป็นสาธารณะและประชาชนมีความต้องการให้ดำเนินการ	- มีเส้นทางในการคมนาคมเพียงพอและประชาชนได้รับความสะดวกในการสัญจรไปมา
	๕) ประชาชนไม่มีการวางแผนในการดำเนินงาน	- การวางแผน	- ประชาชนในเขตเทศบาล	- ประชาชนสามารถวางแผนการดำเนินงานได้เอง
	๖) ขาดแหล่งเงินลงทุนในการทำกิจการและประกอบอาชีพ	- การลงทุน	- ประชาชนในเขต อบต.	- มีแหล่งเงินทุนในการทำกิจการและประกอบอาชีพ
	๗) ผลผลิตทางการเกษตรราคาตกต่ำระยะทางการขนส่งผลผลิตไกลจากแหล่งรับซื้อ	- การรวมกลุ่มต่อรองกับพ่อค้าคนกลาง	- เกษตรกรในพื้นที่	- ผลผลิตมีราคาสูงขึ้น
	๘) ค่าแรงต่ำค่าครองชีพสูงขาดแคลนการจ้างงาน	- การเพิ่มค่าแรงให้เหมาะสมกับการทำงาน	- ผู้ประกอบอาชีพรับจ้าง	- ค่าแรงสูงขึ้นเหมาะสมกับค่าครองชีพ มีการจ้างงานมากขึ้น

ด้าน	สถานการณ์ภาพ แวดล้อม ภายนอกที่เกี่ยวข้อง	ข้อบ่งชี้และปริมาณ ของปัญหา/ ความต้องการ	พื้นที่เป้าหมาย/ กลุ่มเป้าหมาย	ความคาดหวังและ แนวโน้มอนาคต
๑. การพัฒนา โครงสร้างพื้นฐาน	๔) คริวเรือนยังมีรายได้ เฉลี่ยต่อปี ต่ำกว่า ๓๐,๐๐๐ บาท	- เพิ่มช่องทางในการ ประกอบอาชีพ	- ประชาชนที่มี รายได้ต่ำกว่าเกณฑ์ มาตรฐาน	- ไม่มีครัวที่ตกเกณฑ์ มาตรฐานรายได้
๒. การเมืองและ การบริหารจัดการ	๑) ประชาชนบางส่วนยัง ขาดความรู้เกี่ยวกับระบบ การทำงานของ ทต.	- การขาดความรู้ ความ เข้าใจที่ถูกต้อง	- ประชาชนในเขต ทต.	- ประชาชนมีความรู้ ความเข้าใจมากขึ้น และ สามารถเสนอแนว ทางการแก้ไขปัญหาที่ เกิดขึ้นในหมู่บ้าน
๓. การพัฒนาด้าน เศรษฐกิจ	๑) ประชาชนไม่มีการ วางแผนในการดำเนินงาน	- การวางแผน	- ประชาชนในเขต เทศบาล	- ประชาชนสามารถวาง แผนการดำเนินงานได้ เอง
	๒) ขาดแหล่งเงินทุนใน การทำกิจการและ ประกอบอาชีพ	- การลงทุน	- ประชาชนในเขต ทต.	- มีแหล่งเงินทุนในการ ทำกิจการและประกอบ อาชีพ
	๓) ผลผลิตทางการเกษตร ราคาตกต่ำระยะทางใน การขนส่งผลผลิตไกลจาก แหล่งรับซื้อ	- การรวมกลุ่มต่อรองกับ พ่อค้าคนกลาง	- เกษตรกรในพื้นที่	- ผลผลิตมีราคาสูงขึ้น
	๔) ค่าแรงต่ำค่าครองชีพ สูงขาดแคลนการจ้างงาน	- การเพิ่มค่าแรงให้ เหมาะสมกับการทำงาน	- ผู้ประกอบอาชีพ รับจ้าง	- ค่าแรงสูงขึ้นเหมาะสม กับค่าครองชีพ มีการ จ้างงานมากขึ้น
	๕) คริวเรือนยังมีรายได้ เฉลี่ยต่อปี ต่ำกว่า ๓๐,๐๐๐ บาท	- เพิ่มช่องทางในการ ประกอบอาชีพ	- ประชาชนที่มี รายได้ต่ำกว่าเกณฑ์ มาตรฐาน	- ไม่มีครัวที่ตกเกณฑ์ มาตรฐานรายได้
๔. การพัฒนา สังคม	๑) เด็กและผู้สูงอายุบาง ครอบครัว ผู้สูงอายุอยู่ตาม ลำพัง และรับภาระในการ ดูแลเด็ก	- การได้รับการดูแลเด็ก และผู้สูงอายุ	- ผู้สูงอายุและเด็ก ในเขต ทต.	- ผู้สูงอายุและเด็กได้รับ การดูแลที่ดี
	๒) ผู้พิการไม่ได้รับความ ช่วยเหลือในดำรงชีวิต	- การได้รับการดูแลผู้ พิการ	- ผู้พิการในเขต ทต.	- ผู้พิการได้รับความ ช่วยเหลือในการ ดำรงชีวิตและทั่วถึง
	๓) ประชาชนในพื้นที่บาง รายมีที่อยู่อาศัยไม่มั่นคง แข็งแรง	- ที่อยู่อาศัย	- ประชาชนในพื้นที่ ที่ได้รับความเดือน ร้อนเรื่องที่อยู่อาศัย	- ประชาชนในพื้นที่ ได้รับความช่วยเหลือ ซ่อมแซมที่อยู่อาศัยให้ มั่นคงแข็งแรง

ด้าน	สถานการณ์ภาพ แวดล้อม ภายนอกที่เกี่ยวข้อง	ข้อบ่งชี้และปริมาณ ของปัญหา/ ความต้องการ	พื้นที่เป้าหมาย/ กลุ่มเป้าหมาย	ความคาดหวังและ แนวโน้มอนาคต
๕. การพัฒนา การศึกษา ศาสนา ศิลปวัฒนธรรม และกีฬา	๑) การศึกษาสื่อการเรียน การสอนยังไม่พอเพียง เด็กนักเรียนไม่ได้รับ การศึกษาต่อในระดับที่สูง กว่าขั้นพื้นฐาน และขาด งบประมาณในการศึกษา ครอบครัวยากจน	- สังคมในชุมชน	- เด็กนักเรียนในเขต ทต.	- มีสื่อการเรียนการสอน ที่พอเพียง เด็กนักเรียน ได้รับการศึกษาที่สูงขึ้น มีงบประมาณใน การศึกษาเล่าเรียน
	๒) ในเขต ทต. ไม่มีแหล่ง ท่องเที่ยวและกิจกรรมการ ท่องเที่ยว	- การท่องเที่ยว	- ในเขต ทต.	- มีแหล่งท่องเที่ยวใน เขต ทต. และส่งเสริม กิจกรรมการท่องเที่ยว เพิ่มมากขึ้น
	๓) ศิลปะ วัฒนธรรม จารีต ประเพณีและปัญหา ท้องถิ่นถูกลืมเลือนไปมาก	- ศิลปะ วัฒนธรรม จารีต ประเพณีและ ปัญหาท้องถิ่น ถูกลืม เลือนไปมาก	- ประชาชนในเขต ทต.	- ยกย่อง เชิดชูคนดีหรือ ปราชญ์ชาวบ้านใน โอกาสต่างๆ เพื่อเป็น ตัวอย่างแก่เยาวชนและ ประชาชน ศิลปะ วัฒนธรรม จารีต ประเพ ณีและภูมิปัญญาท้องถิ่น ไม่ถูกลืมและคงอยู่สืบไป
๖. การจัดระเบียบ ชุมชน การรักษา ความปลอดภัยใน ชีวิต และทรัพย์สิน ของประชาชน	๑) มีการทำลายและลัก ขโมยทรัพย์สินของ ประชาชนและราชการ รวมทั้งเกิดการทะเลาะ วิวาทกันในชุมชน	- การรักษาความ ปลอดภัยในชีวิตและ ทรัพย์สินของประชาชน	- ประชาชนและส่วน ราชการ	- มีการป้องกันและ รักษาความปลอดภัยใน ชีวิตและทรัพย์สินของ ประชาชนและส่วน ราชการ เช่น การติดตั้ง กล้องวงจรปิด การให้ ผู้นำ อปพร. ควบคุม และระงับเหตุทะเลาะ วิวาท
	๒) การจราจรบนถนนมี เพิ่มมากขึ้นอาจทำให้เกิด อุบัติเหตุขึ้นได้	- การจราจร	ประชาชนที่สัญจรไป มาบนถนน	มีระบบควบคุม การจราจร เช่น ติดตั้ง สัญญาณไฟจราจรเพื่อ เตือนให้ระมัดระวัง
๗. การพัฒนา สาธารณสุข ทรัพยากรธรรมชาติ และสิ่งแวดล้อม	๑) มีการระบาดของโรค อุบัติใหม่ โรคระบาด โรคติดต่อ	- ด้านสาธารณสุข	- ในเขต ทต.	- ในพื้นที่ที่มีการระบาดของ โรคอุบัติใหม่ โรค ระบาด โรคติดต่อ
	๒) ประชาชนในพื้นที่ป่วย เป็นโรคเรื้อรังแนวโน้มที่ เพิ่มขึ้น เช่น เบาหวาน ความดัน	- ด้านการแพทย์	- ประชาชนกลุ่ม เสี่ยงและผู้ป่วย	- ประชาชนหายจากการ เจ็บป่วย

ด้าน	สถานการณ์ภาพ แวดล้อม ภายนอกที่เกี่ยวข้อง	ขอบข่ายและปริมาณ ของปัญหา/ ความต้องการ	พื้นที่เป้าหมาย/ กลุ่มเป้าหมาย	ความคาดหวังและ แนวโน้มอนาคต
๗. การพัฒนา สาธารณสุข ทรัพยากรธรรมชาติ และสิ่งแวดล้อม	๓) ประชาชนบริโภค อาหารที่ปลอดภัย	- ด้านสาธารณสุข	- ประชาชนในเขต ทต.	- ประชาชนทราบและ สามารถเลือกบริโภค อาหารที่ปลอดภัยได้ ถูกต้อง
	๔) มีการขยายตัวของ ประชากรเพิ่มมากขึ้นทำ ให้เกิดการขยายตัวของ อาคารบ้านเรือนทำให้เกิด เป็นชุมชนแออัด	- ประชากร	- พื้นที่ในเขต ทต.	- ควบคุมการก่อสร้าง อาคารบ้านเรือนการ พิจารณาออกใบอนุญาต เพื่อไม่เกิดปัญหาจาก การก่อสร้างอาคาร
	๕) เยาวชนและวัยรุ่นติด เกมส์ สิ่งลามก บุหรี่ เหล้า สาเสพติด และห้องกอน วัยอันสมควร	- เยาวชนและวัยรุ่นใช้ เวลาว่างให้เป็น ประโยชน์	- เยาวชนและวัยรุ่น ในเขต ทต.	- เยาวชนและวัยรุ่นมี อนาคตที่ดี
	๖) ประชาชนกรอายุตั้งแต่ ๓๕ ขึ้นไป ไม่ได้ตรวจ สุขภาพประจำปี	- การได้รับการตรวจ สุขภาพ	- ประชาชนในเขต ทต. ที่อายุ ๓๕ ขึ้น ไป	- ประชาชนที่อายุ ๓๕ ขึ้นไปได้รับการตรวจ สุขภาพทุกคน
	๗) ปริมาณขยะและน้ำเสีย เพิ่มมากขึ้น	- ปัญหามลพิษทาง อากาศ	- ในเขต ทต.	- ปริมาณขยะและน้ำ เสียถูกกำจัดให้หมดด้วย วิธีการที่ถูกต้อง
	๘) พื้นที่ป่าภายในเขต ทต. มีน้อย	- ราง/ท่อระบายน้ำ	- พื้นที่ใน ทต.	- เพิ่มพื้นที่ป่า ต้นไม้ให้ มากขึ้น
	๙) ประชาชนยังเผาหญ้า ตอซังข้าว เผาอ้อย เกิด มลพิษ	- ถนน	- ทางและที่ สาธารณะในเขต ทต.	- ในพื้นที่ไม่มีการเผา เกิดขึ้น
	๑๐) มีปัญหาเรื่องขยะ และสัตว์เลี้ยงเพิ่มมากขึ้น ส่งกลิ่นเหม็นรำคาญ	- เส้นทางคมนาคม	- ผู้ประกอบการและ ชุมชนในเขตพื้นที่ ทต.	- ปัญหาขยะและสัตว์ เลี้ยงลดลง ประชาชน สามารถกำจัดขยะและ มูลสัตว์ได้โดยไม่ส่งผล กระทบต่อชุมชน
	๑๑) ประชาชนบาง ครัวเรือนอุปโภค-บริโภค น้ำที่ยังไม่สะอาดและมี สิ่งเจือปน เช่น จากน้ำฝน น้ำที่ไม่ได้คุณภาพ มี ตะกอน	- การอุปโภค-บริโภค	- ประชาชนในเขต ทต.	- ประชาชนบริโภคน้ำที่ สะอาดถูกสุขลักษณะ
	๑๒) เป็นพื้นที่ที่มีดินเค็ม และน้ำใต้ดินเป็นน้ำเค็ม หรือมีรสกร่อย ไม่สามารถ ใช้ในการเกษตรและ อุปโภค-บริโภคได้	- ดินและน้ำใต้ดิน - สิ่งแวดล้อม	- พื้นที่ในเขต ทต.	- ปัญหาเรื่องดินเค็ม ลดลง จัดหาแหล่งน้ำ จากแหล่งอื่นเพิ่มมากขึ้น

\*\*\*\*\*

## ส่วนที่ ๓



## ๑. ยุทธศาสตร์การพัฒนาและแผนงาน

ที่	ยุทธศาสตร์	ด้าน	แผนงาน	หน่วยงาน รับผิดชอบหลัก	หน่วยงาน สนับสนุน
๑	การพัฒนาโครงสร้าง พื้นฐาน	ด้านบริหารทั่วไป	แผนงานบริหารงาน ทั่วไป	สำนักปลัด และ กองคลัง	ทต. บ้านบาก
		บริการชุมชนและ สังคม	แผนงานการศึกษา	กองการศึกษา	
		ด้านบริการชุมชน และสังคม	แผนงานอุตสาหกรรม และการโยธา	กองช่าง	
๒	การเมืองและการ บริหารจัดการ	ด้านบริหารทั่วไป	แผนงานบริหารงาน ทั่วไป	สำนักปลัด	
			แผนงานรักษาความ สงบภายใน		
			แผนงานสร้างความ เข้มแข็งของชุมชน		
		ด้านบริการชุมชน และสังคม	แผนงานศาสนา วัฒนธรรม และ นันทนาการ	กองการศึกษา	
			แผนงานการศึกษา		
ด้านการดำเนินงาน อื่น	แผนงานงบกกลาง	สำนักปลัด			
๓	การพัฒนาด้าน เศรษฐกิจ	ด้านการเศรษฐกิจ	แผนงานการเกษตร	สำนักปลัด	
		ด้านบริการชุมชน และสังคม	แผนงานสร้างความเข้ม แข็งของชุมชน		
๔	การพัฒนาสังคม	ด้านการเศรษฐกิจ	แผนงานการเกษตร	สำนักงานปลัด	
		ด้านบริการชุมชน และสังคม	แผนงานสาธารณสุข		
			แผนงานสร้างความเข้ม แข็งของชุมชน		
			แผนงานการศึกษา	กองการศึกษา	
แผนงานศาสนา วัฒนธรรม และ นันทนาการ					

ที่	ยุทธศาสตร์	ด้าน	แผนงาน	หน่วยงาน รับผิดชอบหลัก	หน่วยงาน สนับสนุน
๕	การพัฒนาการศึกษา ศาสนา ศิลปวัฒนธรรม และกีฬา	ด้านบริหารทั่วไป	แผนงานบริหารงาน ทั่วไป	สำนักปลัด	ทต. บ้านบาก
			แผนงานสร้างความ เข้มแข็งของชุมชน		
		ด้านบริการชุมชน และสังคม	แผนงานศาสนา วัฒนธรรม และ นันทนาการ	กองการศึกษา	
			แผนงานการศึกษา		
๖	การจัดระเบียบชุมชน การรักษาความ ปลอดภัยในชีวิต และ ทรัพย์สินของ ประชาชน	ด้านบริหารทั่วไป	แผนงานบริหารงาน ทั่วไป	สำนักปลัด	
			แผนงานรักษาความ สงบภายใน		
			แผนงานสร้างความ เข้มแข็งของชุมชน		
		ด้านการดำเนินงาน อื่น	แผนงานงบกลาง	สำนักปลัด	
๗	การพัฒนาสาธารณสุข ทรัพยากรธรรมชาติ และสิ่งแวดล้อม	ด้านการเศรษฐกิจ	แผนงานการเกษตร	สำนักงานปลัด	
			แผนงานอุตสาหกรรม และการโยธา	กองช่าง	
		ด้านบริการชุมชน และสังคม	แผนงานสาธารณสุข	สำนักงานปลัด	
			แผนงานสร้างความเข้ม แข็งของชุมชน		
			แผนงานเคหะและ ชุมชน	กองช่าง	
รวม	๗ ยุทธศาสตร์	๔ ด้าน	๑๐ แผนงาน	๔ สำนัก/กอง	

บัญชีสรุปโครงการพัฒนา  
แผนพัฒนาท้องถิ่น (พ.ศ. ๒๕๖๖ - ๒๕๗๐)  
เทศบาลตำบลบ้านบาก

ยุทธศาสตร์	ปี ๒๕๖๖		ปี ๒๕๖๗		ปี ๒๕๖๘		ปี ๒๕๖๙		ปี ๒๕๗๐		รวม ๕ ปี	
	จำนวนโครงการ	งบประมาณ (บาท)	จำนวนโครงการ	งบประมาณ (บาท)	จำนวนโครงการ	งบประมาณ (บาท)	จำนวนโครงการ	งบประมาณ (บาท)	จำนวนโครงการ	งบประมาณ (บาท)	จำนวนโครงการ	งบประมาณ (บาท)
๑. ยุทธศาสตร์ที่ ๑ การพัฒนาโครงสร้างพื้นฐาน												
๑.๑ แผนงานบริหารงานทั่วไป	๕	๕๖๐,๐๐๐	๕	๕๖๐,๐๐๐	๕	๕๖๐,๐๐๐	๕	๕๖๐,๐๐๐	๕	๕๖๐,๐๐๐	๕	๒,๓๐๐,๐๐๐
๑.๒ แผนงานการรักษาความสงบภายใน	๐	๐	๐	๐	๐	๐	๐	๐	๐	๐	๐	๐
๑.๓ แผนงานการศึกษา	๑๗	๖,๒๐๐,๐๐๐	๑๗	๖,๒๐๐,๐๐๐	๑๗	๖,๒๐๐,๐๐๐	๑๗	๖,๒๐๐,๐๐๐	๑๗	๖,๒๐๐,๐๐๐	๑๗	๓๑,๐๐๐,๐๐๐
๑.๔ แผนงานสาธารณสุข	๐	๐	๐	๐	๐	๐	๐	๐	๐	๐	๐	๐
๑.๕ แผนงานเกษตรและชุมชน	๑๔	๑๖,๑๐๐,๐๐๐	๑๔	๑๖,๑๐๐,๐๐๐	๑๔	๑๖,๑๐๐,๐๐๐	๑๔	๑๖,๑๐๐,๐๐๐	๑๔	๑๖,๑๐๐,๐๐๐	๑๔	๘๐,๕๐๐,๐๐๐
๑.๖ แผนงานสร้างความเข้มแข็งของชุมชน	๐	๐	๐	๐	๐	๐	๐	๐	๐	๐	๐	๐
๑.๗ แผนงานการศาสนาวัฒนธรรมและนันทนาการ	๐	๐	๐	๐	๐	๐	๐	๐	๐	๐	๐	๐
๑.๘ แผนงานอุตสาหกรรมและการโยธา	๙๑	๘๑,๕๙๔,๕๐๐	๙๑	๘๑,๕๙๔,๕๐๐	๙๑	๘๑,๕๙๔,๕๐๐	๙๑	๘๑,๕๙๔,๕๐๐	๙๑	๘๑,๕๙๔,๕๐๐	๙๑	๔๐๗,๙๗๒,๕๐๐
๑.๙ แผนงานการเกษตร	๐	๐	๐	๐	๐	๐	๐	๐	๐	๐	๐	๐
๑.๑๐ แผนงานงบกลาง	๐	๐	๐	๐	๐	๐	๐	๐	๐	๐	๐	๐
<b>รวมทั้งสิ้น</b>	<b>๑๒๗</b>	<b>๑๐๔,๓๕๔,๕๐๐</b>	<b>๑๒๗</b>	<b>๑๐๔,๓๕๔,๕๐๐</b>	<b>๑๒๗</b>	<b>๑๐๔,๓๕๔,๕๐๐</b>	<b>๑๒๗</b>	<b>๑๐๔,๓๕๔,๕๐๐</b>	<b>๑๒๗</b>	<b>๑๐๔,๓๕๔,๕๐๐</b>	<b>๑๒๖</b>	<b>๕๒๑,๗๗๒,๕๐๐</b>



บัญชีสรุปโครงการพัฒนา  
แผนพัฒนาท้องถิ่น (พ.ศ. ๒๕๖๖ - ๒๕๗๐)  
เทศบาลตำบลบ้านบาก

ยุทธศาสตร์	ปี ๒๕๖๖		ปี ๒๕๖๗		ปี ๒๕๖๘		ปี ๒๕๖๙		ปี ๒๕๗๐		รวม ๕ ปี	
	จำนวนโครงการ	งบประมาณ (บาท)	จำนวนโครงการ	งบประมาณ (บาท)	จำนวนโครงการ	งบประมาณ (บาท)	จำนวนโครงการ	งบประมาณ (บาท)	จำนวนโครงการ	งบประมาณ (บาท)	จำนวนโครงการ	งบประมาณ (บาท)
๒. ยุทธศาสตร์ที่ ๒												
ด้านการเมืองและการบริหารจัดการ												
๒.๑ แผนงานบริหารงานทั่วไป	๗	๙๑๐,๐๐๐	๗	๙๑๐,๐๐๐	๗	๙๑๐,๐๐๐	๗	๙๑๐,๐๐๐	๗	๙๑๐,๐๐๐	๗	๔๕๕๐๐๐๐
๒.๒ แผนงานการรักษาความสงบภายใน	๐	๐	๐	๐	๐	๐	๐	๐	๐	๐	๐	๐
๒.๓ แผนงานการศึกษา	๐	๐	๐	๐	๐	๐	๐	๐	๐	๐	๐	๐
๒.๔ แผนงานสาธารณสุข	๐	๐	๐	๐	๐	๐	๐	๐	๐	๐	๐	๐
๒.๕ แผนงานเกษตรและชุมชน	๐	๐	๐	๐	๐	๐	๐	๐	๐	๐	๐	๐
๒.๖ แผนงานสร้างความเข้มแข็งของชุมชน	๔	๑๘๐,๐๐๐	๔	๑๘๐,๐๐๐	๔	๑๘๐,๐๐๐	๔	๑๘๐,๐๐๐	๔	๑๘๐,๐๐๐	๔	๙๐๐๐๐๐
๒.๗ แผนงานการศึกษาวัฒนธรรมและนันทนาการ	๐	๐	๐	๐	๐	๐	๐	๐	๐	๐	๐	๐
๒.๘ แผนงานอุตสาหกรรมและการโยธา	๐	๐	๐	๐	๐	๐	๐	๐	๐	๐	๐	๐
๒.๙ แผนงานการเกษตร	๐	๐	๐	๐	๐	๐	๐	๐	๐	๐	๐	๐
๒.๑๐ แผนงานงบกลาง	๒	๓๖๐,๐๐๐	๒	๓๖๐,๐๐๐	๒	๓๖๐,๐๐๐	๒	๓๖๐,๐๐๐	๒	๓๖๐,๐๐๐	๒	๑๘๐๐๐๐๐
รวมทั้งสิ้น	๑๓	๑๔๕๐๐๐๐	๑๓	๑๔๕๐๐๐๐	๑๓	๑๔๕๐๐๐๐	๑๓	๑๔๕๐๐๐๐	๑๓	๑๔๕๐๐๐๐	๑๓	๗๒๕๐๐๐๐

บัญชีสรุปโครงการพัฒนา  
แผนพัฒนาท้องถิ่น (พ.ศ. ๒๕๖๖ - ๒๕๗๐)  
เทศบาลตำบลบ้านบาก

ยุทธศาสตร์	ปี ๒๕๖๖		ปี ๒๕๖๗		ปี ๒๕๖๘		ปี ๒๕๖๙		ปี ๒๕๗๐		รวม ๕ ปี	
	จำนวนโครงการ	งบประมาณ (บาท)	จำนวนโครงการ	งบประมาณ (บาท)	จำนวนโครงการ	งบประมาณ (บาท)	จำนวนโครงการ	งบประมาณ (บาท)	จำนวนโครงการ	งบประมาณ (บาท)	จำนวนโครงการ	งบประมาณ (บาท)
๓. ยุทธศาสตร์ที่ ๓ การพัฒนาด้านเศรษฐกิจ												
๓.๑ แผนงานบริหารงานทั่วไป	๐	๐	๐	๐	๐	๐	๐	๐	๐	๐	๐	๐
๓.๒ แผนงานการรักษาความสงบภายใน	๐	๐	๐	๐	๐	๐	๐	๐	๐	๐	๐	๐
๓.๓ แผนงานการศึกษา	๐	๐	๐	๐	๐	๐	๐	๐	๐	๐	๐	๐
๓.๔ แผนงานสาธารณสุข	๐	๐	๐	๐	๐	๐	๐	๐	๐	๐	๐	๐
๓.๕ แผนงานเกษตรและชุมชน	๐	๐	๐	๐	๐	๐	๐	๐	๐	๐	๐	๐
๓.๖ แผนงานสร้างความเข้มแข็งของชุมชน	๔๕	๔,๑๔๐,๐๐๐	๔๕	๔,๑๔๐,๐๐๐	๔๕	๔,๑๔๐,๐๐๐	๔๕	๔,๑๔๐,๐๐๐	๔๕	๔,๑๔๐,๐๐๐	๔๕	๒๐,๗๐๐,๐๐๐
๓.๗ แผนงานการศาสนาวัฒนธรรมและนันทนาการ	๐	๐	๐	๐	๐	๐	๐	๐	๐	๐	๐	๐
๓.๘ แผนงานอุตสาหกรรมและการโยธา	๐	๐	๐	๐	๐	๐	๐	๐	๐	๐	๐	๐
๓.๙ แผนงานการเกษตร	๐	๐	๐	๐	๐	๐	๐	๐	๐	๐	๐	๐
๓.๑๐ แผนงานงบกลาง	๐	๐	๐	๐	๐	๐	๐	๐	๐	๐	๐	๐
รวมทั้งสิ้น	๔๕	๔,๑๔๐,๐๐๐	๔๕	๔,๑๔๐,๐๐๐	๔๕	๔,๑๔๐,๐๐๐	๔๕	๔,๑๔๐,๐๐๐	๔๕	๔,๑๔๐,๐๐๐	๔๕	๒๐,๗๐๐,๐๐๐

บัญชีสรุปโครงการพัฒนา  
แผนพัฒนาท้องถิ่น (พ.ศ. ๒๕๖๖ - ๒๕๗๐)  
เทศบาลตำบลบ้านบาก

ยุทธศาสตร์	ปี ๒๕๖๖		ปี ๒๕๖๗		ปี ๒๕๖๘		ปี ๒๕๖๙		ปี ๒๕๗๐		รวม ๕ ปี	
	จำนวนโครงการ	งบประมาณ (บาท)	จำนวนโครงการ	งบประมาณ (บาท)	จำนวนโครงการ	งบประมาณ (บาท)	จำนวนโครงการ	งบประมาณ (บาท)	จำนวนโครงการ	งบประมาณ (บาท)	จำนวนโครงการ	งบประมาณ (บาท)
๔. ยุทธศาสตร์ที่ ๔ การพัฒนาสังคม												
๔.๑ แผนงานบริหารงานทั่วไป	๐	๐	๐	๐	๐	๐	๐	๐	๐	๐	๐	๐
๔.๒ แผนงานการรักษาความสงบภายใน	๐	๐	๐	๐	๐	๐	๐	๐	๐	๐	๐	๐
๔.๓ แผนงานการศึกษา	๐	๐	๐	๐	๐	๐	๐	๐	๐	๐	๐	๐
๔.๔ แผนงานสาธารณสุข	๐	๐	๐	๐	๐	๐	๐	๐	๐	๐	๐	๐
๔.๕ แผนงานคณะและชุมชน	๐	๐	๐	๐	๐	๐	๐	๐	๐	๐	๐	๐
๔.๖ แผนงานสร้างความเข้มแข็งของชุมชน	๑๐	๔๑๕,๐๐๐	๑๐	๔๑๕,๐๐๐	๑๐	๔๑๕,๐๐๐	๑๐	๔๑๕,๐๐๐	๑๐	๔๑๕,๐๐๐	๑๐	๒,๑๗๕,๐๐๐
๔.๗ แผนงานการศึกษาวัฒนธรรมและนันทนาการ	๐	๐	๐	๐	๐	๐	๐	๐	๐	๐	๐	๐
๔.๘ แผนงานอุตสาหกรรมและการโยธา	๐	๐	๐	๐	๐	๐	๐	๐	๐	๐	๐	๐
๔.๙ แผนงานการเกษตร	๐	๐	๐	๐	๐	๐	๐	๐	๐	๐	๐	๐
๔.๑๐ แผนงานกลาง	๓	๖,๐๒๐,๐๐๐	๓	๖,๐๒๐,๐๐๐	๓	๖,๐๒๐,๐๐๐	๓	๖,๐๒๐,๐๐๐	๓	๖,๐๒๐,๐๐๐	๓	๓๐,๑๐๐,๐๐๐
<b>รวมทั้งสิ้น</b>	<b>๑๓</b>	<b>๖,๔๓๕,๐๐๐</b>	<b>๑๓</b>	<b>๖,๔๓๕,๐๐๐</b>	<b>๑๓</b>	<b>๖,๔๓๕,๐๐๐</b>	<b>๑๓</b>	<b>๖,๔๓๕,๐๐๐</b>	<b>๑๓</b>	<b>๖,๔๓๕,๐๐๐</b>	<b>๑๓</b>	<b>๓๒,๑๗๕,๐๐๐</b>

บัญชีสรุปโครงการพัฒนา  
แผนพัฒนาท้องถิ่น (พ.ศ. ๒๕๖๖ - ๒๕๗๐)  
เทศบาลตำบลบ้านบาก

ยุทธศาสตร์	ปี ๒๕๖๖		ปี ๒๕๖๗		ปี ๒๕๖๘		ปี ๒๕๖๙		ปี ๒๕๗๐		รวม ๕ ปี	
	จำนวนโครงการ	งบประมาณ (บาท)	จำนวนโครงการ	งบประมาณ (บาท)	จำนวนโครงการ	งบประมาณ (บาท)	จำนวนโครงการ	งบประมาณ (บาท)	จำนวนโครงการ	งบประมาณ (บาท)	จำนวนโครงการ	งบประมาณ (บาท)
๕. ยุทธศาสตร์ที่ ๕ การพัฒนาการศึกษา ศาสนา ศิลปวัฒนธรรม และกีฬา												
๕.๑ แผนงานบริหารงานทั่วไป	๐	๐	๐	๐	๐	๐	๐	๐	๐	๐	๐	๐
๕.๒ แผนงานการรักษาความสงบภายใน	๐	๐	๐	๐	๐	๐	๐	๐	๐	๐	๐	๐
๕.๓ แผนงานการศึกษา	๙	๘๓๕,๐๐๐	๙	๘๓๕,๐๐๐	๙	๘๓๕,๐๐๐	๙	๘๓๕,๐๐๐	๙	๘๓๕,๐๐๐	๙	๘๓๕,๐๐๐
๕.๔ แผนงานสาธารณสุข	๐	๐	๐	๐	๐	๐	๐	๐	๐	๐	๐	๐
๕.๕ แผนงานเกษตรและชุมชน	๐	๐	๐	๐	๐	๐	๐	๐	๐	๐	๐	๐
๕.๖ แผนงานสร้างความเข้มแข็งของ ชุมชน	๐	๐	๐	๐	๐	๐	๐	๐	๐	๐	๐	๐
๕.๗ แผนงานการศาสนาวัฒนธรรม และนันทนาการ	๒๕	๑,๑๕๕,๐๐๐	๒๕	๑,๑๕๕,๐๐๐	๒๕	๑,๑๕๕,๐๐๐	๒๕	๑,๑๕๕,๐๐๐	๒๕	๑,๑๕๕,๐๐๐	๒๕	๑,๑๕๕,๐๐๐
๕.๘ แผนงานอุตสาหกรรมและการโยธา	๐	๐	๐	๐	๐	๐	๐	๐	๐	๐	๐	๐
๕.๙ แผนงานการเกษตร	๐	๐	๐	๐	๐	๐	๐	๐	๐	๐	๐	๐
๕.๑๐ แผนงานงบกลาง	๐	๐	๐	๐	๐	๐	๐	๐	๐	๐	๐	๐
รวมทั้งสิ้น	๓๔	๑,๙๙๐,๐๐๐	๓๔	๑,๙๙๐,๐๐๐	๓๔	๑,๙๙๐,๐๐๐	๓๔	๑,๙๙๐,๐๐๐	๓๔	๑,๙๙๐,๐๐๐	๓๔	๑,๙๙๐,๐๐๐

บัญชีสรุปโครงการพัฒนา  
แผนพัฒนาท้องถิ่น (พ.ศ. ๒๕๖๖ - ๒๕๗๐)  
เทศบาลตำบลบ้านบาก

ยุทธศาสตร์	ปี ๒๕๖๖		ปี ๒๕๖๗		ปี ๒๕๖๘		ปี ๒๕๖๙		ปี ๒๕๗๐		รวม ๕ ปี	
	จำนวนโครงการ	งบประมาณ (บาท)	จำนวนโครงการ	งบประมาณ (บาท)	จำนวนโครงการ	งบประมาณ (บาท)	จำนวนโครงการ	งบประมาณ (บาท)	จำนวนโครงการ	งบประมาณ (บาท)	จำนวนโครงการ	งบประมาณ (บาท)
๖. ยุทธศาสตร์ที่ ๖												
การจัดระเบียบชุมชน การรักษาความปลอดภัยในชีวิต และทรัพย์สินของประชาชน												
๖.๑ แผนงานบริหารงานทั่วไป	๐	๐	๐	๐	๐	๐	๐	๐	๐	๐	๐	๐
๖.๒ แผนงานการรักษาความสงบภายใน	๘	๒,๒๒๐,๐๐๐	๘	๒,๒๒๐,๐๐๐	๘	๒,๒๒๐,๐๐๐	๘	๒,๒๒๐,๐๐๐	๘	๒,๒๒๐,๐๐๐	๘	๑๑,๑๐๐,๐๐๐
๖.๓ แผนงานการศึกษา	๐	๐	๐	๐	๐	๐	๐	๐	๐	๐	๐	๐
๖.๔ แผนงานสาธารณสุข	๐	๐	๐	๐	๐	๐	๐	๐	๐	๐	๐	๐
๖.๕ แผนงานศิลปะและชุมชน	๐	๐	๐	๐	๐	๐	๐	๐	๐	๐	๐	๐
๖.๖ แผนงานสร้างความเข้มแข็งของชุมชน	๐	๐	๐	๐	๐	๐	๐	๐	๐	๐	๐	๐
๖.๗ แผนงานการศาสนา วัฒนธรรม และนันทนาการ	๐	๐	๐	๐	๐	๐	๐	๐	๐	๐	๐	๐
๖.๘ แผนงานอุตสาหกรรมและการโยธา	๐	๐	๐	๐	๐	๐	๐	๐	๐	๐	๐	๐
๖.๙ แผนงานการเกษตร	๐	๐	๐	๐	๐	๐	๐	๐	๐	๐	๐	๐
๖.๑๐ แผนงานงบกลาง	๐	๐	๐	๐	๐	๐	๐	๐	๐	๐	๐	๐
รวมทั้งสิ้น	๘	๒,๒๒๐,๐๐๐	๘	๒,๒๒๐,๐๐๐	๘	๒,๒๒๐,๐๐๐	๘	๒,๒๒๐,๐๐๐	๘	๒,๒๒๐,๐๐๐	๘	๑๑,๑๐๐,๐๐๐

บัญชีสรุปโครงการพัฒนา  
แผนพัฒนาท้องถิ่น (พ.ศ. ๒๕๖๖ - ๒๕๗๐)  
เทศบาลตำบลบ้านบาก

ยุทธศาสตร์	ปี ๒๕๖๖		ปี ๒๕๖๗		ปี ๒๕๖๘		ปี ๒๕๖๙		ปี ๒๕๗๐		รวม ๕ ปี	
	จำนวนโครงการ	งบประมาณ (บาท)	จำนวนโครงการ	งบประมาณ (บาท)	จำนวนโครงการ	งบประมาณ (บาท)	จำนวนโครงการ	งบประมาณ (บาท)	จำนวนโครงการ	งบประมาณ (บาท)	จำนวนโครงการ	งบประมาณ (บาท)
๗. ยุทธศาสตร์ที่ ๗ การพัฒนาสาธารณสุข ทรัพยากรธรรมชาติ และสิ่งแวดล้อม												
๗.๑ แผนงานบริหารงานทั่วไป	๐	๐	๐	๐	๐	๐	๐	๐	๐	๐	๐	๐
๗.๒ แผนงานการรักษาความสงบภายใน	๐	๐	๐	๐	๐	๐	๐	๐	๐	๐	๐	๐
๗.๓ แผนงานการศึกษา	๐	๐	๐	๐	๐	๐	๐	๐	๐	๐	๐	๐
๗.๔ แผนงานสาธารณสุข	๗	๓๔๕,๐๐๐	๗	๓๔๕,๐๐๐	๗	๓๔๕,๐๐๐	๗	๓๔๕,๐๐๐	๗	๓๔๕,๐๐๐	๗	๑,๗๒๕,๐๐๐
๗.๕ แผนงานเกษตรและชุมชน	๐	๐	๐	๐	๐	๐	๐	๐	๐	๐	๐	๐
๗.๖ แผนงานสร้างความเข้มแข็งของชุมชน	๐	๐	๐	๐	๐	๐	๐	๐	๐	๐	๐	๐
๗.๗ แผนงานการศาสนา วัฒนธรรม และนันทนาการ	๐	๐	๐	๐	๐	๐	๐	๐	๐	๐	๐	๐
๗.๘ แผนงานอุตสาหกรรมและการโยธา	๑	๑,๕๐๐,๐๐๐	๑	๑,๕๐๐,๐๐๐	๑	๑,๕๐๐,๐๐๐	๑	๑,๕๐๐,๐๐๐	๑	๑,๕๐๐,๐๐๐	๑	๗,๕๐๐,๐๐๐
๗.๙ แผนงานการเกษตร	๑	๑๐,๐๐๐	๑	๑๐,๐๐๐	๑	๑๐,๐๐๐	๑	๑๐,๐๐๐	๑	๑๐,๐๐๐	๑	๕๐,๐๐๐
๗.๑๐ แผนงานงบกลาง	๐	๐	๐	๐	๐	๐	๐	๐	๐	๐	๐	๐
รวมทั้งสิ้น	๙	๑,๘๕๕,๐๐๐	๙	๑,๘๕๕,๐๐๐	๙	๑,๘๕๕,๐๐๐	๙	๑,๘๕๕,๐๐๐	๙	๑,๘๕๕,๐๐๐	๙	๙,๒๗๕,๐๐๐

บัญชีสรุปโครงการพัฒนา  
ที่นำมาจากแผนพัฒนาหมู่บ้านและแผนพัฒนาชุมชน  
เทศบาลตำบลบ้านบาก

โครงการพัฒนาที่นำมา จากแผนพัฒนาชุมชน	ปี ๒๕๖๖		ปี ๒๕๖๗		ปี ๒๕๖๘		ปี ๒๕๖๙		ปี ๒๕๗๐		รวม ๕ ปี	
	จำนวน โครงการ	งบประมาณ (บาท)	จำนวน โครงการ	งบประมาณ (บาท)	จำนวน โครงการ	งบประมาณ (บาท)	จำนวน โครงการ	งบประมาณ (บาท)	จำนวน โครงการ	งบประมาณ (บาท)	จำนวน โครงการ	งบประมาณ (บาท)
บ้านหนองผักตบ หมู่ที่ ๑	๔๖	๒๘,๓๓๒,๕๐๐	๔๖	๒๘,๓๓๒,๕๐๐	๔๖	๒๘,๓๓๒,๕๐๐	๔๖	๒๘,๓๓๒,๕๐๐	๔๖	๒๘,๓๓๒,๕๐๐	๔๖	๒๘,๓๓๒,๕๐๐
บ้านโนนทัน หมู่ที่ ๒	๒๖	๑๓,๗๕๐,๐๐๐	๒๖	๑๓,๗๕๐,๐๐๐	๒๖	๑๓,๗๕๐,๐๐๐	๒๖	๑๓,๗๕๐,๐๐๐	๒๖	๑๓,๗๕๐,๐๐๐	๒๖	๑๓,๗๕๐,๐๐๐
บ้านโนนเหลี่ยม หมู่ที่ ๓	๑๗	๗,๐๕๐,๐๐๐	๑๗	๗,๐๕๐,๐๐๐	๑๗	๗,๐๕๐,๐๐๐	๑๗	๗,๐๕๐,๐๐๐	๑๗	๗,๐๕๐,๐๐๐	๑๗	๗,๐๕๐,๐๐๐
บ้านหนองคูยาง หมู่ที่ ๔	๑๘	๘,๓๗๐,๐๐๐	๑๘	๘,๓๗๐,๐๐๐	๑๘	๘,๓๗๐,๐๐๐	๑๘	๘,๓๗๐,๐๐๐	๑๘	๘,๓๗๐,๐๐๐	๑๘	๘,๓๗๐,๐๐๐
บ้านโตน้อย หมู่ที่ ๕	๒๐	๘,๙๗๐,๐๐๐	๒๐	๘,๙๗๐,๐๐๐	๒๐	๘,๙๗๐,๐๐๐	๒๐	๘,๙๗๐,๐๐๐	๒๐	๘,๙๗๐,๐๐๐	๒๐	๘,๙๗๐,๐๐๐
บ้านหนองแขง หมู่ที่ ๖	๒๖	๑๑,๓๓๒,๐๐๐	๒๖	๑๑,๓๓๒,๐๐๐	๒๖	๑๑,๓๓๒,๐๐๐	๒๖	๑๑,๓๓๒,๐๐๐	๒๖	๑๑,๓๓๒,๐๐๐	๒๖	๑๑,๓๓๒,๐๐๐
บ้านบาก หมู่ที่ ๗	๒๕	๑๕,๓๒๐,๐๐๐	๒๕	๑๕,๓๒๐,๐๐๐	๒๕	๑๕,๓๒๐,๐๐๐	๒๕	๑๕,๓๒๐,๐๐๐	๒๕	๑๕,๓๒๐,๐๐๐	๒๕	๑๕,๓๒๐,๐๐๐
บ้านหนองแดง หมู่ที่ ๘	๓๐	๑๓,๐๖๐,๐๐๐	๓๐	๑๓,๐๖๐,๐๐๐	๓๐	๑๓,๐๖๐,๐๐๐	๓๐	๑๓,๐๖๐,๐๐๐	๓๐	๑๓,๐๖๐,๐๐๐	๓๐	๑๓,๐๖๐,๐๐๐
รวมทั้งสิ้น	๒๐๘	๑๐๗,๑๘๘,๕๐๐	๒๐๘	๑๐๗,๑๘๘,๕๐๐	๒๐๘	๑๐๗,๑๘๘,๕๐๐	๒๐๘	๑๐๗,๑๘๘,๕๐๐	๒๐๘	๑๐๗,๑๘๘,๕๐๐	๒๐๘	๑๐๗,๑๘๘,๕๐๐

รายละเอียดโครงการพัฒนา

แผนพัฒนาท้องถิ่น (พ.ศ. ๒๕๖๖ - ๒๕๗๐)

เทศบาลตำบลบ้านนา อำเภอศรีสมเด็จ จังหวัดร้อยเอ็ด

เทศบาลตำบลบ้านนา อำเภอศรีสมเด็จ จังหวัดร้อยเอ็ด

ก. ยุทธศาสตร์จังหวัดที่ ๑ เพิ่มศักยภาพการผลิตข้าวหอมมะลิและสินค้าเกษตร สู่มาตรฐานเกษตรอินทรีย์ และอาหารปลอดภัย

ข. ยุทธศาสตร์การพัฒนาองค์กรปกครองส่วนท้องถิ่นในเขตจังหวัดร้อยเอ็ด ที่ ๑ พัฒนาด้านโครงสร้างพื้นฐาน

๑. ยุทธศาสตร์ที่ ๑ การพัฒนาโครงสร้างพื้นฐาน

๑.๑ แผนงาน เศรษฐกิจชุมชน

ที่	โครงการ	วัตถุประสงค์	เป้าหมาย	งบประมาณและที่มา					ตัววัด (KPI)	ผลลัพธ์ที่คาดว่าจะได้รับ	หน่วยงานที่รับผิดชอบ
				๒๕๖๖ (บาท)	๒๕๖๗ (บาท)	๒๕๖๘ (บาท)	๒๕๖๙ (บาท)	๒๕๗๐ (บาท)			
๑	โครงการขยายไฟฟ้าเพื่อการเกษตร หมู่ที่ ๑ - ๔	เพื่อให้ประชาชนมีไฟฟ้าใช้ตามทุ่งนาเกษตรกรทุกหมู่บ้าน	ขยายไฟฟ้าเพื่อการเกษตรให้ไฟฟ้าถึงที่นาประชาชนในพื้นที่ตำบลบ้านนา จำนวน ๘ หมู่บ้าน	๑,๕๐๐,๐๐๐ (งบ ทต.)	๑,๕๐๐,๐๐๐ (งบ ทต.)	๑,๕๐๐,๐๐๐ (งบ ทต.)	๑,๕๐๐,๐๐๐ (งบ ทต.)	๑,๕๐๐,๐๐๐ (งบ ทต.)	มีไฟฟ้าใช้ทั่วถึง จำนวน ๘ หมู่บ้าน	เกษตรกรทุกหมู่บ้าน มีไฟฟ้าเพื่อการเกษตรอย่างเพียงพอและทั่วถึง	กองช่าง
๒	โครงการขยายไฟฟ้าเพื่อการเกษตรจากหนองน้ำสาธารณะบ้านโนนทันถึงหนองฮี้อย	เพื่อให้ประชาชนมีไฟฟ้าใช้ตามทุ่งนาเกษตรกร บ้านโนนทันและบ้านโนนน้อย	ขยายไฟฟ้าเพื่อการเกษตรให้ไฟฟ้าถึงที่นาประชาชนในพื้นที่ตำบลบ้านนา	๑,๕๐๐,๐๐๐ (งบ ทต.)	๑,๕๐๐,๐๐๐ (งบ ทต.)	๑,๕๐๐,๐๐๐ (งบ ทต.)	๑,๕๐๐,๐๐๐ (งบ ทต.)	๑,๕๐๐,๐๐๐ (งบ ทต.)	มีไฟฟ้าเพื่อการเกษตรทั่วถึง	เกษตรกรทุกครัวเรือนมีไฟฟ้าเพื่อการเกษตรอย่างเพียงพอและทั่วถึง	กองช่าง
๓	โครงการก่อสร้างลานตากข้าว หมู่ที่ ๑ บ้านหนองผักตบ	เพื่อให้ประชาชนมีลานตากข้าวเปลือกของเกษตรกร หมู่ที่ ๑	เกษตรกรที่มีสำหรับตากข้าวเปลือกในฤดูเก็บเกี่ยวข้าวขนาด ตารางเมตร	๑,๕๐๐,๐๐๐ (งบ ทต.)	๑,๕๐๐,๐๐๐ (งบ ทต.)	๑,๕๐๐,๐๐๐ (งบ ทต.)	๑,๕๐๐,๐๐๐ (งบ ทต.)	๑,๕๐๐,๐๐๐ (งบ ทต.)	มีสถานที่ดำเนินการ	เกษตรกรทุกครัวเรือน มีบริเวณที่จัดทำตากข้าวอย่างเพียงพอและทั่วถึง	กองช่าง
๔	โครงการขยายไฟฟ้าเพื่อการเกษตร หมู่ที่ ๔	เพื่อให้ประชาชนมีไฟฟ้าใช้ตามทุ่งนาเกษตรกร บ้านหนองขวง	ขยายไฟฟ้าเพื่อการเกษตรให้ไฟฟ้าถึงที่นาประชาชนในพื้นที่บ้านหนองขวง	๑,๕๐๐,๐๐๐ (งบ ทต.)	๑,๕๐๐,๐๐๐ (งบ ทต.)	๑,๕๐๐,๐๐๐ (งบ ทต.)	๑,๕๐๐,๐๐๐ (งบ ทต.)	๑,๕๐๐,๐๐๐ (งบ ทต.)	มีไฟฟ้าเพื่อการเกษตรทั่วถึง	เกษตรกรทุกครัวเรือนมีไฟฟ้าเพื่อการเกษตรอย่างเพียงพอและทั่วถึง	กองช่าง
๕	โครงการติดตั้งไฟฟ้าส่องสว่างทางหลวงชนบท หมายเลข รอ ๔๐๐๙ ช่วงเส้นทางบ้านดอนน้อย-บ้านโนนทัน	เพื่อให้มีความปลอดภัยในการสัญจรไปมาของประชาชนที่ใช้เส้นทางหลวงชนบท หมายเลข รอ ๔๐๐๙ ช่วงเส้นทางบ้านดอนน้อย-บ้านโนนทัน	ติดตั้งไฟฟ้าส่องสว่างตามข้างถนน ระยะทาง ๑,๐๐๐ ม.	๑,๒๕๐,๐๐๐ (งบ ทต.)	๑,๒๕๐,๐๐๐ (งบ ทต.)	๑,๒๕๐,๐๐๐ (งบ ทต.)	๑,๒๕๐,๐๐๐ (งบ ทต.)	๑,๒๕๐,๐๐๐ (งบ ทต.)	มีแสงสว่างตามหมู่บ้าน	เพื่อให้ประชาชนได้รับความปลอดภัยจากการสัญจร	กองช่าง



รายละเอียดโครงการพัฒนา

แผนพัฒนาท้องถิ่น (พ.ศ. ๒๕๖๖ - ๒๕๗๐)

เทศบาลตำบลบ้านบาก อำเภอศรีสมเด็จ จังหวัดร้อยเอ็ด

ก. ยุทธศาสตร์จังหวัดที่ ๑ เพิ่มศักยภาพการผลิตข้าวหอมมะลิและสินค้าเกษตร สู่มาตรฐานเกษตรอินทรีย์ และอาหารปลอดภัย

ข. ยุทธศาสตร์การพัฒนาองค์กรปกครองส่วนท้องถิ่นในเขตจังหวัดร้อยเอ็ด ที่ ๑ พัฒนาด้านโครงสร้างพื้นฐาน

๑. ยุทธศาสตร์ที่ ๑ การพัฒนาโครงสร้างพื้นฐาน

๑.๑ แผนงาน ถนนและชุมชน

ที่	โครงการ	วัตถุประสงค์	เป้าหมาย	งบประมาณและที่มา					ตัวชี้วัด (KPI)	ผลลัพธ์ที่คาดว่าจะได้รับ	หน่วยงาน ที่รับผิดชอบ
				๒๕๖๖ (บาท)	๒๕๖๗ (บาท)	๒๕๖๘ (บาท)	๒๕๖๙ (บาท)	๒๕๗๐ (บาท)			
๖	โครงการไฟฟ้าเพื่อการเกษตร (จาก ม.๑๖.๒) บ้านหนองผักตบ หมู่ที่ ๑	เพื่อให้ประชาชนมีไฟฟ้าใช้ตามทุ่งนาเกษตรกรทุกหมู่บ้าน	ขยายไฟฟ้าเพื่อการเกษตรให้ไฟฟ้าถึงที่นาประชาชนในพื้นที่ตำบลบ้านบาก	๑,๕๐๐,๐๐๐ (งบ ทด.)	๑,๕๐๐,๐๐๐ (งบ ทด.)	๑,๕๐๐,๐๐๐ (งบ ทด.)	๑,๕๐๐,๐๐๐ (งบ ทด.)	๑,๕๐๐,๐๐๐ (งบ ทด.)	มีไฟฟ้าเพื่อการเกษตรทั่วถึง	เกษตรกรทุกหมู่บ้าน มีไฟฟ้าเพื่อการเกษตรอย่างเพียงพอและทั่วถึง	กองช่าง
๗	โครงการก่อสร้างสถานีพิกษา/สถานีพิกษา บ้านหนองผักตบ หมู่ที่ ๑	เพื่อให้สถานีที่สำหรับออกกำลังกาย และใช้เวลาร่างให้เป็นประโยชน์	ดำเนินการก่อสร้างสถานีพิกษา/สถานีพิกษา จำนวน ๑ แห่ง ตามแบบเทศบาลกำหนด	๑,๕๐๐,๐๐๐ (งบ ทด.)	๑,๕๐๐,๐๐๐ (งบ ทด.)	๑,๕๐๐,๐๐๐ (งบ ทด.)	๑,๕๐๐,๐๐๐ (งบ ทด.)	๑,๕๐๐,๐๐๐ (งบ ทด.)	มีสถานีพิกษา/สถานีพิกษาเพิ่มขึ้น	ประชาชนมีพื้นที่สำหรับออกกำลังกายและเล่นกีฬา	กองช่าง
๘	โครงการปรับปรุงภูมิทัศน์รอบหนองน้ำสาธารณะประโยชน์ บ้านโนนทัน หมู่ที่ ๒	เพื่อให้ประชาชนสามารถใช้ประโยชน์จากหนองน้ำได้อย่างเต็มที่ และเป็นที่พักผ่อน ออกกำลังกาย และอื่นๆ	สร้างผนังกันคลื่นหนองน้ำ สาธารณะประโยชน์ บ้านโนนทัน หมู่ที่ ๒ พร้อมทั้งปรับปรุงภูมิทัศน์	๕๐๐,๐๐๐ (งบ ทด.)	๕๐๐,๐๐๐ (งบ ทด.)	๕๐๐,๐๐๐ (งบ ทด.)	๕๐๐,๐๐๐ (งบ ทด.)	๕๐๐,๐๐๐ (งบ ทด.)	หนองน้ำมีภูมิทัศน์ที่สวยงาม	เพื่อให้ประชาชนมีที่พักผ่อนหย่อนใจในหมู่บ้าน และสวยงามเป็นระเบียบเรียบร้อย	กองช่าง
๙	โครงการปรับปรุงภูมิทัศน์รอบหนองน้ำสาธารณะประโยชน์ บ้านบาก หมู่ที่ ๗	เพื่อให้ประชาชนสามารถไปประโยชน์จากหนองน้ำได้อย่างเต็มที่ และเป็นที่พักผ่อน ออกกำลังกาย และอื่นๆ	สร้างผนังกันคลื่นหนองน้ำ สาธารณะประโยชน์ บ้านบาก หมู่ที่ ๗ พร้อมทั้งปรับปรุงภูมิทัศน์	๕๐๐,๐๐๐ (งบ ทด.)	๕๐๐,๐๐๐ (งบ ทด.)	๕๐๐,๐๐๐ (งบ ทด.)	๕๐๐,๐๐๐ (งบ ทด.)	๕๐๐,๐๐๐ (งบ ทด.)	หนองน้ำมีภูมิทัศน์ที่สวยงาม	เพื่อให้ประชาชนมีที่พักผ่อนหย่อนใจในหมู่บ้าน และสวยงามเป็นระเบียบเรียบร้อย	กองช่าง
๑๐	โครงการปรับปรุงภูมิทัศน์รอบหนองน้ำสาธารณะประโยชน์ บ้านหนองแดง หมู่ที่ ๕	เพื่อให้ประชาชนสามารถไปประโยชน์จากหนองน้ำได้อย่างเต็มที่ และเป็นที่พักผ่อน ออกกำลังกาย และอื่นๆ	สร้างผนังกันคลื่นหนองน้ำ สาธารณะประโยชน์ บ้านหนองแดง หมู่ที่ ๕ พร้อมทั้งปรับปรุงภูมิทัศน์	๕๐๐,๐๐๐ (งบ ทด.)	๕๐๐,๐๐๐ (งบ ทด.)	๕๐๐,๐๐๐ (งบ ทด.)	๕๐๐,๐๐๐ (งบ ทด.)	๕๐๐,๐๐๐ (งบ ทด.)	หนองน้ำมีภูมิทัศน์ที่สวยงาม	เพื่อให้ประชาชนมีที่พักผ่อนหย่อนใจในหมู่บ้าน และสวยงามเป็นระเบียบเรียบร้อย	กองช่าง

รายละเอียดโครงการพัฒนา

แผนพัฒนาท้องถิ่น (พ.ศ. ๒๕๖๖ - ๒๕๗๐)

เทศบาลตำบลบ้านบาก อำเภอศรีสมเด็จ จังหวัดร้อยเอ็ด

ก. ยุทธศาสตร์จังหวัดที่ ๑ เพิ่มศักยภาพการผลิตข้าวหอมมะลิและสินค้าเกษตร สินค้าชุมชนและสินค้าเกษตร สินค้าครอบครัว และอาหารปลอดภัย

ข. ยุทธศาสตร์การพัฒนาองค์กรปกครองส่วนท้องถิ่นในเขตจังหวัดร้อยเอ็ด ที่ ๑ พัฒนาด้านโครงสร้างพื้นฐาน

๑. ยุทธศาสตร์ที่ ๑ การพัฒนาโครงสร้างพื้นฐาน

๑.๑ แผนงาน เศรษฐกิจชุมชน

ที่	โครงการ	วัตถุประสงค์	เป้าหมาย	งบประมาณและที่มา					ตัวชี้วัด (KPI)	ผลลัพธ์ที่คาดว่าจะได้รับ	หน่วยงานที่รับผิดชอบ
				๒๕๖๖ (บาท)	๒๕๖๗ (บาท)	๒๕๖๘ (บาท)	๒๕๖๙ (บาท)	๒๕๗๐ (บาท)			
๑๑	โครงการปรับปรุงภูมิทัศน์ภายในหมู่บ้าน บ้านหนองแซง หมู่ที่ ๖	เพื่อให้เกิดความร่มรื่นภายในหมู่บ้าน และเกิดความสะอาดเรียบร้อยสวยงาม	ปรับปรุงภูมิทัศน์รอบหมู่บ้าน บ้านหนองแซง หมู่ที่ ๖	๕๐๐,๐๐๐ (งบ ทต.)	๕๐๐,๐๐๐ (งบ ทต.)	๕๐๐,๐๐๐ (งบ ทต.)	๕๐๐,๐๐๐ (งบ ทต.)	๕๐๐,๐๐๐ (งบ ทต.)	ประชาชน ภูมิทัศน์ที่ดี	เพื่อให้ประชาชนและหมู่บ้าน มีความเป็นระเบียบ สวยงาม ในหมู่บ้าน	กองช่าง
๑๒	โครงการปรับปรุงภูมิทัศน์รอบหนองน้ำสาธารณะประโยชน์ บ้านหนองผักตบ หมู่ที่ ๑ (ส่วนสุขภาพ)	เพื่อให้ประชาชนสามารถใช้ประโยชน์จากหนองน้ำได้อย่างเต็มที่ และเป็นที่พักผ่อน ออกกำลังกาย และอื่นๆ	จัดทำสวนสาธารณะ และปรับปรุงภูมิทัศน์ พร้อมที่ออกกำลังกาย	๓๐๐,๐๐๐ (งบ ทต.)	๓๐๐,๐๐๐ (งบ ทต.)	๓๐๐,๐๐๐ (งบ ทต.)	๓๐๐,๐๐๐ (งบ ทต.)	๓๐๐,๐๐๐ (งบ ทต.)	หนองน้ำมี ภูมิทัศน์ที่สวยงาม	เพื่อให้ประชาชนมีที่พักผ่อน หย่อนใจในหมู่บ้าน และสวยงาม เป็นระเบียบเรียบร้อย	กองช่าง
๑๓	โครงการขยายไฟฟ้าเพื่อการเกษตร บ้านหนองแดง หมู่ที่ ๘ จากหน้าบ้าน นายสมหมาย สุทธิบาท ไปถึงสามแยกบ้านบาก ไปหลังวัดประชาตมวราภรณ์ (วัดป่ากุง)	เพื่อให้ประชาชนมีไฟฟ้าใช้ตามทุ่งนาเกษตรกร บ้านหนองแดง	ขยายไฟฟ้าเพื่อการเกษตรให้มีไฟฟ้าถึงที่นาประชาชนในพื้นที่ บ้านหนองแดง	๑,๕๐๐,๐๐๐ (งบ ทต.)	๑,๕๐๐,๐๐๐ (งบ ทต.)	๑,๕๐๐,๐๐๐ (งบ ทต.)	๑,๕๐๐,๐๐๐ (งบ ทต.)	๑,๕๐๐,๐๐๐ (งบ ทต.)	มีไฟฟ้าเพื่อ การเกษตรทั่วถึง	เกษตรกรทุกครัวเรือนมี ไฟฟ้าเพื่อการเกษตรอย่าง เพียงพอและทั่วถึง	กองช่าง
๑๔	โครงการติดตั้งไฟฟ้าส่องสว่างจากบ้านหนองแดง ไปถึงบ้านหนองแซง	เพื่อให้ความปลอดภัยในการสัญจร ไปมาของประชาชนที่ใช้เส้นทางหลวงชนบท หมายเลข	ติดตั้งไฟฟ้าส่องสว่างตามข้างถนน ระยะทาง ๔๐๐ ม.	๖๕๐,๐๐๐ (งบ ทต.)	๖๕๐,๐๐๐ (งบ ทต.)	๖๕๐,๐๐๐ (งบ ทต.)	๖๕๐,๐๐๐ (งบ ทต.)	๖๕๐,๐๐๐ (งบ ทต.)	มีแสงสว่าง ตามหมู่บ้านทั่วถึง	เพื่อให้ประชาชนได้รับความปลอดภัยจากการสัญจร	กองช่าง

รายละเอียดโครงการพัฒนา

แผนพัฒนาท้องถิ่น (พ.ศ. ๒๕๖๖ - ๒๕๗๐)

เทศบาลตำบลบ้านบาง อำเภอสวีรัมย์ จังหวัดร้อยเอ็ด

ก. ยุทธศาสตร์จังหวัดที่ ๒ ยุทธศาสตร์การพัฒนาการท่องเที่ยว การบริการ การค้า และการลงทุน

ข. ยุทธศาสตร์การพัฒนาองค์กรปกครองส่วนท้องถิ่นในเขตจังหวัดร้อยเอ็ด ที่ ๑ พัฒนาด้านโครงสร้างพื้นฐาน

๑. ยุทธศาสตร์ที่ ๑ การพัฒนาโครงสร้างพื้นฐาน

๑.๒ แผนงาน อุตสาหกรรมและโยธา

ที่	โครงการ	วัตถุประสงค์	เป้าหมาย	งบประมาณและที่มา					ตัวชี้วัด (KPI)	ผลลัพธ์ที่คาดว่าจะได้รับ	หน่วยงานที่รับผิดชอบ
				๒๕๖๖ (บาท)	๒๕๖๗ (บาท)	๒๕๖๘ (บาท)	๒๕๖๙ (บาท)	๒๕๗๐ (บาท)			
๑๕	โครงการก่อสร้างถนนลูกรัง สาย บ้านหนองผักตบ -หนองส้มโฮง	เพื่อให้ประชาชนในหมู่ที่ ๑ และ หมู่บ้านใกล้เคียงได้มีถนนสำหรับใช้ ในการคมนาคมที่ได้มาตรฐาน ใช้งานได้ทุกฤดูกาล สะดวก รวดเร็ว	ก่อสร้างถนนลูกรังโดยการเสริม ดินและลูกรัง กว้าง ๕ ม. ระยะทาง ๒,๐๐๐ ม. หนา ๐.๑๕ ม. ตามแบบ ทต. กำหนด	๕๐๐,๐๐๐ (งบ ทต.)	๕๐๐,๐๐๐ (งบ ทต.)	๕๐๐,๐๐๐ (งบ ทต.)	๕๐๐,๐๐๐ (งบ ทต.)	๕๐๐,๐๐๐ (งบ ทต.)	จำนวน ถนนที่ เพิ่มขึ้น	ครัวเรือนมีการคมนาคมที่ สะดวก รวดเร็ว ได้มาตรฐาน	กองช่าง
๑๖	โครงการก่อสร้างถนน คลส. หมู่ที่ ๑ จากบ้านนางวิดา ชัยแก้ว ถึงบ้านนายภักดิ์ มัชชีพันท์	เพื่อให้ประชาชนในหมู่ที่ ๑ และ หมู่บ้านใกล้เคียง ได้มีถนนสำหรับใช้ ในการคมนาคมที่ได้มาตรฐาน ใช้งานได้ทุกฤดูกาล สะดวก รวดเร็ว	ก่อสร้างถนน คลส. กว้าง ๓ ม. ยาว ๕๐๐ ม. หนา ๐.๑๕ ม. ตามแบบ เทศบาลกำหนด	๘๒,๕๐๐ (งบ ทต.)	๘๒,๕๐๐ (งบ ทต.)	๘๒,๕๐๐ (งบ ทต.)	๘๒,๕๐๐ (งบ ทต.)	๘๒,๕๐๐ (งบ ทต.)	จำนวน ถนนที่ เพิ่มขึ้น	ครัวเรือนมีการคมนาคมที่ สะดวก รวดเร็ว ได้มาตรฐาน	กองช่าง
๑๗	โครงการก่อสร้างถนนลูกรัง หมู่ที่ ๑ จากบ้านยอภิกม วาสพนม ถึงที่นา นายชูชาติ ระตามณี	เพื่อให้ประชาชนในหมู่ที่ ๑ และ หมู่บ้านใกล้เคียงได้มีถนนสำหรับใช้ ได้มาตรฐาน สะดวก และรวดเร็ว	ก่อสร้างถนนลูกรัง กว้าง ๓ ม. ยาว ๕๐๐ ม. หนา ๐.๑๕ ม. ตามแบบ เทศบาล กำหนด	๓๐๐,๐๐๐ (งบ ทต.)	๓๐๐,๐๐๐ (งบ ทต.)	๓๐๐,๐๐๐ (งบ ทต.)	๓๐๐,๐๐๐ (งบ ทต.)	๓๐๐,๐๐๐ (งบ ทต.)	จำนวน ถนนที่ เพิ่มขึ้น	ครัวเรือนมีการคมนาคมที่ สะดวก รวดเร็ว ได้มาตรฐาน	กองช่าง
๑๘	โครงการก่อสร้างถนน คลส. หมู่ที่ ๑ เชื่อมถนนลาดยางภายใน หมู่บ้าน พังแคออย ๑-๑๒	เพื่อให้ประชาชนในหมู่ที่ ๑ และ หมู่บ้านใกล้เคียงได้มีถนนสำหรับใช้ ในการคมนาคมที่ได้มาตรฐาน ใช้งานได้ทุกฤดูกาล สะดวก รวดเร็ว	ก่อสร้างถนน คลส. กว้าง ๔ ม. หนา ๐.๑๕ ม.ตามแบบ เทศบาลกำหนด	๑,๐๐๐,๐๐๐ (งบ ทต.)	๑,๐๐๐,๐๐๐ (งบ ทต.)	๑,๐๐๐,๐๐๐ (งบ ทต.)	๑,๐๐๐,๐๐๐ (งบ ทต.)	๑,๐๐๐,๐๐๐ (งบ ทต.)	จำนวน ถนนที่ เพิ่มขึ้น	ครัวเรือนมีการคมนาคมที่ สะดวก รวดเร็ว ได้มาตรฐาน	กองช่าง
๑๙	โครงการขยายถนนดิน จาก สีแยกหนองน้ำสาธารณะ บ้านโนนทึบไปทางหนองส้มโฮง	เพื่อให้ประชาชนในหมู่ที่ ๒ และ หมู่บ้านใกล้เคียงได้มีถนนสำหรับใช้ ได้มาตรฐาน สะดวกและรวดเร็ว	ขยายถนนดินขนาด กว้าง ๔ ม. ยาว ๔๐๐ ม. ตามแบบ เทศบาล กำหนด	๑๐๐,๐๐๐ (งบ ทต.)	๑๐๐,๐๐๐ (งบ ทต.)	๑๐๐,๐๐๐ (งบ ทต.)	๑๐๐,๐๐๐ (งบ ทต.)	๑๐๐,๐๐๐ (งบ ทต.)	จำนวน ถนนที่ เพิ่มขึ้น	ครัวเรือนมีการคมนาคมที่ สะดวก รวดเร็ว ได้มาตรฐาน	กองช่าง

## แบบ ผ.๑๒

## รายละเอียดโครงการพัฒนา

แผนพัฒนาท้องถิ่น (พ.ศ. ๒๕๖๖ - ๒๕๗๐)

เทศบาลตำบลบ้านบาก อำเภอศรีสมเด็จ จังหวัดร้อยเอ็ด

ก. ยุทธศาสตร์จังหวัดที่ ๒ ยกระดับการท่องเที่ยว การบริการ การค้า และการลงทุน

ข. ยุทธศาสตร์การพัฒนาองค์การบริหารส่วนท้องถิ่นในเขตจังหวัดร้อยเอ็ด ที่ ๑ พัฒนาด้านโครงสร้างพื้นฐาน

๑. ยุทธศาสตร์ที่ ๑ การพัฒนาโครงสร้างพื้นฐาน

๑.๒ แผนงาน อุตสาหกรรมและโยธา

ที่	โครงการ	วัตถุประสงค์	เป้าหมาย	งบประมาณและที่มา					ตัวชี้วัด (KPI)	ผลลัพธ์ที่คาดว่าจะได้รับ	หน่วยงานที่รับผิดชอบ
				๒๕๖๖ (บาท)	๒๕๖๗ (บาท)	๒๕๖๘ (บาท)	๒๕๖๙ (บาท)	๒๕๗๐ (บาท)			
๒๐	โครงการก่อสร้างปรับปรุงถนนลูกรังหนองน้ำสารภะประโยชน์บ้านโนนทัน หมู่ที่ ๒ และลงท่อลอดเหลี่ยม	เพื่อให้ประชาชนในตำบลบ้านบาก ได้มีถนนและมีที่ระบายน้ำที่ได้มาตรฐาน สะดวก และรวดเร็ว	ก่อสร้างปรับปรุงถนนโดยเสริมดินลูกรังรอบหนองน้ำและลงท่อลอดเหลี่ยม ตามแบบเทศบาล กำหนด	๕๐๐,๐๐๐ (งบ ทด.)	๕๐๐,๐๐๐ (งบ ทด.)	๕๐๐,๐๐๐ (งบ ทด.)	๕๐๐,๐๐๐ (งบ ทด.)	๕๐๐,๐๐๐ (งบ ทด.)	จำนวนถนนที่เพิ่มขึ้น	ประชาชนในตำบลบ้านบาก และหมู่บ้านใกล้เคียงมีการสัญจรไปมาที่สะดวก รวดเร็ว และได้มาตรฐาน	กองช่าง
๒๑	โครงการก่อสร้างถนน คสล. หมู่ที่ ๕ เริ่มจากสี่แยกหน้าบ้านนายนิยม ชมโยธา ถึงคีนานายอวร สอนหญ่้อย	เพื่อให้ประชาชนใน หมู่ที่ ๕ และหมู่บ้านใกล้เคียงได้มีถนนสำหรับใช้ที่ได้มาตรฐาน สะดวกและรวดเร็ว	ก่อสร้างถนน คสล. กว้าง ๔ ม. ยาว ๑,๕๐๐ ม. หน้า ๑.๑๕๕ ม. ตามแบบ เทศบาลกำหนด	๒๗๐,๐๐๐ (งบ ทด.)	๒๗๐,๐๐๐ (งบ ทด.)	๒๗๐,๐๐๐ (งบ ทด.)	๒๗๐,๐๐๐ (งบ ทด.)	๒๗๐,๐๐๐ (งบ ทด.)	จำนวนถนนที่เพิ่มขึ้น	ครัวเรือนมีการคมนาคมที่สะดวก รวดเร็ว ได้มาตรฐาน	กองช่าง
๒๒	โครงการก่อสร้างปรับปรุงถนนลูกรังหนองน้ำสารภะประโยชน์หนองแดง หมู่ที่ ๘ และลงท่อลอดเหลี่ยม	เพื่อให้ประชาชนในตำบลบ้านบาก ได้มีถนนและท่อลอดเหลี่ยมที่ได้มาตรฐาน สะดวก และรวดเร็ว	ก่อสร้างปรับปรุงถนนโดยเสริมดินลูกรังรอบหนองน้ำและลงท่อลอดเหลี่ยม ตามแบบเทศบาล กำหนด	๕๐๐,๐๐๐ (งบ ทด.)	๕๐๐,๐๐๐ (งบ ทด.)	๕๐๐,๐๐๐ (งบ ทด.)	๕๐๐,๐๐๐ (งบ ทด.)	๕๐๐,๐๐๐ (งบ ทด.)	จำนวนถนนที่เพิ่มขึ้น	ประชาชนในตำบลบ้านบาก และหมู่บ้านใกล้เคียงมีการสัญจรไปมาที่สะดวก รวดเร็ว และได้มาตรฐาน	กองช่าง
๒๓	โครงการก่อสร้างถนน คสล. หมู่ที่ ๖ ถนนเส้นหน้าบ้านนายบุญเสริม สดมทฤกษ์ ถึงที่นา นางรุ่งรัตน์ ปิยญาบุตร	เพื่อให้ประชาชนในหมู่ที่ ๖ และหมู่บ้านใกล้เคียงได้มีถนนสำหรับใช้ในการคมนาคมที่ได้มาตรฐาน สะดวก และรวดเร็ว	ก่อสร้างถนน คสล. กว้าง ๔ ม. ยาว ๓๐๐ ม. หน้า ๑.๑๕๕ ม. ตามแบบ เทศบาลกำหนด	๖๐๐,๐๐๐ (งบ ทด.)	๖๐๐,๐๐๐ (งบ ทด.)	๖๐๐,๐๐๐ (งบ ทด.)	๖๐๐,๐๐๐ (งบ ทด.)	๖๐๐,๐๐๐ (งบ ทด.)	จำนวนถนนที่เพิ่มขึ้น	ประชาชนในตำบลบ้านบาก และหมู่บ้านใกล้เคียงมีการสัญจรไปมาที่สะดวก รวดเร็ว และได้มาตรฐาน	กองช่าง

รายละเอียดโครงการพัฒนา

แผนพัฒนาท้องถิ่น (พ.ศ. ๒๕๖๖ - ๒๕๗๐)

เทศบาลตำบลบ้านบาก อำเภอศรีสมเด็จ จังหวัดร้อยเอ็ด

ก. ยุทธศาสตร์จังหวัดที่ ๒ ยุทธศาสตร์การพัฒนาการท่องเที่ยว การบริการ การค้า และการลงทุน

ข. ยุทธศาสตร์การพัฒนาองค์ประกอบโครงสร้างพื้นฐาน

๑. ยุทธศาสตร์ที่ ๑ การพัฒนาโครงสร้างพื้นฐาน

๑.๒ แผนงาน อุตสาหกรรมและโยธา

ที่	โครงการ	วัตถุประสงค์	เป้าหมาย	งบประมาณและที่มา					ตัวชี้วัด (KPI)	ผลลัพธ์ที่คาดว่าจะได้รับ	หน่วยงานที่รับผิดชอบ
				๒๕๖๖ (บาท)	๒๕๖๗ (บาท)	๒๕๖๘ (บาท)	๒๕๖๙ (บาท)	๒๕๗๐ (บาท)			
๒๔	โครงการก่อสร้างถนนดินเสริมผิวจราจรถนนลูกรัง หมู่ที่ ๖ จากที่นา ต.ค.ม.ร.ล.น. สู่กระสังข์ ถึงที่นา นายอินทรา สีลาภตุ	เพื่อให้ประชาชนในหมู่ที่ ๖ มีถนนสำหรับใช้ในการค้าขาย เพื่อการมีความสะดวกและได้มาตรฐาน	ก่อสร้างถนนดินเสริมผิวจราจร ถนนลูกรัง กว้าง ๔ ม. ยาว ๒,๐๐๐ ม. หนา ๐.๑๕ ม. ตามแบบเทศบาลกำหนด	๕๐๐,๐๐๐ (งบ ทด.)	๕๐๐,๐๐๐ (งบ ทด.)	๕๐๐,๐๐๐ (งบ ทด.)	๕๐๐,๐๐๐ (งบ ทด.)	๕๐๐,๐๐๐ (งบ ทด.)	จำนวนถนนที่เพิ่มขึ้น	ประชาชนมีความสะดวก รวดเร็ว	กองช่าง
๒๕	โครงการซ่อมแซมถนนลูกรัง หมู่ที่ ๑-๕	เพื่อให้ประชาชนมีถนนที่ได้มาตรฐานได้โดยสะดวก รวดเร็ว	ปรับปรุงถนนดินโดยการเสริมดินและลูกรัง ตามผิวจราจร พร้อมปรับเกรดแต่งเรียบ	๒๐๐,๐๐๐ (งบ ทด.)	๒๐๐,๐๐๐ (งบ ทด.)	๒๐๐,๐๐๐ (งบ ทด.)	๒๐๐,๐๐๐ (งบ ทด.)	๒๐๐,๐๐๐ (งบ ทด.)	ถนนได้รับการพัฒนาเพิ่มมากขึ้น	ประชาชนได้รับความสะดวก รวดเร็วในการสัญจรไปมา	กองช่าง
๒๖	โครงการซ่อมแซมถนน คสล. หมู่ที่ ๑-๕	เพื่อให้ประชาชนในหมู่ที่ ๑-๕ และหมู่บ้านใกล้เคียงได้มีถนนสำหรับใช้ในการคมนาคมที่ได้มาตรฐานสะดวก และรวดเร็ว	ปรับปรุงซ่อมแซมถนน คสล. หมู่ที่ ๑-๕ ตามแบบเทศบาล กำหนด	๓๐๐,๐๐๐ (งบ ทด.)	๓๐๐,๐๐๐ (งบ ทด.)	๓๐๐,๐๐๐ (งบ ทด.)	๓๐๐,๐๐๐ (งบ ทด.)	๓๐๐,๐๐๐ (งบ ทด.)	ถนนได้รับการพัฒนาเพิ่มมากขึ้น	ประชาชนได้รับความสะดวก รวดเร็วในการสัญจรไปมา	กองช่าง
๒๗	โครงการก่อสร้างรางระบายน้ำ ภายในหมู่บ้าน หมู่ที่ ๑	เพื่อให้น้ำไหลผ่านได้สะดวกและป้องกันถนนชำรุดได้มีถนนสำหรับใช้ในการคมนาคมได้โดยสะดวก	ก่อสร้างรางระบายน้ำให้กับ บ้านหนองผักตบ หมู่ที่ ๑ ตามแบบ เทศบาลกำหนด	๕๐๐,๐๐๐ (งบ ทด.)	๕๐๐,๐๐๐ (งบ ทด.)	๕๐๐,๐๐๐ (งบ ทด.)	๕๐๐,๐๐๐ (งบ ทด.)	๕๐๐,๐๐๐ (งบ ทด.)	จำนวนรางระบายน้ำที่เพิ่มขึ้น	ประชาชนได้รับความสะดวก เนื่องจากกรระบายน้ำของหมู่บ้านที่ได้รับการแก้ไข	กองช่าง
๒๘	โครงการก่อสร้างรางระบายน้ำ ภายในหมู่บ้าน หมู่ที่ ๒	เพื่อให้มีน้ำไหลผ่านได้สะดวกและป้องกันถนนชำรุดได้มีถนนสำหรับใช้ในการคมนาคมได้โดยสะดวก	ก่อสร้างรางระบายน้ำให้กับ บ้านโนนหัน หมู่ที่ ๒ ตามแบบ เทศบาลกำหนด	๕๐๐,๐๐๐ (งบ ทด.)	๕๐๐,๐๐๐ (งบ ทด.)	๕๐๐,๐๐๐ (งบ ทด.)	๕๐๐,๐๐๐ (งบ ทด.)	๕๐๐,๐๐๐ (งบ ทด.)	จำนวนรางระบายน้ำที่เพิ่มขึ้น	ประชาชนได้รับความสะดวก เนื่องจากกรระบายน้ำของหมู่บ้านที่ได้รับการแก้ไข	กองช่าง

รายละเอียดโครงการพัฒนา

แผนพัฒนาท้องถิ่น (พ.ศ. ๒๕๖๖ - ๒๕๗๐)

เทศบาลตำบลบ้านบาง อำเภอสวีรัมย์ จังหวัดร้อยเอ็ด

ก. ยุทธศาสตร์จังหวัดที่ ๒ ยกระดับการท่องเที่ยว การบริการ การค้า และการลงทุน

ข. ยุทธศาสตร์การพัฒนาองค์กรปกครองส่วนท้องถิ่นในเขตจังหวัดร้อยเอ็ด ที่ ๑ พัฒนาศูนย์เศรษฐกิจฐาน

๑. ยุทธศาสตร์ที่ ๑ การพัฒนาโครงสร้างพื้นฐาน

๑.๒ แผนงาน อุตสาหกรรมและโยธา

ที่	โครงการ	วัตถุประสงค์	เป้าหมาย	งบประมาณและที่มา					ตัวชี้วัด (KPI)	ผลลัพธ์ที่คาดว่าจะได้รับ	หน่วยงานที่รับผิดชอบ
				๒๕๖๖ (บาท)	๒๕๖๗ (บาท)	๒๕๖๘ (บาท)	๒๕๖๙ (บาท)	๒๕๗๐ (บาท)			
๒๙	โครงการก่อสร้างรางระบายน้ำภายในหมู่บ้าน หมู่ที่ ๓	เพื่อให้มีน้ำไหลผ่านได้สะดวกและป้องกันถนนชำรุดได้มีถนนสำหรับใช้ในการคมนาคมได้โดยสะดวก	ก่อสร้างรางระบายน้ำให้กับบ้านโนนเหลี่ยม หมู่ที่ ๓ ตามแบบเทศบาลกำหนด	๕๐๐,๐๐๐ (งบ ทต.)	๕๐๐,๐๐๐ (งบ ทต.)	๕๐๐,๐๐๐ (งบ ทต.)	๕๐๐,๐๐๐ (งบ ทต.)	๕๐๐,๐๐๐ (งบ ทต.)	จำนวนรางระบายน้ำที่เพิ่มขึ้น	ประชาชนได้รับความสะดวกเนื่องจากการระบายน้ำของหมู่บ้านที่ได้รับการแก้ไข	กองช่าง
๓๐	โครงการก่อสร้างรางระบายน้ำภายในหมู่บ้าน หมู่ที่ ๔	เพื่อให้มีน้ำไหลผ่านได้สะดวกและป้องกันถนนชำรุดได้มีถนนสำหรับใช้ในการคมนาคมได้โดยสะดวก	ก่อสร้างรางระบายน้ำให้กับบ้านหนองอูยง หมู่ที่ ๔ ตามแบบ เทศบาลกำหนด	๕๐๐,๐๐๐ (งบ ทต.)	๕๐๐,๐๐๐ (งบ ทต.)	๕๐๐,๐๐๐ (งบ ทต.)	๕๐๐,๐๐๐ (งบ ทต.)	๕๐๐,๐๐๐ (งบ ทต.)	จำนวนรางระบายน้ำที่เพิ่มขึ้น	ประชาชนได้รับความสะดวกเนื่องจากการระบายน้ำของหมู่บ้านที่ได้รับการแก้ไข	กองช่าง
๓๑	โครงการก่อสร้างรางระบายน้ำภายในหมู่บ้าน หมู่ที่ ๕	เพื่อให้มีน้ำไหลผ่านได้สะดวกและป้องกันถนนชำรุดได้มีถนนสำหรับใช้ในการคมนาคมได้โดยสะดวก	ก่อสร้างรางระบายน้ำให้กับบ้านโดนน้อย หมู่ที่ ๕ ตามแบบ เทศบาลกำหนด	๕๐๐,๐๐๐ (งบ ทต.)	๕๐๐,๐๐๐ (งบ ทต.)	๕๐๐,๐๐๐ (งบ ทต.)	๕๐๐,๐๐๐ (งบ ทต.)	๕๐๐,๐๐๐ (งบ ทต.)	จำนวนรางระบายน้ำที่เพิ่มขึ้น	ประชาชนได้รับความสะดวกเนื่องจากการระบายน้ำของหมู่บ้านที่ได้รับการแก้ไข	กองช่าง
๓๒	โครงการก่อสร้างรางระบายน้ำภายในหมู่บ้าน หมู่ที่ ๖	เพื่อให้มีน้ำไหลผ่านได้สะดวกและป้องกันถนนชำรุดได้มีถนนสำหรับใช้ในการคมนาคมได้โดยสะดวก	ก่อสร้างรางระบายน้ำให้กับบ้านหนองแสง หมู่ที่ ๖ ตามแบบ เทศบาลกำหนด	๕๐๐,๐๐๐ (งบ ทต.)	๕๐๐,๐๐๐ (งบ ทต.)	๕๐๐,๐๐๐ (งบ ทต.)	๕๐๐,๐๐๐ (งบ ทต.)	๕๐๐,๐๐๐ (งบ ทต.)	จำนวนรางระบายน้ำที่เพิ่มขึ้น	ประชาชนได้รับความสะดวกเนื่องจากการระบายน้ำของหมู่บ้านที่ได้รับการแก้ไข	กองช่าง
๓๓	โครงการก่อสร้างรางระบายน้ำภายในหมู่บ้าน หมู่ที่ ๗	เพื่อให้มีน้ำไหลผ่านได้สะดวกและป้องกันถนนชำรุดได้มีถนนสำหรับใช้ในการคมนาคมได้โดยสะดวก	ก่อสร้างรางระบายน้ำให้กับบ้านบาง หมู่ที่ ๗ ตามแบบ เทศบาลกำหนด	๕๐๐,๐๐๐ (งบ ทต.)	๕๐๐,๐๐๐ (งบ ทต.)	๕๐๐,๐๐๐ (งบ ทต.)	๕๐๐,๐๐๐ (งบ ทต.)	๕๐๐,๐๐๐ (งบ ทต.)	จำนวนรางระบายน้ำที่เพิ่มขึ้น	ประชาชนได้รับความสะดวกเนื่องจากการระบายน้ำของหมู่บ้านที่ได้รับการแก้ไข	กองช่าง
๓๔	โครงการก่อสร้างรางระบายน้ำภายในหมู่บ้าน หมู่ที่ ๘	เพื่อให้มีน้ำไหลผ่านได้สะดวกและป้องกันถนนชำรุดได้มีถนนสำหรับใช้ในการคมนาคมได้โดยสะดวก	ก่อสร้างรางระบายน้ำให้กับบ้านหนองแดง หมู่ที่ ๘ ตามแบบ เทศบาลกำหนด	๕๐๐,๐๐๐ (งบ ทต.)	๕๐๐,๐๐๐ (งบ ทต.)	๕๐๐,๐๐๐ (งบ ทต.)	๕๐๐,๐๐๐ (งบ ทต.)	๕๐๐,๐๐๐ (งบ ทต.)	จำนวนรางระบายน้ำที่เพิ่มขึ้น	ประชาชนได้รับความสะดวกเนื่องจากการระบายน้ำของหมู่บ้านที่ได้รับการแก้ไข	กองช่าง

รายละเอียดโครงการพัฒนา  
แผนพัฒนาท้องถิ่น (พ.ศ. ๒๕๖๖ - ๒๕๗๐)  
เทศบาลตำบลบ้านบก อำเภอศรีสมเด็จ จังหวัดร้อยเอ็ด

ก. ยุทธศาสตร์จังหวัดที่ ๒ ยุทธศาสตร์การพัฒนาท้องถิ่น การบริการ การค้า และการลงทุน  
ข. ยุทธศาสตร์การพัฒนาองค์ประกอบท้องถิ่นในเขตจังหวัดร้อยเอ็ด ที่ ๑ พัฒนาด้านโครงสร้างพื้นฐาน  
๑. ยุทธศาสตร์ที่ ๑ การพัฒนาโครงสร้างพื้นฐาน  
๑.๒ แผนงาน อุดสาหกรรมและโยธา

ที่	โครงการ	วัตถุประสงค์	เป้าหมาย	งบประมาณและที่มา					ตัวชี้วัด (KPI)	ผลลัพธ์ที่คาดว่าจะได้รับ	หน่วยงานที่รับผิดชอบ
				๒๕๖๖ (บาท)	๒๕๖๗ (บาท)	๒๕๖๘ (บาท)	๒๕๖๙ (บาท)	๒๕๗๐ (บาท)			
๓๕	โครงการขยายถนนดินและลงท่อระบายน้ำจากบ้านนายสมหมาย สุทธิบาท ไปเชื่อมถนน หมู่ที่ ๗ ถึงวัดป่ากุง	เพื่อให้ประชาชนมีการสัญจรและ การคมนาคมที่สะดวก รวดเร็ว และได้มาตรฐาน	ขยายถนนดินและลงท่อ ระบายน้ำ กว้าง ๖ ม. ยาว ๖๐๐ ม. ตามแบบ เทศบาลกำหนด	๕๐๐,๐๐๐ (งบ ทด.)	๕๐๐,๐๐๐ (งบ ทด.)	๕๐๐,๐๐๐ (งบ ทด.)	๕๐๐,๐๐๐ (งบ ทด.)	๕๐๐,๐๐๐ (งบ ทด.)	ถนน ปลอดภัย การสัญจร	ประชาชนได้รับความสะดวก ในการคมนาคมสัญจร	กองช่าง
๓๖	โครงการขยายถนนดินและเสริมฝิงจรจตุรพัก หมู่ที่ ๖ จากที่นา นายน้อย จิตพรมมา ถึง ที่นายสงฆ์ สวัสดิ์ผล	เพื่อให้ประชาชนหมู่ที่ ๖ และ หมู่บ้านใกล้เคียงมีการคมนาคม สัญจร ได้สะดวก รวดเร็ว และได้มาตรฐาน	ขยายถนนดินและเสริมฝิงจรจตุรพัก กว้าง ๖ ม. ยาว ๑,๐๐๐ ม. ตามแบบ เทศบาลกำหนด	๕๐๐,๐๐๐ (งบ ทด.)	๕๐๐,๐๐๐ (งบ ทด.)	๕๐๐,๐๐๐ (งบ ทด.)	๕๐๐,๐๐๐ (งบ ทด.)	๕๐๐,๐๐๐ (งบ ทด.)	ถนน ปลอดภัย การสัญจร	ประชาชนได้รับความสะดวก ในการคมนาคมสัญจร	กองช่าง
๓๗	โครงการเสริมผิวแอสฟัลติก คอนกรีต บ้านบก หมู่ที่ ๗	เพื่อให้การสัญจรและการคมนาคม ของประชาชนที่สะดวก ปลอดภัย รวดเร็ว และได้มาตรฐาน	ก่อสร้างผิวจราจร แอสฟัลติกคอนกรีต ตามแบบเทศบาลกำหนด	๕,๐๐๐,๐๐๐ (งบ ทด.)	๕,๐๐๐,๐๐๐ (งบ ทด.)	๕,๐๐๐,๐๐๐ (งบ ทด.)	๕,๐๐๐,๐๐๐ (งบ ทด.)	๕,๐๐๐,๐๐๐ (งบ ทด.)	ถนนได้รับ การพัฒนา เพิ่มมากขึ้น	ประชาชนได้รับความสะดวก รวดเร็วในการสัญจรไปมา	กองช่าง
๓๘	โครงการเสริมผิวแอสฟัลติก คอนกรีต บ้านโนนเหล็ก หมู่ที่ ๓	เพื่อให้การสัญจรและการคมนาคม ของประชาชนที่สะดวก ปลอดภัย รวดเร็ว และได้มาตรฐาน	ก่อสร้างผิวจราจร แอสฟัลติกคอนกรีต ตามแบบเทศบาลกำหนด	๒,๐๐๐,๐๐๐ (งบ ทด.)	๒,๐๐๐,๐๐๐ (งบ ทด.)	๒,๐๐๐,๐๐๐ (งบ ทด.)	๒,๐๐๐,๐๐๐ (งบ ทด.)	๒,๐๐๐,๐๐๐ (งบ ทด.)	ถนนได้รับ การพัฒนา เพิ่มมากขึ้น	ประชาชนได้รับความสะดวก รวดเร็วในการสัญจรไปมา	กองช่าง
๓๙	โครงการซ่อมแซมระบบประปา หมู่บ้าน หมู่ที่ ๖ บ้านหนองแสง	เพื่อให้ประชาชนมีน้ำเพื่อการอุปโภค บริโภคที่สะอาดถูกหลักอนามัย	ปรับปรุงซ่อมแซม ระบบประปา หมู่ที่ ๖	๑๐๐,๐๐๐ (งบ ทด.)	๑๐๐,๐๐๐ (งบ ทด.)	๑๐๐,๐๐๐ (งบ ทด.)	๑๐๐,๐๐๐ (งบ ทด.)	๑๐๐,๐๐๐ (งบ ทด.)	มีน้ำอุปโภค ได้คุณภาพ	ประชาชนได้น้ำที่สะอาด การอุปโภค บริโภคที่สะอาด	กองช่าง

รายละเอียดโครงการพัฒนา  
แผนพัฒนาท้องถิ่น (พ.ศ. ๒๕๖๖ - ๒๕๗๐)  
เทศบาลตำบลบ้านบาก อำเภอศรีสมเด็จ จังหวัดร้อยเอ็ด

- ก. ยุทธศาสตร์จังหวัดที่ ๒ ยกระดับการท่องเที่ยว การบริการ การค้า และการลงทุน  
ข. ยุทธศาสตร์การพัฒนาองค์การบริหารส่วนท้องถิ่นในเขตจังหวัดร้อยเอ็ด ที่ ๑ พัฒนาด้านโครงสร้างพื้นฐาน  
๑. ยุทธศาสตร์ที่ ๑ การพัฒนาโครงสร้างพื้นฐาน  
๑.๒ แผนงาน อุดสาหกรรมและโยธา

ที่	โครงการ	วัตถุประสงค์	เป้าหมาย	งบประมาณและที่มา					ตัวชี้วัด (KPI)	ผลลัพธ์ที่คาดว่าจะได้รับ	หน่วยงานที่รับผิดชอบ
				๒๕๖๖ (บาท)	๒๕๖๗ (บาท)	๒๕๖๘ (บาท)	๒๕๖๙ (บาท)	๒๕๗๐ (บาท)			
๔๐	โครงการลงทุนซ่อมแซมถนนในเขตเทศบาลตำบลบ้านบาก	เพื่อให้ประชาชนได้รับความสะดวกในการสัญจรและเพื่อเป็นการขยายน้ำ	ลงทุนซ่อมแซมถนนพื้นที่ที่ได้รับการสำรวจ	๘๐๐,๐๐๐ (งบ ทต.)	๘๐๐,๐๐๐ (งบ ทต.)	๘๐๐,๐๐๐ (งบ ทต.)	๘๐๐,๐๐๐ (งบ ทต.)	๘๐๐,๐๐๐ (งบ ทต.)	จำนวนท่อระบายน้ำที่เพิ่มขึ้น	ประชาชนได้รับความสะดวก รวดเร็ว ในการคมนาคม และสัญจร	กองช่าง
๔๑	โครงการเสริมผิวแอสฟัลติก คอนกรีต บ้านหนองผักตบ หมู่ที่ ๑	เพื่อให้ประชาชนหมู่ที่ ๑ และหมู่บ้านใกล้เคียงมีการคมนาคม สัญจร ได้สะดวก รวดเร็ว และได้มาตรฐาน	เสริมผิวแอสฟัลติกคอนกรีต บ้านหนองผักตบ หมู่ที่ ๑ รอบหมู่บ้าน ตามแบบ ทต.บ้านบาก	๕๐๐,๐๐๐ (งบ ทต.)	๕๐๐,๐๐๐ (งบ ทต.)	๕๐๐,๐๐๐ (งบ ทต.)	๕๐๐,๐๐๐ (งบ ทต.)	๕๐๐,๐๐๐ (งบ ทต.)	จำนวนถนนที่เพิ่มขึ้น	ครัวเรือนมีการคมนาคมที่ สะดวก รวดเร็ว ได้มาตรฐาน	กองช่าง
๔๒	โครงการเสริมผิวแอสฟัลติก คอนกรีต บ้านโนนทัน หมู่ที่ ๒	เพื่อให้ประชาชนหมู่ที่ ๒ และหมู่บ้านใกล้เคียงมีการคมนาคม สัญจร ได้สะดวก รวดเร็ว และได้มาตรฐาน	เสริมผิวแอสฟัลติกคอนกรีต บ้านโนนทัน หมู่ที่ ๒ รอบหมู่บ้าน ตามแบบ ทต.บ้านบาก	๕๐๐,๐๐๐ (งบ ทต.)	๕๐๐,๐๐๐ (งบ ทต.)	๕๐๐,๐๐๐ (งบ ทต.)	๕๐๐,๐๐๐ (งบ ทต.)	๕๐๐,๐๐๐ (งบ ทต.)	จำนวนถนนที่เพิ่มขึ้น	ครัวเรือนมีการคมนาคมที่ สะดวก รวดเร็ว ได้มาตรฐาน	กองช่าง
๔๓	โครงการเสริมถนนลูกรังจากบ้านหนองผักตบไปถึงบ้านศรีโพธิ์ทอง	เพื่อให้ประชาชนในมีการคมนาคม และการสัญจรไปมาได้ สะดวก รวดเร็ว และได้มาตรฐาน	เสริมผิวถนนลูกรัง กว้าง ๕ ม. ยาว ๑,๓๐๐ ม. ตามแบบเทศบาลกำหนด	๓๐๐,๐๐๐ (งบ ทต.)	๓๐๐,๐๐๐ (งบ ทต.)	๓๐๐,๐๐๐ (งบ ทต.)	๓๐๐,๐๐๐ (งบ ทต.)	๓๐๐,๐๐๐ (งบ ทต.)	จำนวนถนนที่เพิ่มขึ้น	ประชาชนได้รับความสะดวก รวดเร็ว ในการคมนาคม และมีถนนที่ได้มาตรฐานใช้	กองช่าง
๔๔	โครงการขยายถนนดินพ้อมลงท่อระบายน้ำเส้นทางจากสี่แยก หลิ่ง ร.บ้านบากหนองแดง ไปที่นาบยโฮม กตสหพรมมา	เพื่อให้ประชาชนหมู่ที่ ๒ และหมู่บ้านใกล้เคียงมีการคมนาคม สัญจร ได้สะดวก รวดเร็ว และได้มาตรฐาน	ขยายถนนดินและลงท่อระบายน้ำ กว้าง ๕ ม. ยาว ๔๐๐ ม. ตามแบบ เทศบาลกำหนด	๓๒๐,๐๐๐ (งบ ทต.)	๓๒๐,๐๐๐ (งบ ทต.)	๓๒๐,๐๐๐ (งบ ทต.)	๓๒๐,๐๐๐ (งบ ทต.)	๓๒๐,๐๐๐ (งบ ทต.)	ถนนปลอดภัยต่อการสัญจร	ประชาชนได้รับความสะดวก รวดเร็ว ในการคมนาคม และมีถนนที่ได้มาตรฐานใช้	กองช่าง



รายละเอียดโครงการพัฒนา  
แผนพัฒนาท้องถิ่น (พ.ศ. ๒๕๖๖ - ๒๕๗๐)  
เทศบาลตำบลบ้านบาก อำเภอศรีสมเด็จ จังหวัดร้อยเอ็ด

ก. ยุทธศาสตร์จังหวัดที่ ๒ ยกระดับการท่องเที่ยว การบริการ การค้า และการลงทุน  
ข. ยุทธศาสตร์การพัฒนาองค์กรปกครองส่วนท้องถิ่นในเขตจังหวัดร้อยเอ็ด ที่ ๑ พัฒนาด้านโครงสร้างพื้นฐาน  
๑. ยุทธศาสตร์ที่ ๑ การพัฒนาโครงสร้างพื้นฐาน  
๑.๒ แผนงาน อุตสาหกรรมและโยธา

ที่	โครงการ	วัตถุประสงค์	เป้าหมาย	งบประมาณและที่มา					ตัวชี้วัด (KPI)	ผลลัพธ์ที่คาดว่าจะได้รับ	หน่วยงานที่รับผิดชอบ
				๒๕๖๖ (บาท)	๒๕๖๗ (บาท)	๒๕๖๘ (บาท)	๒๕๖๙ (บาท)	๒๕๗๐ (บาท)			
๔๕	โครงการเสริมผิวแอสฟัลติกคอนกรีต บ้านหนองแวง หมู่ที่ ๖	เพื่อให้ประชาชนในหมู่ที่ ๖ และหมู่บ้านใกล้เคียงได้มีถนนสำหรับเดินทางสะดวก และรวดเร็ว	เสริมผิวแอสฟัลติกคอนกรีต บ้านหนองแวง หมู่ที่ ๖ รอบหมู่บ้าน	๔๐๐,๐๐๐ (งบ ทด.)	๕๐๐,๐๐๐ (งบ ทด.)	๕๐๐,๐๐๐ (งบ ทด.)	๕๐๐,๐๐๐ (งบ ทด.)	๒๕๖๖ (บาท)	จำนวนถนนที่เพิ่มขึ้น	ครัวเรือนมีการคมนาคมที่สะดวก รวดเร็ว ได้มาตรฐาน	กองช่าง
๔๖	โครงการก่อสร้างถนน คสล. หมู่ที่ ๑ จากหน้าบ้านนาสีทอง สมรัตน์ ถึงบ้านนาหนองแปง ระดรงค์	เพื่อให้ประชาชนในหมู่ที่ ๑ และหมู่บ้านใกล้เคียงได้มีถนนสำหรับเดินทางสะดวก และรวดเร็ว	ก่อสร้างถนน คสล. กว้าง ๒ ม. ยาว ๑๓๕ ม. ตามแบบเทศบาลกำหนด	๒๑๐,๐๐๐ (งบ ทด.)	๒๑๐,๐๐๐ (งบ ทด.)	๒๑๐,๐๐๐ (งบ ทด.)	๒๑๐,๐๐๐ (งบ ทด.)	๒๕๖๖ (บาท)	จำนวนถนนที่เพิ่มขึ้น	ประชาชนได้รับความสะดวก รวดเร็ว ในการคมนาคม และมีถนนที่ได้มาตรฐานใช้	กองช่าง
๔๗	โครงการเสริมผิวจราจรลูกรัง หมู่ที่ ๖ จากสามแยกข้างที่นาบางหมู่ที่ ๓ จนถึงบ้านงน้อย ฉวีวัน	เพื่อให้ประชาชนหมู่ที่ ๖ และหมู่บ้านใกล้เคียงมีการคมนาคมสัญจร ได้สะดวก รวดเร็ว และได้มาตรฐาน	ขยายถนนดินและเสริมผิวลูกรัง กว้าง ๕ ม. ยาว ๙๐๐ ม. ตามแบบเทศบาลกำหนด	๓๐๐,๐๐๐ (งบ ทด.)	๓๐๐,๐๐๐ (งบ ทด.)	๓๐๐,๐๐๐ (งบ ทด.)	๓๐๐,๐๐๐ (งบ ทด.)	๒๕๖๖ (บาท)	ถนนปลอดภัยต่อการสัญจร	ประชาชนได้รับความสะดวก ในการคมนาคมสัญจร	กองช่าง
๔๘	โครงการก่อสร้างรางระบายน้ำเส้นบ้านนาสว่าง สดมภ์เกษถึงบ้าน นายไพฑูริย์ น้อยบัวด	เพื่อให้ไม่ไหลท่วมได้สะดวกและป้องกันถนนชำรุดได้ และถนนใช้ในการคมนาคมได้โดยสะดวก	ก่อสร้างรางระบายน้ำให้กับ หมู่ที่ ๔ บ้านหนองคูยาง ตามแบบเทศบาลกำหนด	๕๐๐,๐๐๐ (งบ ทด.)	๕๐๐,๐๐๐ (งบ ทด.)	๕๐๐,๐๐๐ (งบ ทด.)	๕๐๐,๐๐๐ (งบ ทด.)	๒๕๖๗ (บาท)	จำนวนท่อระบายน้ำเพิ่มขึ้น	ประชาชนได้รับความสะดวก เนื่องจากการระบายน้ำของหมู่บ้านที่ได้รับการแก้ไข	กองช่าง
๔๙	โครงการซ่อมแซมถนนลูกรังเส้นหนองส้มโอม จากบ้านหนองผักตบถึงหนองส้มโอง	เพื่อให้ประชาชนใน มีการคมนาคม และการสัญจรไปมาได้ สะดวก รวดเร็ว และได้มาตรฐาน	ซ่อมแซมถนนลูกรัง กว้าง ๓ ม. ยาว ๖๐๐ ม. ตามแบบเทศบาลกำหนด	๑๗๐,๐๐๐ (งบ ทด.)	๑๗๐,๐๐๐ (งบ ทด.)	๑๗๐,๐๐๐ (งบ ทด.)	๑๗๐,๐๐๐ (งบ ทด.)	๒๕๖๖ (บาท)	จำนวนถนนที่เพิ่มขึ้น	ประชาชนได้รับความสะดวก และมีถนนที่ได้มาตรฐาน	กองช่าง

รายละเอียดโครงการพัฒนา  
แผนพัฒนาท้องถิ่น (พ.ศ. ๒๕๖๖ - ๒๕๗๐)  
เทศบาลตำบลบ้านบาก อำเภอสหัสขันธ์ จังหวัดร้อยเอ็ด

ก. ยุทธศาสตร์จังหวัดที่ ๒ ยุทธศาสตร์การท่องเที่ยว การบริการ การค้า และการลงทุน

ข. ยุทธศาสตร์การพัฒนาองค์กรปกครองส่วนท้องถิ่นในเขตจังหวัดร้อยเอ็ด ที่ ๑ พัฒนาด้านโครงสร้างพื้นฐาน

๑. ยุทธศาสตร์ที่ ๑ การพัฒนาโครงสร้างพื้นฐาน

๑.๒ แผนงาน อุตสาหกรรมและโยธา

ที่	โครงการ	วัตถุประสงค์	เป้าหมาย	งบประมาณและที่มา					ตัวชี้วัด (KPI)	ผลลัพธ์ที่คาดว่าจะได้รับ	หน่วยงานที่รับผิดชอบ
				๒๕๖๖ (บาท)	๒๕๖๗ (บาท)	๒๕๖๘ (บาท)	๒๕๖๙ (บาท)	๒๕๗๐ (บาท)			
๕๐	โครงการก่อสร้างระบบน้ำเสียน้ำประปา สดมพฤษ์ถึงบ้าน นายไพฑูริย์ น้อยวิล	เพื่อให้มีแหล่งน้ำสะอาดได้ และถนอมใช้ในการคมนาคมได้ด้วยสะดวก	ก่อสร้างรางระบายน้ำให้กับ หมู่ที่ ๔ บ้านหนองคูยาง ตามแบบเทศบาลกำหนด	๕๐๐,๐๐๐ (งบ ทด.)	๕๐๐,๐๐๐ (งบ ทด.)	๕๐๐,๐๐๐ (งบ ทด.)	๕๐๐,๐๐๐ (งบ ทด.)	๕๐๐,๐๐๐ (งบ ทด.)	จำนวนท่อระบายน้ำเพิ่มขึ้น	ประชาชนได้รับความสะดวก เนื่องจากภาระบายน้ำของหมู่บ้านที่ได้รับการแก้ไข	กองช่าง
๕๑	โครงการก่อสร้างถนน คลส. รอบหนองน้ำสาธารณะประโยชน์บ้านโนนทัน หมู่ที่ ๒	เพื่อให้ประชาชนใน มีการคมนาคม และการสัญจรไปมาได้ สะดวก รวดเร็ว และได้มาตรฐาน	ก่อสร้างถนน คลส. กว้าง ๔ ม. ยาว ๔๕๐ ม. ตามแบบเทศบาลกำหนด	๑,๑๐๐,๐๐๐ (งบ ทด.)	๑,๑๐๐,๐๐๐ (งบ ทด.)	๑,๑๐๐,๐๐๐ (งบ ทด.)	๑,๑๐๐,๐๐๐ (งบ ทด.)	๑,๑๐๐,๐๐๐ (งบ ทด.)	จำนวนถนนที่เพิ่มขึ้น	ประชาชนได้รับความสะดวก รวดเร็ว ในการคมนาคม และมีถนนที่ได้มาตรฐานใช้	กองช่าง
๕๒	โครงการเสริมฝั่งเอสสิติกคอมกรีตรอบหมู่บ้าน บ้านโนนทัน หมู่ที่ ๒	เพื่อให้ประชาชนใน มีการคมนาคม และการสัญจรไปมาได้ สะดวก รวดเร็ว และได้มาตรฐาน	เสริมฝั่งเอสสิติกคอมกรีต กว้าง ๔ ม. ยาว ๑,๑๐๐ ม. ตามแบบเทศบาลกำหนด	๑,๓๐๐,๐๐๐ (งบ ทด.)	๑,๓๐๐,๐๐๐ (งบ ทด.)	๑,๓๐๐,๐๐๐ (งบ ทด.)	๑,๓๐๐,๐๐๐ (งบ ทด.)	๑,๓๐๐,๐๐๐ (งบ ทด.)	จำนวนถนนที่เพิ่มขึ้น	ประชาชนได้รับความสะดวก รวดเร็ว ในการคมนาคม และมีถนนที่ได้มาตรฐานใช้	กองช่าง
๕๓	โครงการก่อสร้างถนน คลส. รอบหนองน้ำสาธารณะประโยชน์บ้านบาก หมู่ที่ ๗	เพื่อให้ประชาชนใน มีการคมนาคม และการสัญจรไปมาได้ สะดวก รวดเร็ว และได้มาตรฐาน	ก่อสร้างถนน คลส. กว้าง ๔ ม. ยาว ๖๐๐ ม. หน้า ๐.๑๕ ม. ตามแบบเทศบาลกำหนด	๑,๕๐๐,๐๐๐ (งบ ทด.)	๑,๕๐๐,๐๐๐ (งบ ทด.)	๑,๕๐๐,๐๐๐ (งบ ทด.)	๑,๕๐๐,๐๐๐ (งบ ทด.)	๑,๕๐๐,๐๐๐ (งบ ทด.)	จำนวนถนนที่เพิ่มขึ้น	ประชาชนได้รับความสะดวก รวดเร็ว ในการคมนาคม และมีถนนที่ได้มาตรฐานใช้	กองช่าง
๕๔	โครงการก่อสร้างถนน คลส. เส้นทางรอบบริเวณหนองน้ำสาธารณะประโยชน์ หมู่ที่ ๘	เพื่อให้ประชาชนใน มีการคมนาคม และการสัญจรไปมาได้ สะดวก รวดเร็ว และได้มาตรฐาน	ก่อสร้างถนน คลส. กว้าง ๔ ม. ยาว ๖๐๐ ม. หน้า ๐.๑๕ ม. ตามแบบเทศบาลกำหนด	๑,๕๐๐,๐๐๐ (งบ ทด.)	๑,๕๐๐,๐๐๐ (งบ ทด.)	๑,๕๐๐,๐๐๐ (งบ ทด.)	๑,๕๐๐,๐๐๐ (งบ ทด.)	๑,๕๐๐,๐๐๐ (งบ ทด.)	จำนวนถนนที่เพิ่มขึ้น	ประชาชนได้รับความสะดวก รวดเร็ว ในการคมนาคม และมีถนนที่ได้มาตรฐานใช้	กองช่าง
๕๕	โครงการก่อสร้างถนนลูกรัง ๖.๖ จากที่นายอำเภอ น้อยวิล ไปตั้งที่นายประวาศ จีรังอัมเพ็ง	เพื่อให้ประชาชนมีการคมนาคม และการสัญจรไปมาได้สะดวก รวดเร็ว และได้มาตรฐาน	ก่อสร้างถนนลูกรัง กว้าง ๕ ม. ยาว ๒๕๐ ม. ตามแบบเทศบาลกำหนด	๑๒๐,๐๐๐ (งบ ทด.)	๑๒๐,๐๐๐ (งบ ทด.)	๑๒๐,๐๐๐ (งบ ทด.)	๑๒๐,๐๐๐ (งบ ทด.)	๑๒๐,๐๐๐ (งบ ทด.)	จำนวนถนนที่เพิ่มขึ้น	ประชาชนได้รับความสะดวก รวดเร็ว ในการคมนาคม และมีถนนที่ได้มาตรฐานใช้	กองช่าง

รายละเอียดโครงการพัฒนา

แผนพัฒนาท้องถิ่น (พ.ศ. ๒๕๖๖ - ๒๕๗๐)

เทศบาลตำบลบ้านนา อำเภอศรีสมเด็จ จังหวัดร้อยเอ็ด

ก. ยุทธศาสตร์จังหวัดที่ ๒ ยุทธศาสตร์การท่องเที่ยว การบริการ การค้า และการลงทุน

ข. ยุทธศาสตร์การพัฒนาองค์กรปกครองส่วนท้องถิ่นในเขตจังหวัดร้อยเอ็ด ที่ ๑ พัฒนาด้านโครงสร้างพื้นฐาน

๑. ยุทธศาสตร์ที่ ๑ การพัฒนาโครงสร้างพื้นฐาน

๑.๒ แผนงาน อุตสาหกรรมและโยธา

ที่	โครงการ	วัตถุประสงค์	เป้าหมาย	งบประมาณและที่มา					ตัวชี้วัด (KPI)	ผลลัพธ์ที่คาดว่าจะได้รับ	หน่วยงานที่รับผิดชอบ
				๒๕๖๖ (บาท)	๒๕๖๗ (บาท)	๒๕๖๘ (บาท)	๒๕๖๙ (บาท)	๒๕๗๐ (บาท)			
๕๖	โครงการติดตั้งไฟฟ้าส่องสว่างสาธารณะตามหมู่บ้านหนองคูยาง หมู่ที่ ๔	เพื่อให้มีความปลอดภัยในการสัญจรไปมาของประชาชนที่ใช้เส้นทางสัญจร	ขยายไฟฟ้าส่องสว่างสาธารณะตามจุดต่าง ๆ ภายในหมู่บ้าน หมู่ที่ ๔	๕๐๐,๐๐๐ (งบ ทต.)	๕๐๐,๐๐๐ (งบ ทต.)	๕๐๐,๐๐๐ (งบ ทต.)	๕๐๐,๐๐๐ (งบ ทต.)	๕๐๐,๐๐๐ (งบ ทต.)	มีแสงส่องสว่างทั่วถึง	ประชาชนมีไฟฟ้าส่องสว่างและปลอดภัยจากการสัญจรในการใช้รถใช้ถนน	กองช่าง
๕๗	โครงการติดตั้งไฟฟ้าส่องสว่างสาธารณะตามหมู่บ้านบ้านดอนน้อย หมู่ที่ ๕	เพื่อให้มีความปลอดภัยในการสัญจรไปมาของประชาชนที่ใช้เส้นทางสัญจร	ขยายไฟฟ้าส่องสว่างสาธารณะตามจุดต่าง ๆ ภายในหมู่บ้าน หมู่ที่ ๕	๕๐๐,๐๐๐ (งบ ทต.)	๕๐๐,๐๐๐ (งบ ทต.)	๕๐๐,๐๐๐ (งบ ทต.)	๕๐๐,๐๐๐ (งบ ทต.)	๕๐๐,๐๐๐ (งบ ทต.)	มีแสงส่องสว่างทั่วถึง	ประชาชนมีไฟฟ้าส่องสว่างและปลอดภัยจากการสัญจรในการใช้รถใช้ถนน	กองช่าง
๕๘	โครงการก่อสร้างรางระบายน้ำภายในหมู่บ้าน บ้านโนนเหลี่ยม หมู่ที่ ๓	เพื่อให้พื้นที่ผ่านได้สะดวกและป้องกันถนนชำรุดได้ และถนนใช้ในการคมนาคมได้โดยสะดวก	ก่อสร้างรางระบายน้ำให้กับ หมู่ที่ ๓ บ้านโนนเหลี่ยม ตามแบบเทศบาลกำหนด	๔๐๐,๐๐๐ (งบ ทต.)	๔๐๐,๐๐๐ (งบ ทต.)	๔๐๐,๐๐๐ (งบ ทต.)	๔๐๐,๐๐๐ (งบ ทต.)	๔๐๐,๐๐๐ (งบ ทต.)	จำนวนท่อระบายน้ำเพิ่มขึ้น	ประชาชนได้รับความสะดวกเนื่องจากกระแสน้ำของหมู่บ้านที่ได้รับการแก้ไข	กองช่าง
๕๙	โครงการก่อสร้างถนน คสล. บ้านหนองแวง หมู่ที่ ๖ ไปบ้านบุมะเขือ หมู่ที่ ๑๒ ต.ศรีสมเด็จ	เพื่อให้ประชาชนในหมู่ที่ ๖ และหมู่บ้านใกล้เคียงได้มีถนนสำหรับใช้ในการคมนาคมที่ได้มาตรฐาน สะดวก และรวดเร็ว	ก่อสร้าง คสล. กว้าง ๔ ม. ยาว ๕๐๐ ม. หน้า ๐.๑๕ ม. ตามแบบ เทศบาลกำหนด	๑,๕๐๐,๐๐๐ (งบ ทต.)	๑,๕๐๐,๐๐๐ (งบ ทต.)	๑,๕๐๐,๐๐๐ (งบ ทต.)	๑,๕๐๐,๐๐๐ (งบ ทต.)	๑,๕๐๐,๐๐๐ (งบ ทต.)	จำนวนถนนที่เพิ่มขึ้น	ประชาชนในตำบลบ้านนา และหมู่บ้านใกล้เคียงมีการสัญจรไปมาที่สะดวก รวดเร็ว และได้มาตรฐาน	กองช่าง
๖๐	โครงการก่อสร้างถนน คสล. บ้านหนองแวง หมู่ที่ ๖ ไปบ้านหนองแวง หมู่ที่ ๙ ต.ศรีสมเด็จ	เพื่อให้ประชาชนในหมู่ที่ ๖ และหมู่บ้านใกล้เคียงได้มีถนนสำหรับใช้ในการคมนาคมที่ได้มาตรฐาน สะดวก และรวดเร็ว	ก่อสร้าง คสล. กว้าง ๔ ม. ยาว ๓๐๐ ม. หน้า ๐.๑๕ ม. ตามแบบ เทศบาลกำหนด	๗๕๐,๐๐๐ (งบ ทต.)	๗๕๐,๐๐๐ (งบ ทต.)	๗๕๐,๐๐๐ (งบ ทต.)	๗๕๐,๐๐๐ (งบ ทต.)	๗๕๐,๐๐๐ (งบ ทต.)	จำนวนถนนที่เพิ่มขึ้น	ประชาชนในตำบลบ้านนา และหมู่บ้านใกล้เคียงมีการสัญจรไปมาที่สะดวก รวดเร็ว และได้มาตรฐาน	กองช่าง

รายละเอียดโครงการพัฒนา

แผนพัฒนาท้องถิ่น (พ.ศ. ๒๕๖๖ - ๒๕๗๐)

เทศบาลตำบลบ้านนา อําเภอศรีสมเด็จ จังหวัดร้อยเอ็ด

ก. ยุทธศาสตร์จังหวัดที่ ๒ ยุทธศาสตร์การท่องเที่ยว การบริการ การค้า และการลงทุน

ข. ยุทธศาสตร์การพัฒนาองค์กรปกครองส่วนท้องถิ่นในเขตจังหวัดร้อยเอ็ด ที่ ๑ พัฒนาด้านโครงสร้างพื้นฐาน

๑. ยุทธศาสตร์ที่ ๑ การพัฒนาโครงสร้างพื้นฐาน

๑.๒ แผนงาน อุตสาหกรรมและโยธา

ที่	โครงการ	วัตถุประสงค์	เป้าหมาย	งบประมาณและที่มา					ตัวชี้วัด (KPI)	ผลลัพธ์ที่คาดว่าจะได้รับ	หน่วยงานที่รับผิดชอบ
				๒๕๖๖ (บาท)	๒๕๖๗ (บาท)	๒๕๖๘ (บาท)	๒๕๖๙ (บาท)	๒๕๗๐ (บาท)			
๖๑	โครงการเสริมผิวแอสฟัลติกคอนกรีต บ้านนา หมู่ที่ ๗	เพื่อให้ประชาชนหมู่ที่ ๗ และหมู่บ้านใกล้เคียงมีการคมนาคม และสัญจรไปมาได้สะดวก รวดเร็ว และได้มาตรฐาน	เสริมผิวแอสฟัลติกคอนกรีต บ้านนา หมู่ที่ ๗ รอบหมู่บ้าน	๕๐๐,๐๐๐ (งบ ทด.)	๕๐๐,๐๐๐ (งบ ทด.)	๕๐๐,๐๐๐ (งบ ทด.)	๕๐๐,๐๐๐ (งบ ทด.)	๕๐๐,๐๐๐ (งบ ทด.)	จำนวนถนนที่เพิ่มขึ้น	ครัวเรือนมีการคมนาคมที่สะดวก รวดเร็ว ได้มาตรฐาน	กองช่าง
๖๒	โครงการติดตั้งไฟฟ้าส่องสว่างสาธารณะตามหมู่บ้าน โนนเหียง หมู่ที่ ๓	เพื่อให้มีความปลอดภัยในการสัญจรไปมาของประชาชนที่ใช้เส้นทางสัญจร	ขยายไฟฟ้าส่องสว่างสาธารณะตามจุดต่าง ๆ ภายในหมู่บ้าน หมู่ที่ ๓	๕๐๐,๐๐๐ (งบ ทด.)	๕๐๐,๐๐๐ (งบ ทด.)	๕๐๐,๐๐๐ (งบ ทด.)	๕๐๐,๐๐๐ (งบ ทด.)	๕๐๐,๐๐๐ (งบ ทด.)	มีแสงส่องสว่างทั่วถึง	ประชาชนมีไฟฟ้าส่องสว่างและปลอดภัยจากการสัญจรในการใช้รถใช้ถนน	กองช่าง
๖๓	โครงการติดตั้งไฟฟ้าส่องสว่างสาธารณะตามหมู่บ้าน บ้านโนนทัน หมู่ที่ ๒	เพื่อให้มีความปลอดภัยในการสัญจรไปมาของประชาชนที่ใช้เส้นทางสัญจร	ขยายไฟฟ้าส่องสว่างสาธารณะตามจุดต่าง ๆ ภายในหมู่บ้าน หมู่ที่ ๒	๕๐๐,๐๐๐ (งบ ทด.)	๕๐๐,๐๐๐ (งบ ทด.)	๕๐๐,๐๐๐ (งบ ทด.)	๕๐๐,๐๐๐ (งบ ทด.)	๕๐๐,๐๐๐ (งบ ทด.)	มีแสงส่องสว่างทั่วถึง	ประชาชนมีไฟฟ้าส่องสว่างและปลอดภัยจากการสัญจรในการใช้รถใช้ถนน	กองช่าง
๖๔	โครงการก่อสร้างลานคอนกรีต เอนกประสงค์ ณ บริเวณด้านทิศตะวันออกของท่าสาธารณะประโยชน์ บ้านโนนทัน หมู่ที่ ๒	เพื่อให้ประชาชนมีลานเอนกประสงค์ในการจัดประเพณี โครงการ และกิจกรรมต่างๆ ร่วมทั้งใช้งานด้านอื่นๆ	ก่อสร้างลานคอนกรีต เอนกประสงค์ พื้นที่ ๑,๖๐๐ ตาราง ม. หน้า ๐.๑๕๕ ม.	๑๒๐,๐๐๐ (งบ ทด.)	๑๒๐,๐๐๐ (งบ ทด.)	๑๒๐,๐๐๐ (งบ ทด.)	๑๒๐,๐๐๐ (งบ ทด.)	๑๒๐,๐๐๐ (งบ ทด.)	มีพื้นที่ใช้ประโยชน์ในหมู่บ้าน	เพื่อให้ประชาชนมีพื้นที่ในการจัดกิจกรรมต่างๆ ในหมู่บ้าน	กองช่าง
๖๕	โครงการก่อสร้างถนนลูกรังลำห้วยย่อย บ้านหนองคูยาง หมู่ที่ ๔	เพื่อให้ประชาชนใน มีการคมนาคม และการสัญจรไปมาได้สะดวก รวดเร็ว และได้มาตรฐาน	ก่อสร้างถนนลูกรัง บ้านหนองคูยาง หมู่ที่ ๔	๑๕๐,๐๐๐ (งบ ทด.)	๑๕๐,๐๐๐ (งบ ทด.)	๑๕๐,๐๐๐ (งบ ทด.)	๑๕๐,๐๐๐ (งบ ทด.)	๑๕๐,๐๐๐ (งบ ทด.)	จำนวนถนนที่เพิ่มขึ้น	ประชาชนได้รับความสะดวก รวดเร็ว ในการคมนาคม และมีถนนที่ได้มาตรฐานใช้	กองช่าง

รายละเอียดโครงการพัฒนา  
แผนพัฒนาท้องถิ่น (พ.ศ. ๒๕๖๖ - ๒๕๗๐)  
เทศบาลตำบลบ้านบาก อำเภอสหัสขันธ์ จังหวัดร้อยเอ็ด

ก. ยุทธศาสตร์จังหวัดที่ ๒ ยุทธศาสตร์การพัฒนาองค์กรปกครองส่วนท้องถิ่นในเขตจังหวัดร้อยเอ็ด ที่ ๑ พัฒนาด้านโครงสร้างพื้นฐาน  
ข. ยุทธศาสตร์การพัฒนาองค์กรปกครองส่วนท้องถิ่นในเขตจังหวัดร้อยเอ็ด ที่ ๑ พัฒนาด้านโครงสร้างพื้นฐาน  
๑. ยุทธศาสตร์ที่ ๑ การพัฒนากีฬาสร้างพื้นฐาน  
๑.๒ แผนงาน อุตสาหกรรมและโยธา

ที่	โครงการ	วัตถุประสงค์	เป้าหมาย	งบประมาณและที่มา					ตัวชี้วัด (KPI)	ผลลัพธ์ที่คาดว่าจะได้รับ	หน่วยงานที่รับผิดชอบ
				๒๕๖๖ (บาท)	๒๕๖๗ (บาท)	๒๕๖๘ (บาท)	๒๕๖๙ (บาท)	๒๕๗๐ (บาท)			
๖๖	โครงการก่อสร้างรางระบายน้ำภายในหมู่บ้านหนองคู หมู่ที่ ๔ บ้านหนองคู ตำบลบ้านบาก	เพื่อให้มีไหลผ่านได้สะดวกและป้องกันถนนชำรุดได้ และถนนใช้ในการคมนาคมได้โดยสะดวก	ก่อสร้างรางระบายน้ำให้กับ หมู่ที่ ๔ บ้านหนองคู ตามแบบเทศบาลกำหนด	๕๐๐,๐๐๐ (งบ ทต.)	๕๐๐,๐๐๐ (งบ ทต.)	๕๐๐,๐๐๐ (งบ ทต.)	๕๐๐,๐๐๐ (งบ ทต.)	๕๐๐,๐๐๐ (งบ ทต.)	จำนวนท่อระบายน้ำเพิ่มขึ้น	ประชาชนได้รับความสะดวก เนื่องจากการระบายน้ำของหมู่บ้านที่ได้รับการแก้ไข	กองช่าง
๖๗	โครงการก่อสร้างรางระบายน้ำบ้านบาก ม.๗ (เริ่มจากสี่แยกหน้าวัดบ้านบาก ไปบ้านโพนน้อย ม.๕ เชื่อมทางหลวงชนบท )	เพื่อให้มีไหลผ่านได้สะดวกและป้องกันถนนชำรุดได้ และถนนใช้ในการคมนาคมได้โดยสะดวก	ก่อสร้างรางระบายน้ำ กว้าง ๐.๓๖ ม. ยาว ๑๓๔ ม. ตามแบบ เทศบาลกำหนด	๕๐๐,๐๐๐ (งบ ทต.)	๕๐๐,๐๐๐ (งบ ทต.)	๕๐๐,๐๐๐ (งบ ทต.)	๕๐๐,๐๐๐ (งบ ทต.)	๕๐๐,๐๐๐ (งบ ทต.)	จำนวนท่อระบายน้ำเพิ่มขึ้น	ประชาชนได้รับความสะดวก เนื่องจากการระบายน้ำของหมู่บ้านที่ได้รับการแก้ไข	กองช่าง
๖๘	โครงการก่อสร้างรางระบายน้ำ ค.ส.ล. บ้านบาก ม.๗ (เริ่มจากสี่แยกหน้าบ้านมดล อ.ทวิกุล ไปเชื่อมรางระบายน้ำทางหลวงชนบท หน้าบ้านนาวงกาญจนา วรยุทธ )	เพื่อให้มีไหลผ่านได้สะดวกและป้องกันถนนชำรุดได้ และถนนใช้ในการคมนาคมได้โดยสะดวก	ก่อสร้างรางระบายน้ำให้กับ ขนาดกว้าง ๐.๓๖ ม. ยาว ๓๐.๐๐ ม. ตามแบบเทศบาลกำหนด	๒๐๐,๐๐๐ (งบ ทต.)	๒๐๐,๐๐๐ (งบ ทต.)	๒๐๐,๐๐๐ (งบ ทต.)	๒๐๐,๐๐๐ (งบ ทต.)	๒๐๐,๐๐๐ (งบ ทต.)	จำนวนท่อระบายน้ำเพิ่มขึ้น	ประชาชนได้รับความสะดวก เนื่องจากการระบายน้ำของหมู่บ้านที่ได้รับการแก้ไข	กองช่าง
๖๙	โครงการก่อสร้างรางระบายน้ำบ้านบาก ม.๗ เริ่มจากสี่แยกหน้าบ้านพ่อสุทา สิบธิสังกร์ เชื่อมต่อกับรางระบายน้ำของทางหลวงชนบท หน้าบ้านพ้อมัย อัครบาล	เพื่อให้มีไหลผ่านได้สะดวกและป้องกันถนนชำรุดได้ และถนนใช้ในการคมนาคมได้โดยสะดวก	ก่อสร้างรางระบายน้ำ กว้าง ๐.๓๖ ม. ยาว ๒๔.๐๐ ม. ตามแบบเทศบาลกำหนด	๕๐,๐๐๐ (งบ ทต.)	๕๐,๐๐๐ (งบ ทต.)	๕๐,๐๐๐ (งบ ทต.)	๕๐,๐๐๐ (งบ ทต.)	๕๐,๐๐๐ (งบ ทต.)	จำนวนท่อระบายน้ำเพิ่มขึ้น	ประชาชนได้รับความสะดวก เนื่องจากการระบายน้ำของหมู่บ้านที่ได้รับการแก้ไข	กองช่าง

รายละเอียดโครงการพัฒนา

แผนพัฒนาท้องถิ่น (พ.ศ. ๒๕๖๖ - ๒๕๗๐)

เทศบาลตำบลบ้านนา อำเภอศรีสมเด็จ จังหวัดร้อยเอ็ด

ก. ยุทธศาสตร์จังหวัดที่ ๒ ยกระดับการท่องเที่ยว การบริการ การค้า และการลงทุน

ข. ยุทธศาสตร์การพัฒนาองค์กรปกครองส่วนท้องถิ่นในเขตจังหวัดร้อยเอ็ด ที่ ๑ พัฒนาด้านโครงสร้างพื้นฐาน

๑. ยุทธศาสตร์ที่ ๑ การพัฒนาโครงสร้างพื้นฐาน

๑.๒ แผนงาน อุตสาหกรรมและโยธา

ที่	โครงการ	วัตถุประสงค์	เป้าหมาย	งบประมาณและที่มา					ตัวชี้วัด (KPI)	ผลลัพธ์ที่คาดว่าจะได้รับ	หน่วยงานที่รับผิดชอบ
				๒๕๖๖ (บาท)	๒๕๖๗ (บาท)	๒๕๖๘ (บาท)	๒๕๖๙ (บาท)	๒๕๗๐ (บาท)			
๗๐	โครงการขยายถนนดินพริ้งหลวงหือระบายน้ำบ้านโนนเหล็ก ม. ๓ เริ่มจากสามแยกบริเวณแนวเขต ต.บ้านบาก-ต.โพธิ์ทอง ไปเชื่อมถนนรอบวัดป่าบุญทอง	เพื่อให้ประชาชนใน มีการคมนาคม และการสัญจรไปมาได้ สะดวก รวดเร็ว และได้มาตรฐาน	ขยายถนนดินพริ้งหลวง กว้าง ๕.๐๐ ม. ยาว ๖๕๐ ม. ตามแบบเทศบาลกำหนด	๒๐๐,๐๐๐ (งบ ทต.)	๒๐๐,๐๐๐ (งบ ทต.)	๒๐๐,๐๐๐ (งบ ทต.)	๒๐๐,๐๐๐ (งบ ทต.)	๒๐๐,๐๐๐ (งบ ทต.)	จำนวน ถนนที่ เพิ่มขึ้น	ประชาชนได้รับความสะดวก รวดเร็ว ในการคมนาคม และมีถนนที่ได้มาตรฐานใช้	กองช่าง
๗๑	โครงการเสริมผิวถนนลูกรัง บ้านหนองผักตบ หมู่ที่ ๑ (เริ่มจาก ที่บ้านนางละเอียด จนถึงลำห้วยเหนือ)	เพื่อให้ประชาชนใน มีการคมนาคม และการสัญจรไปมาได้ สะดวก รวดเร็ว และได้มาตรฐาน	เสริมผิวลูกรังผิวจราจร กว้าง ๔.๕๐ ม. ยาว ๑,๐๐๐ ม. ตามแบบเทศบาลกำหนด	๓๔๐,๐๐๐ (งบ ทต.)	๓๔๐,๐๐๐ (งบ ทต.)	๓๔๐,๐๐๐ (งบ ทต.)	๓๔๐,๐๐๐ (งบ ทต.)	๓๔๐,๐๐๐ (งบ ทต.)	จำนวน ถนนที่ เพิ่มขึ้น	ประชาชนได้รับความสะดวก รวดเร็ว ในการคมนาคม และมีถนนที่ได้มาตรฐานใช้	กองช่าง
๗๒	โครงการซ่อมแซมถนนลูกรัง บ้านโนนน้อย หมู่ที่ ๕ เริ่มจากหน้าบ้าน ไปจนถึงที่นา นายนิยม พรหมโยธา ไปจนถึงที่นา นายการ สอนน้อย	เพื่อให้ประชาชนใน มีการคมนาคม และการสัญจรไปมาได้ สะดวก รวดเร็ว และได้มาตรฐาน	เสริมผิวลูกรังผิวจราจร กว้าง ๒.๗๐ ม. ยาว ๑,๕๒๐ ก.ม. ตามแบบเทศบาลกำหนด	๓๔๐,๐๐๐ (งบ ทต.)	๓๔๐,๐๐๐ (งบ ทต.)	๓๔๐,๐๐๐ (งบ ทต.)	๓๔๐,๐๐๐ (งบ ทต.)	๓๔๐,๐๐๐ (งบ ทต.)	ถนนได้ ซ่อมแซม ดีขึ้น	ประชาชนได้รับความสะดวก รวดเร็ว ในการคมนาคม และมีถนนที่ได้มาตรฐานใช้	กองช่าง
๗๓	โครงการเสริมถนนลูกรัง บ้านหนองแดง หมู่ที่ ๘ (เริ่มจาก ดอนปู่ตา ไปเชื่อมถนน ค.ส.ล. บ้านหนองแสง	เพื่อให้ประชาชนใน มีการคมนาคม และการสัญจรไปมาได้ สะดวก รวดเร็ว และได้มาตรฐาน	เสริมผิวลูกรังผิวจราจร กว้าง ๔.๕๐ ม. ยาว ๔๕๐ ม. ตามแบบเทศบาลกำหนด	๓๔๐,๐๐๐ (งบ ทต.)	๓๔๐,๐๐๐ (งบ ทต.)	๓๔๐,๐๐๐ (งบ ทต.)	๓๔๐,๐๐๐ (งบ ทต.)	๓๔๐,๐๐๐ (งบ ทต.)	ถนนได้ ซ่อมแซม ดีขึ้น	ประชาชนได้รับความสะดวก รวดเร็ว ในการคมนาคม และมีถนนที่ได้มาตรฐานใช้	กองช่าง

รายละเอียดโครงการพัฒนา  
แผนพัฒนาท้องถิ่น (พ.ศ. ๒๕๖๖ - ๒๕๗๐)  
เทศบาลตำบลบ้านบาก อำเภอศรีสมเด็จ จังหวัดร้อยเอ็ด

ก. ยุทธศาสตร์จังหวัดที่ ๒ ยุทธศาสตร์การท่องเที่ยว การบริการ การค้า และการลงทุน  
ข. ยุทธศาสตร์การพัฒนาองค์กรปกครองส่วนท้องถิ่นในเขตจังหวัดร้อยเอ็ด ที่ ๑ พัฒนาด้านโครงสร้างพื้นฐาน  
๑. ยุทธศาสตร์ที่ ๑ การพัฒนาโครงสร้างพื้นฐาน  
๑.๒ แผนงาน อุตสาหกรรมและโยธา

ที่	โครงการ	วัตถุประสงค์	เป้าหมาย	งบประมาณและที่มา					ตัวชี้วัด (KPI)	ผลลัพธ์ที่คาดว่าจะได้รับ	หน่วยงานที่รับผิดชอบ
				๒๕๖๖ (บาท)	๒๕๖๗ (บาท)	๒๕๖๘ (บาท)	๒๕๖๙ (บาท)	๒๕๗๐ (บาท)			
๓๔	โครงการเสริมผิวแอสฟัลติกคอนกรีตบ้านหนองคู หมู่ที่ ๔ และบ้านหนองคู หมู่ที่ ๕	เพื่อให้ประชาชนหมู่ที่ ๔ และบ้านใกล้เคียงมีการคมนาคม และสัญจรไปมาได้สะดวก รวดเร็ว และได้มาตรฐาน	เสริมผิวแอสฟัลติกคอนกรีตบ้านหนองคู หมู่ที่ ๔ และบ้านหนองคู หมู่ที่ ๕	๕๐๐,๐๐๐ (งบ ทต.)	๕๐๐,๐๐๐ (งบ ทต.)	๕๐๐,๐๐๐ (งบ ทต.)	๕๐๐,๐๐๐ (งบ ทต.)	๕๐๐,๐๐๐ (งบ ทต.)	จำนวนถนนที่เพิ่มขึ้น	ครัวเรือนมีการคมนาคมที่สะดวก รวดเร็ว ได้มาตรฐาน	กองช่าง
๓๕	โครงการเสริมผิวแอสฟัลติกคอนกรีตบ้านโนนน้อย หมู่ที่ ๕	เพื่อให้ประชาชนหมู่ที่ ๕ และบ้านใกล้เคียงมีการคมนาคม และสัญจรไปมาได้สะดวก รวดเร็ว และได้มาตรฐาน	เสริมผิวแอสฟัลติกคอนกรีตบ้านโนนน้อย หมู่ที่ ๕ และบ้านหนองคู หมู่ที่ ๕	๕๐๐,๐๐๐ (งบ ทต.)	๕๐๐,๐๐๐ (งบ ทต.)	๕๐๐,๐๐๐ (งบ ทต.)	๕๐๐,๐๐๐ (งบ ทต.)	๕๐๐,๐๐๐ (งบ ทต.)	จำนวนถนนที่เพิ่มขึ้น	ครัวเรือนมีการคมนาคมที่สะดวก รวดเร็ว ได้มาตรฐาน	กองช่าง
๓๖	โครงการก่อสร้างกำแพงกันดินคันที่ตะกวดกุดย้อย อปพร. เทศบาลตำบลบ้านบาก	เพื่อป้องกันแนวเขตเทศบาลและคันดินพังหลายลง	ก่อสร้างกำแพงกันดินระยะทาง ๒๐๐ เมตร ตามแบบเทศบาลกำหนด	๒๐๐,๐๐๐ (งบ ทต.)	๒๐๐,๐๐๐ (งบ ทต.)	๒๐๐,๐๐๐ (งบ ทต.)	๒๐๐,๐๐๐ (งบ ทต.)	๒๐๐,๐๐๐ (งบ ทต.)	มีกำแพงกันแนวเขตที่ชัดเจน	มีกำแพงเป็นแนวเขตชัดเจน การร้องขอเทศบาล	กองช่าง
๓๗	โครงการก่อสร้างรางระบายบ้านหนองโนนน้อย หมู่ที่ ๕	เพื่อแก้ไขปัญหาน้ำไหลผ่านได้สะดวก ป้องกันการชำรุดได้ และถนนไม่เกิดการคมนาคมได้โดยสะดวก	ก่อสร้างรางระบายน้ำให้กับบ้านโนนน้อย หมู่ที่ ๕ ตามแบบเทศบาลกำหนด	๕๐๐,๐๐๐ (งบ ทต.)	๕๐๐,๐๐๐ (งบ ทต.)	๕๐๐,๐๐๐ (งบ ทต.)	๕๐๐,๐๐๐ (งบ ทต.)	๕๐๐,๐๐๐ (งบ ทต.)	จำนวนท่อระบายน้ำเพิ่มขึ้น	ประชาชนได้รับความสะดวก เนื่องจากการระบายน้ำของหมู่บ้านที่ได้รับการแก้ไข	กองช่าง
๓๘	โครงการก่อสร้างห้องน้ำสาธารณะบ้านหนองผักนัย หมู่ที่ ๑	เพื่อให้ประชาชนมีห้องน้ำห้องส้วมไว้ใช้บริการในพื้นที่	ก่อสร้างห้องน้ำห้องส้วมให้กับบ้านหนองผักนัย หมู่ที่ ๑ ตามแบบเทศบาลกำหนด	๕๐๐,๐๐๐ (งบ ทต.)	๕๐๐,๐๐๐ (งบ ทต.)	๕๐๐,๐๐๐ (งบ ทต.)	๕๐๐,๐๐๐ (งบ ทต.)	๕๐๐,๐๐๐ (งบ ทต.)	จำนวนห้องน้ำเพิ่มขึ้น	ประชาชนได้รับความสะดวก เนื่องจากมีห้องน้ำ ได้รับการบริการ	กองช่าง
๓๙	โครงการสร้างรั้วเหล็กรอบหนองน้ำสาธารณะประโยชน์ และบ้านหนองผักนัย หมู่ที่ ๑	เพื่อป้องกันแนวเขตรอบหนองน้ำสาธารณะประโยชน์ และป้องกันสัตว์เลื้อย	ก่อสร้างรั้วเหล็กให้กับหนองน้ำบ้านหนองผักนัย ตามแบบเทศบาลกำหนด	๕๐๐,๐๐๐ (งบ ทต.)	๕๐๐,๐๐๐ (งบ ทต.)	๕๐๐,๐๐๐ (งบ ทต.)	๕๐๐,๐๐๐ (งบ ทต.)	๕๐๐,๐๐๐ (งบ ทต.)	มีรั้วกันแนวเขตที่ชัดเจน	ป้องกันแนวเขตรอบหนองน้ำ สาธารณประโยชน์ และ ป้องกันสัตว์เลื้อย	กองช่าง

รายละเอียดโครงการพัฒนา

แผนพัฒนาท้องถิ่น (พ.ศ. ๒๕๖๖ - ๒๕๗๐)

เทศบาลตำบลบ้านบาก อำเภอสหัสขันธ์ จังหวัดร้อยเอ็ด

ก. ยุทธศาสตร์จังหวัดที่ ๒ ยุทธศาสตร์การท่องเที่ยว การบริการ การค้า และการลงทุน

ข. ยุทธศาสตร์การพัฒนาองค์กรปกครองส่วนท้องถิ่นในเขตจังหวัดร้อยเอ็ด ที่ ๑ พัฒนาด้านโครงสร้างพื้นฐาน

๑. ยุทธศาสตร์ที่ ๑ การพัฒนาโครงสร้างพื้นฐาน

๑.๒ แผนงาน อุตสาหกรรมและโยธา

ที่	โครงการ	วัตถุประสงค์	เป้าหมาย	งบประมาณและที่มา					ตัวชี้วัด (KPI)	ผลลัพธ์ที่คาดว่าจะได้รับ	หน่วยงานที่รับผิดชอบ
				๒๕๖๖ (บาท)	๒๕๖๗ (บาท)	๒๕๖๘ (บาท)	๒๕๖๙ (บาท)	๒๕๗๐ (บาท)			
๘๐	โครงการติดตั้งไฟฟ้าส่องสว่างโซลาร์เซลล์บริเวณสนามฟุตบอลรอบหนองน้ำสาธารณะประโยชน์ และถนนรอบหมู่บ้าน	เพื่อติดตั้งไฟฟ้าส่องสว่างโซลาร์เซลล์บริเวณสนามฟุตบอลรอบหนองน้ำสาธารณะประโยชน์ และถนนรอบหมู่บ้าน	ทำการติดตั้งเสาไฟส่องสว่างแบบโซลาร์เซลล์ พร้อมหลอดไฟตามแบบเทศบาลกำหนด	๗๕๐,๐๐๐ (งบ ทด.)	๗๕๐,๐๐๐ (งบ ทด.)	๗๕๐,๐๐๐ (งบ ทด.)	๗๕๐,๐๐๐ (งบ ทด.)	๗๕๐,๐๐๐ (งบ ทด.)	มีรั้วกันแนวเขต	เพื่อกันแนวเขตรอบหนองน้ำสาธารณะประโยชน์ และป้องกันสัตว์เลื้อยคลาน	กองช่าง
๘๑	โครงการก่อสร้างถนน คสล. รอบหนองน้ำสาธารณะประโยชน์ บ้านหนองผักตบ หมู่ที่ ๑	เพื่อให้ประชาชนในหมู่ที่ ๑ และหมู่บ้านใกล้เคียงได้มีถนนสำหรับใช้ในการคมนาคมที่ได้มาตรฐาน สะดวก และรวดเร็ว	ก่อสร้าง คสล. กว้าง ๔ ม. ยาว ๓๐๐ ม. หน้า ๐.๑๕ ม. ตามแบบ เทศบาลกำหนด	๗๕๐,๐๐๐ (งบ ทด.)	๗๕๐,๐๐๐ (งบ ทด.)	๗๕๐,๐๐๐ (งบ ทด.)	๗๕๐,๐๐๐ (งบ ทด.)	๗๕๐,๐๐๐ (งบ ทด.)	จำนวนถนนที่เพิ่มขึ้น	ประชาชนในตำบลบ้านบาก และหมู่บ้านใกล้เคียงมีการสัญจรไปมาที่สะดวก รวดเร็ว และได้มาตรฐาน	กองช่าง
๘๒	โครงการก่อสร้างถนน คสล. จากบ้านหนองผักตบไปถึงบ้านศรีเพ็ชร์ทอง	เพื่อให้ประชาชนในมีการคมนาคม และการสัญจรไปมาได้ สะดวก รวดเร็ว และได้มาตรฐาน	เสริมผิวถนนลูกรัง กว้าง ๕ ม. ยาว ๑,๓๐๐ ม. ตามแบบเทศบาลกำหนด	๒,๕๐๐,๐๐๐ (งบ ทด.)	๒,๕๐๐,๐๐๐ (งบ ทด.)	๒,๕๐๐,๐๐๐ (งบ ทด.)	๒,๕๐๐,๐๐๐ (งบ ทด.)	๒,๕๐๐,๐๐๐ (งบ ทด.)	จำนวนถนนที่เพิ่มขึ้น	ประชาชนได้รับความสะดวก รวดเร็ว ในการคมนาคม และมีถนนที่ได้มาตรฐานใช้	กองช่าง
๘๓	โครงการก่อสร้างถนน คสล. สายบ้านหนองผักตบ-หนองส้มโฮง	เพื่อให้ประชาชนในหมู่ที่ ๑ และหมู่บ้านใกล้เคียงได้มีถนนสำหรับใช้ในการคมนาคมที่ได้มาตรฐาน สะดวก รวดเร็ว	ก่อสร้างถนนลูกรังโดยการเสริมดินและลูกรัง กว้าง ๕ ม. ระยะทาง ๒,๐๐๐ ม. หน้า ๐.๑๕ ม. ตามแบบ ทด. กำหนด	๕,๐๐๐,๐๐๐ (งบ ทด.)	๕,๐๐๐,๐๐๐ (งบ ทด.)	๕,๐๐๐,๐๐๐ (งบ ทด.)	๕,๐๐๐,๐๐๐ (งบ ทด.)	๕,๐๐๐,๐๐๐ (งบ ทด.)	จำนวนถนนที่เพิ่มขึ้น	ครัวเรือนมีการคมนาคมที่สะดวก รวดเร็ว ได้มาตรฐาน	กองช่าง
๘๔	โครงการก่อสร้างถนน คสล. ข้างบ้านนางวน น้อยวิลิต บ้านหนองผักตบ หมู่ที่ ๑	เพื่อให้ประชาชนได้มีการคมนาคม และการสัญจรไปมาได้ สะดวก รวดเร็ว และได้มาตรฐาน	เสริมผิวถนนลูกรัง กว้าง ๓ ม. ยาว ๑๕๐ ม. ตามแบบเทศบาลกำหนด	๔๐๐,๐๐๐ (งบ ทด.)	๔๐๐,๐๐๐ (งบ ทด.)	๔๐๐,๐๐๐ (งบ ทด.)	๔๐๐,๐๐๐ (งบ ทด.)	๔๐๐,๐๐๐ (งบ ทด.)	จำนวนถนนที่เพิ่มขึ้น	ประชาชนได้รับความสะดวก รวดเร็ว ในการคมนาคม และมีถนนที่ได้มาตรฐานใช้	กองช่าง



รายละเอียดโครงการพัฒนา

แผนพัฒนาท้องถิ่น (พ.ศ. ๒๕๖๖ - ๒๕๗๐)

เทศบาลตำบลบ้านบาก อำเภอสหัสขันธ์ จังหวัดร้อยเอ็ด

ก. ยุทธศาสตร์จังหวัดที่ ๒ ยกระดับการท่องเที่ยว การบริการ การค้า และการลงทุน

ข. ยุทธศาสตร์การพัฒนาองค์กรปกครองส่วนท้องถิ่นในเขตจังหวัดร้อยเอ็ด ที่ ๑ พัฒนาด้านโครงสร้างพื้นฐาน

๑. ยุทธศาสตร์ที่ ๑ การพัฒนาโครงสร้างพื้นฐาน

๑.๒ แผนงาน อุตสาหกรรมและโยธา

ที่	โครงการ	วัตถุประสงค์	เป้าหมาย	งบประมาณและที่มา					ตัวชี้วัด (KPI)	ผลลัพธ์ที่คาดว่าจะได้รับ	หน่วยงานที่รับผิดชอบ
				๒๕๖๖ (บาท)	๒๕๖๗ (บาท)	๒๕๖๘ (บาท)	๒๕๖๙ (บาท)	๒๕๗๐ (บาท)			
๘๕	โครงการก่อสร้างท่อระบายน้ำลำห้วยเหนือ บ้านหนองผักตบ หมู่ที่ ๑ ที่นาบางหญือ้น เขตแวงขวาง	เพื่อแก้ไขปัญหาที่ไหลผ่านได้ไม่สะดวก ป้องกันการชำรุดได้ และถนอมใช้ในการคมนาคมได้โดยสะดวก	ลงท่อระบายน้ำให้กับบ้านหนองผักตบ หมู่ที่ ๑ ตามแบบเทศบาลกำหนด	๕๐๐,๐๐๐ (งบ ทด.)	๕๐๐,๐๐๐ (งบ ทด.)	๕๐๐,๐๐๐ (งบ ทด.)	๕๐๐,๐๐๐ (งบ ทด.)	๕๐๐,๐๐๐ (งบ ทด.)	จำนวนท่อระบายน้ำเพิ่มขึ้น	ประชาชนได้รับความสะดวก เนื่องจากกการระบายน้ำของหมู่บ้านที่ได้รับการแก้ไข	กองช่าง

รายละเอียดโครงการพัฒนา  
แผนพัฒนาท้องถิ่น (พ.ศ. ๒๕๖๖ - ๒๕๗๐)  
เทศบาลตำบลบ้านนา อำเภอศรีสมเด็จ จังหวัดร้อยเอ็ด

ก. ยุทธศาสตร์จังหวัดที่ ๔ สร้างความสมดุลทรัพยากรธรรมชาติและสิ่งแวดล้อม ให้มีคุณภาพ และยั่งยืน  
ข. ยุทธศาสตร์การพัฒนาองค์กรปกครองส่วนท้องถิ่นในเขตจังหวัดร้อยเอ็ด ที่ ๑ พัฒนาด้านโครงสร้างพื้นฐาน

๑. ยุทธศาสตร์ที่ ๑ การพัฒนาโครงสร้างพื้นฐาน  
๑.๒ แผนงาน อุตสาหกรรมและโยธา

ที่	โครงการ	วัตถุประสงค์	เป้าหมาย	งบประมาณและที่มา					ตัวชี้วัด (KPI)	ผลลัพธ์ที่คาดว่าจะได้รับ	หน่วยงานที่รับผิดชอบ
				๒๕๖๖ (บาท)	๒๕๖๗ (บาท)	๒๕๖๘ (บาท)	๒๕๖๙ (บาท)	๒๕๗๐ (บาท)			
๔๖	โครงการขยายท่อเมนระบบประปาจากวัดป่าข่า ไป หมู่ที่ ๘,๙,๑๓ และ ๖	เพื่อแก้ปัญหาขาดแคลนน้ำช่วงฤดูแล้ง	ทำการวางท่อเมน และขยายเขตท่อเมนระบบประปาเพิ่มเติม หมู่ที่ ๘,๙,๑๓ และ ๖	๗,๕๐๐,๐๐๐ (งบ ทด.)	๗,๕๐๐,๐๐๐ (งบ ทด.)	๗,๕๐๐,๐๐๐ (งบ ทด.)	๗,๕๐๐,๐๐๐ (งบ ทด.)	๗,๕๐๐,๐๐๐ (งบ ทด.)	มีน้ำอุปโภค บริโภค เพียงพอ	ประชาชนมีน้ำสำหรับอุปโภค บริโภคในทุกช่วงฤดู และเพียงพอต่อการใช้งาน	กองช่าง
๔๗	โครงการศึกษาความเหมาะสมในการออกแบบพัฒนาระบบประปา และความจำเป็นไปของโครงการก่อสร้างระบบประปาหมู่บ้าน ของชุมชนขนาดใหญ่	เพื่อศึกษาโครงสร้างและวิธีการบริหารจัดการการระบบประปาที่เหมาะสม เพื่อพบต่อความต้องการใช้น้ำในอนาคต และแก้ไขปัญหาคาดแคลนน้ำช่วงฤดูแล้ง	ศึกษาเพื่อหาแนวทางที่เหมาะสม ในการปรับปรุงและออกแบบขยายระบบประปา หมู่ที่ ๓,๕ และ ๗ ตามแบบเทศบาลกำหนด	๓,๐๐๐,๐๐๐ (งบ ทด.)	๓,๐๐๐,๐๐๐ (งบ ทด.)	๓,๐๐๐,๐๐๐ (งบ ทด.)	๓,๐๐๐,๐๐๐ (งบ ทด.)	๓,๐๐๐,๐๐๐ (งบ ทด.)	มีน้ำอุปโภค บริโภค เพียงพอ	ประชาชนมีน้ำสำหรับอุปโภค บริโภคในช่วงฤดูแล้ง และทุกช่วงฤดู ทุกครัวเรือน และเพียงพอต่อการใช้งาน	กองช่าง
๔๘	โครงการก่อสร้างระบบประปาหมู่บ้าน ของชุมชนขนาดใหญ่ หมู่ที่ ๓,๕ และ ๗	เพื่อให้มีน้ำในการอุปโภค-บริโภค เพียงพอต่อความต้องการใช้น้ำในอนาคต และแก้ไขปัญหาคาดแคลนน้ำช่วงฤดูแล้ง	ก่อสร้างระบบประปาหมู่บ้าน หมู่ที่ ๓,๕ และ ๗ ตามแบบเทศบาลกำหนด	๙,๐๐๐,๐๐๐ (งบ ทด.)	๙,๐๐๐,๐๐๐ (งบ ทด.)	๙,๐๐๐,๐๐๐ (งบ ทด.)	๙,๐๐๐,๐๐๐ (งบ ทด.)	๙,๐๐๐,๐๐๐ (งบ ทด.)	มีน้ำอุปโภค บริโภค เพียงพอ	ประชาชนมีน้ำสำหรับอุปโภค บริโภคในช่วงฤดูแล้ง และทุกช่วงฤดู ทุกครัวเรือน และเพียงพอต่อการใช้งาน	กองช่าง
๔๙	โครงการขุดเจาะบ่อประปาบาดาล ขนาด ๖" (พร้อมถังรับแมกซ์) บันไดน้อย หมู่ที่ ๕	เพื่อให้ประชาชนมีน้ำอุปโภค บริโภค ดั่งรังสีพอเพียงเพียงพอต่อความต้องการของประชาชนในพื้นที่	ขุดเจาะบ่อบาดาล เพื่อทำการขนาน้ำประปาบาดาล ตามแบบเทศบาลกำหนด	๒๕๐,๐๐๐ (งบ ทด.)	๒๕๐,๐๐๐ (งบ ทด.)	๒๕๐,๐๐๐ (งบ ทด.)	๒๕๐,๐๐๐ (งบ ทด.)	๒๕๐,๐๐๐ (งบ ทด.)	มีน้ำเพื่ออุปโภค เพียงพอ	ครัวเรือนมีน้ำสะอาดสำหรับอุปโภค อย่างเพียงพอ	กองช่าง
๕๐	โครงการขุดเจาะบ่อประปาบาดาล ขนาด ๖" (พร้อมถังรับแมกซ์) บันไดน้อย ม. ๓	เพื่อให้ประชาชนมีน้ำอุปโภค บริโภค ดั่งรังสีพอเพียงเพียงพอต่อความต้องการของประชาชนในพื้นที่	ขุดเจาะบ่อบาดาล เพื่อทำการขนาน้ำประปาบาดาล ตามแบบเทศบาลกำหนด	๒๕๐,๐๐๐ (งบ ทด.)	๒๕๐,๐๐๐ (งบ ทด.)	๒๕๐,๐๐๐ (งบ ทด.)	๒๕๐,๐๐๐ (งบ ทด.)	๒๕๐,๐๐๐ (งบ ทด.)	มีน้ำเพื่ออุปโภค เพียงพอ	ครัวเรือนมีน้ำสะอาดสำหรับอุปโภค อย่างเพียงพอ	กองช่าง

รายละเอียดโครงการพัฒนา

แผนพัฒนาท้องถิ่น (พ.ศ. ๒๕๖๖ - ๒๕๗๐)  
เทศบาลตำบลบ้านนา อำเภอศรีสมเด็จ จังหวัดร้อยเอ็ด

ก. ยุทธศาสตร์จังหวัดที่ ๔ สร้างความสมดุลทรัพยากรธรรมชาติและสิ่งแวดล้อม ให้มีคุณภาพ และยั่งยืน

ข. ยุทธศาสตร์การพัฒนาองค์กรปกครองส่วนท้องถิ่นในเขตจังหวัดร้อยเอ็ด ที่ ๑ พัฒนาด้านโครงสร้างพื้นฐาน

๑. ยุทธศาสตร์ที่ ๑ การพัฒนาโครงสร้างพื้นฐาน

๑.๒ แผนงาน อุตสาหกรรมและโยธา

ที่	โครงการ	วัตถุประสงค์	เป้าหมาย	งบประมาณและที่มา					ตัวชี้วัด (KPI)	ผลลัพธ์ที่คาดว่าจะได้รับ	หน่วยงานที่รับผิดชอบ
				๒๕๖๖ (บาท)	๒๕๖๗ (บาท)	๒๕๖๘ (บาท)	๒๕๖๙ (บาท)	๒๕๗๐ (บาท)			
๔๑	โครงการขุดเจาะบ่อประปาบาดาล ขนาด ๖" (พร้อมถังปั๊มเออร์ล) บ้านหนองแสง หมู่ที่ ๖	เพื่อให้ประชาชนมีน้ำอุปโภค บริโภค ดำรงชีพอย่างเพียงพอต่อความต้องการของประชาชนในพื้นที่	ขุดเจาะบ่อบาดาล เพื่อทำการระบบ น้ำประปาบาดาล ตามแบบเทศบาลกำหนด	๒๕๖,๐๐๐ (งบ ทต.)	๒๕๐,๐๐๐ (งบ ทต.)	๒๕๐,๐๐๐ (งบ ทต.)	๒๕๐,๐๐๐ (งบ ทต.)	๒๕๗๐ (งบ ทต.)	มีน้ำเพื่ออุปโภค เพียงพอ	ครัวเรือนมีน้ำสะอาดสำหรับอุปโภค อื่นๆ อย่างเพียงพอ	กองช่าง
๔๒	โครงการขุดลอกหนองเม็ก บ้านบก หมู่ที่ ๗	เพื่อให้ประชาชนมีน้ำใช้สำหรับอุปโภค บริโภคในช่วงฤดูแล้ง และเพียงพอสำหรับการเกษตร	ขุดลอกหนองเม็ก บ้านบก หมู่ที่ ๗	๑,๐๐๐,๐๐๐ (งบ ทต.)	๑,๐๐๐,๐๐๐ (งบ ทต.)	๑,๐๐๐,๐๐๐ (งบ ทต.)	๑,๐๐๐,๐๐๐ (งบ ทต.)	๑,๐๐๐,๐๐๐ (งบ ทต.)	มีน้ำเพื่อ บริโภค เพียงพอ	ประชาชนมีน้ำสำหรับอุปโภค บริโภคในช่วงฤดูแล้งทุกครัวเรือน เพื่อแก้ปัญหาภัยแล้ง	กองช่าง
๔๓	โครงการติดตั้งโซลาร์เซลล์ หลังงานแสอาทิตย์ ระบบประปาเพื่อการเกษตร บ้านหนองเม็ก หมู่ที่ ๑	เพื่อให้ประชาชนลดค่าใช้จ่าย ด้านไฟฟ้าจากระบบน้ำประปาเพื่อการเกษตร	ติดตั้งโซลาร์เซลล์ ระบบประปา เพื่อการเกษตรหมู่บ้านในพื้นที่ เขตเทศบาลตำบลบ้านบก	๑,๐๐๐,๐๐๐ (งบ ทต.)	๑,๐๐๐,๐๐๐ (งบ ทต.)	๑,๐๐๐,๐๐๐ (งบ ทต.)	๑,๐๐๐,๐๐๐ (งบ ทต.)	๑,๐๐๐,๐๐๐ (งบ ทต.)	ประปา ได้รับ การติดตั้ง ไฟฟ้า โซลาร์เซลล์	เกษตรกรมีระบบน้ำ เพื่อการเกษตรที่ใช้งานได้ อย่างต่อเนื่อง เพียงพอและทั่วถึง และลดค่าใช้จ่าย ในครอบครัว	กองช่าง
๔๔	โครงการติดตั้งโซลาร์เซลล์ หลังงานแสอาทิตย์ ระบบประปาเพื่อการเกษตร บ้านเนินหิน หมู่ที่ ๒	เพื่อให้ประชาชนลดค่าใช้จ่าย ด้านไฟฟ้าจากระบบน้ำประปาเพื่อการเกษตร	ติดตั้งโซลาร์เซลล์ ระบบประปา เพื่อการเกษตรหมู่บ้านในพื้นที่ เขตเทศบาลตำบลบ้านบก	๑,๐๐๐,๐๐๐ (งบ ทต.)	๑,๐๐๐,๐๐๐ (งบ ทต.)	๑,๐๐๐,๐๐๐ (งบ ทต.)	๑,๐๐๐,๐๐๐ (งบ ทต.)	๑,๐๐๐,๐๐๐ (งบ ทต.)	ประปา ได้รับ การติดตั้ง ไฟฟ้า โซลาร์เซลล์	เกษตรกรมีระบบน้ำ เพื่อการเกษตรที่ใช้งานได้ อย่างต่อเนื่อง เพียงพอและทั่วถึง และลดค่าใช้จ่าย ในครอบครัว	กองช่าง

รายละเอียดโครงการพัฒนา  
แผนพัฒนาท้องถิ่น (พ.ศ. ๒๕๖๖ – ๒๕๗๐)  
เทศบาลตำบลบ้านบาก อำเภอศรีสมเด็จ จังหวัดร้อยเอ็ด

- ก. ยุทธศาสตร์จังหวัดที่ ๔ สร้างความสมดุลทรัพยากรธรรมชาติและสิ่งแวดล้อม ให้มีคุณภาพ และยั่งยืน  
ข. ยุทธศาสตร์การพัฒนาองค์กรปกครองส่วนท้องถิ่นในเขตจังหวัดร้อยเอ็ด ที่ ๑ พัฒนากำหนดโครงสร้างพื้นฐาน  
๑. ยุทธศาสตร์ที่ ๑ การพัฒนาโครงสร้างพื้นฐาน  
๑.๒ แผนงาน อุตสาหกรรมและโยธา

ที่	โครงการ	วัตถุประสงค์	เป้าหมาย	งบประมาณและที่มา					ตัวชี้วัด (KPI)	ผลลัพธ์ที่คาดว่าจะได้รับ	หน่วยงานที่รับผิดชอบ
				๒๕๖๖ (บาท)	๒๕๖๗ (บาท)	๒๕๖๘ (บาท)	๒๕๖๙ (บาท)	๒๕๗๐ (บาท)			
๙๕	โครงการติดตั้งโซลาร์เซลล์ หลังงานแสงอาทิตย์ ระบบประปาเพื่อการเกษตร บ้านโนนเหลื่อม หมู่ที่ ๓	เพื่อให้ประชาชนลดค่าใช้จ่าย ด้านไฟฟ้าจากระบบน้ำประปา เพื่อการเกษตร	ติดตั้งโซลาร์เซลล์ ระบบประปา เพื่อการเกษตรหมู่บ้านโนนเหลื่อม ตำบลบ้านบาก	๑,๐๐๐,๐๐๐ (งบ ทต.)	๑,๐๐๐,๐๐๐ (งบ ทต.)	๑,๐๐๐,๐๐๐ (งบ ทต.)	๑,๐๐๐,๐๐๐ (งบ ทต.)	๑,๐๐๐,๐๐๐ (งบ ทต.)	ประปา ได้รับ การติดตั้ง ไฟฟ้า โซลาร์เซลล์	เกษตรกรมีระบบน้ำ เพื่อการเกษตรที่ใช้งานได้ อย่างต่อเนื่อง เพียงพอและ ทัวถึง และลดค่าใช้จ่าย ในครอบครัว	กองช่าง
๙๖	โครงการติดตั้งโซลาร์เซลล์ หลังงานแสงอาทิตย์ ระบบประปาเพื่อการเกษตร บ้านหนองอู้อย่าง หมู่ที่ ๔	เพื่อให้ประชาชนลดค่าใช้จ่าย ด้านไฟฟ้าจากระบบน้ำประปา เพื่อการเกษตร	ติดตั้งโซลาร์เซลล์ ระบบประปา เพื่อการเกษตรหมู่บ้านโนนเหลื่อม ตำบลบ้านบาก	๑,๐๐๐,๐๐๐ (งบ ทต.)	๑,๐๐๐,๐๐๐ (งบ ทต.)	๑,๐๐๐,๐๐๐ (งบ ทต.)	๑,๐๐๐,๐๐๐ (งบ ทต.)	๑,๐๐๐,๐๐๐ (งบ ทต.)	ประปา ได้รับ การติดตั้ง ไฟฟ้า โซลาร์เซลล์	เกษตรกรมีระบบน้ำ เพื่อการเกษตรที่ใช้งานได้ อย่างต่อเนื่อง เพียงพอและ ทัวถึง และลดค่าใช้จ่าย ในครอบครัว	กองช่าง
๙๗	โครงการติดตั้งโซลาร์เซลล์ หลังงานแสงอาทิตย์ ระบบประปาเพื่อการเกษตร บ้านโคกน้อย หมู่ที่ ๕	เพื่อให้ประชาชนลดค่าใช้จ่าย ด้านไฟฟ้าจากระบบน้ำประปา เพื่อการเกษตร	ติดตั้งโซลาร์เซลล์ ระบบประปา เพื่อการเกษตรหมู่บ้านโนนเหลื่อม ตำบลบ้านบาก	๑,๐๐๐,๐๐๐ (งบ ทต.)	๑,๐๐๐,๐๐๐ (งบ ทต.)	๑,๐๐๐,๐๐๐ (งบ ทต.)	๑,๐๐๐,๐๐๐ (งบ ทต.)	๑,๐๐๐,๐๐๐ (งบ ทต.)	ประปา ได้รับ การติดตั้ง ไฟฟ้า โซลาร์เซลล์	เกษตรกรมีระบบน้ำ เพื่อการเกษตรที่ใช้งานได้ อย่างต่อเนื่อง เพียงพอและ ทัวถึง และลดค่าใช้จ่าย ในครอบครัว	กองช่าง
๙๘	โครงการติดตั้งโซลาร์เซลล์ หลังงานแสงอาทิตย์ ระบบประปาเพื่อการเกษตร บ้านหนองแสง หมู่ที่ ๖	เพื่อให้ประชาชนลดค่าใช้จ่าย ด้านไฟฟ้าจากระบบน้ำประปา เพื่อการเกษตร	ติดตั้งโซลาร์เซลล์ ระบบประปา เพื่อการเกษตรหมู่บ้านโนนเหลื่อม ตำบลบ้านบาก	๑,๐๐๐,๐๐๐ (งบ ทต.)	๑,๐๐๐,๐๐๐ (งบ ทต.)	๑,๐๐๐,๐๐๐ (งบ ทต.)	๑,๐๐๐,๐๐๐ (งบ ทต.)	๑,๐๐๐,๐๐๐ (งบ ทต.)	ประปา ได้รับ การติดตั้ง ไฟฟ้า โซลาร์เซลล์	เกษตรกรมีระบบน้ำ เพื่อการเกษตรที่ใช้งานได้ อย่างต่อเนื่อง เพียงพอและ ทัวถึง และลดค่าใช้จ่าย ในครอบครัว	กองช่าง

รายละเอียดโครงการพัฒนา

แผนพัฒนาท้องถิ่น (พ.ศ. ๒๕๖๖ - ๒๕๗๐)

เทศบาลตำบลบ้านบาก อำเภอศรีสมเด็จ จังหวัดร้อยเอ็ด

ก. ยุทธศาสตร์จังหวัดที่ ๔ สร้างความสมดุลทรัพยากรธรรมชาติและสิ่งแวดล้อม ให้มีคุณภาพ และยั่งยืน

ข. ยุทธศาสตร์การพัฒนาองค์กรปกครองส่วนท้องถิ่นในเขตจังหวัดร้อยเอ็ด ที่ ๑ พัฒนาด้านโครงสร้างพื้นฐาน

๑. ยุทธศาสตร์ที่ ๑ การพัฒนาโครงสร้างพื้นฐาน

๑.๒ แผนงาน อุตสาหกรรมและโยธา

ที่	โครงการ	วัตถุประสงค์	เป้าหมาย	งบประมาณและที่มา						ตัวชี้วัด (KPI)	ผลลัพธ์ที่คาดว่าจะได้รับ	หน่วยงานที่รับผิดชอบ		
				๒๕๖๖ (บาท)	๒๕๖๗ (บาท)	๒๕๖๘ (บาท)	๒๕๖๙ (บาท)	๒๕๗๐ (บาท)	รวม (บาท)					
๘๘	โครงการติดตั้งโซลาร์เซลล์ หลังงานแสงอาทิตย์ ระบบประปาเพื่อการเกษตร บ้านบาก หมู่ที่ ๗	เพื่อให้ประชาชนลดค่าใช้จ่าย ด้านไฟฟ้าจากระบบน้ำประปาเพื่อการเกษตร	ติดตั้งโซลาร์เซลล์ ระบบประปา เพื่อการเกษตรหมู่บ้านในพื้นที่ เขตเทศบาลตำบลบ้านบาก	๑,๐๐๐,๐๐๐ (งบ ทด.)	๑,๐๐๐,๐๐๐ (งบ ทด.)	๑,๐๐๐,๐๐๐ (งบ ทด.)	๑,๐๐๐,๐๐๐ (งบ ทด.)	๑,๐๐๐,๐๐๐ (งบ ทด.)	๑,๐๐๐,๐๐๐ (งบ ทด.)	๑,๐๐๐,๐๐๐ (งบ ทด.)	๑,๐๐๐,๐๐๐ (งบ ทด.)	ประปาได้รับ การติดตั้ง ไฟฟ้า โซลาร์เซลล์	เกษตรกรมีระบบน้ำ เพื่อการเกษตรที่ใช้งานได้ อย่างต่อเนื่อง เพียงพอและ ทิ้งถึง และลดค่าใช้จ่าย ในครอบครัว	กองช่าง
๑๐๐	โครงการติดตั้งโซลาร์เซลล์ หลังงานแสงอาทิตย์ ระบบประปาเพื่อการเกษตร บ้านหนองแดง หมู่ที่ ๘	เพื่อให้ประชาชนลดค่าใช้จ่าย ด้านไฟฟ้าจากระบบน้ำประปาเพื่อการเกษตร	ติดตั้งโซลาร์เซลล์ ระบบประปา เพื่อการเกษตรหมู่บ้านในพื้นที่ เขตเทศบาลตำบลบ้านบาก	๑,๐๐๐,๐๐๐ (งบ ทด.)	๑,๐๐๐,๐๐๐ (งบ ทด.)	๑,๐๐๐,๐๐๐ (งบ ทด.)	๑,๐๐๐,๐๐๐ (งบ ทด.)	๑,๐๐๐,๐๐๐ (งบ ทด.)	๑,๐๐๐,๐๐๐ (งบ ทด.)	๑,๐๐๐,๐๐๐ (งบ ทด.)	๑,๐๐๐,๐๐๐ (งบ ทด.)	ประปาได้รับ การติดตั้ง ไฟฟ้า โซลาร์เซลล์	เกษตรกรมีระบบน้ำ เพื่อการเกษตรที่ใช้งานได้ อย่างต่อเนื่อง เพียงพอและ ทิ้งถึง และลดค่าใช้จ่าย ในครอบครัว	กองช่าง
๑๐๑	โครงการขยายเขตระบบไฟฟ้า ระบบประปา บ้านโนนหมื่น หมู่ที่ ๓	เพื่อให้หลังงานไฟฟ้าสำหรับกรมผสม ระบบประปา บาดลชนกกลาง	ทำการขยายเขตไฟฟ้า แรงสูง	๖๐๐,๐๐๐ (งบ ทด.)	๖๐๐,๐๐๐ (งบ ทด.)	๖๐๐,๐๐๐ (งบ ทด.)	๖๐๐,๐๐๐ (งบ ทด.)	๖๐๐,๐๐๐ (งบ ทด.)	๖๐๐,๐๐๐ (งบ ทด.)	๖๐๐,๐๐๐ (งบ ทด.)	๖๐๐,๐๐๐ (งบ ทด.)	มีไฟฟ้าใช้ กับระบบ ประปา	ประชาชนมีน้ำใช้เพื่ออุปโภค บริโภคอย่างเพียงพอ และทั่วถึง	กองช่าง
๑๐๒	โครงการขุดลอกหนองโนนหมื่น หมู่ที่ ๒	เพื่อให้ประชาชนมีน้ำอุปโภค บริโภค และการเกษตรอย่างเพียงพอต่อ ความต้องการประชาชน	ขุดลอกหนองโนนหมื่น หมู่ที่ ๒	๕๐๐,๐๐๐ (งบ ทด.)	๕๐๐,๐๐๐ (งบ ทด.)	๕๐๐,๐๐๐ (งบ ทด.)	๕๐๐,๐๐๐ (งบ ทด.)	๕๐๐,๐๐๐ (งบ ทด.)	๕๐๐,๐๐๐ (งบ ทด.)	๕๐๐,๐๐๐ (งบ ทด.)	๕๐๐,๐๐๐ (งบ ทด.)	มีน้ำเพื่อ อุปโภค เพียงพอ	ครัวเรือนมีน้ำสะอาดสำหรับ อุปโภคและบริโภค	กองช่าง
๑๐๓	โครงการซ่อมแซมระบบประปา หมู่บ้าน หมู่ที่ ๑-๘	เพื่อแก้ไขปัญหาการขาดแคลนน้ำ อุปโภคบริโภคอย่างเพียงพอต่อความต้องการของประชาชน	ซ่อมแซมระบบประปาหมู่บ้าน หมู่ที่ ๑-๘	๓๐๐,๐๐๐ (งบ ทด.)	๓๐๐,๐๐๐ (งบ ทด.)	๓๐๐,๐๐๐ (งบ ทด.)	๓๐๐,๐๐๐ (งบ ทด.)	๓๐๐,๐๐๐ (งบ ทด.)	๓๐๐,๐๐๐ (งบ ทด.)	๓๐๐,๐๐๐ (งบ ทด.)	๓๐๐,๐๐๐ (งบ ทด.)	มีน้ำเพื่อ อุปโภค เพียงพอ	ครัวเรือนมีน้ำสะอาดสำหรับ อุปโภคและบริโภค	กองช่าง

รายละเอียดโครงการพัฒนา

แผนพัฒนาท้องถิ่น (พ.ศ. ๒๕๖๖ - ๒๕๗๐)

เทศบาลตำบลบ้านบาก อำเภอสว่างแดนดิน จังหวัดร้อยเอ็ด

ก. ยุทธศาสตร์จังหวัดที่ ๔ สร้างความสมดุลทรัพยากรธรรมชาติและสิ่งแวดล้อม ให้มีคุณภาพ และยั่งยืน

ข. ยุทธศาสตร์การพัฒนาองค์กรปกครองส่วนท้องถิ่นในเขตจังหวัดร้อยเอ็ด ที่ ๑ พัฒนาด้านโครงสร้างพื้นฐาน

๑. ยุทธศาสตร์ที่ ๑ การพัฒนาโครงสร้างพื้นฐาน

๑.๒ แผนงาน อุตสาหกรรมและโยธา

ที่	โครงการ	วัตถุประสงค์	เป้าหมาย	งบประมาณและที่มา					ตัวชี้วัด (KPI)	ผลลัพธ์ที่คาดว่าจะได้รับ	หน่วยงานที่รับผิดชอบ
				๒๕๖๖ (บาท)	๒๕๖๗ (บาท)	๒๕๖๘ (บาท)	๒๕๖๙ (บาท)	๒๕๗๐ (บาท)			
๑๐๔	โครงการขุดลอกลำห้วยเหนือ	เพื่อให้ประชาชนมีน้ำอุปโภค บริโภค อย่างเพียงพอต่อความต้องการของประชาชนและเพื่อขยายทางการเกษตร	ขุดลอกลำห้วยเหนือที่ต้นเงิน พร้อมปรับคันคู ตามแบบ เทศบาลกำหนด	๒,๕๐๐,๐๐๐ งบหน่วย งานอื่น	๒,๕๐๐,๐๐๐ งบหน่วย งานอื่น	๒,๕๐๐,๐๐๐ งบหน่วย งานอื่น	๒,๕๐๐,๐๐๐ งบหน่วย งานอื่น	๒,๕๐๐,๐๐๐ งบหน่วย งานอื่น	มีน้ำเพื่อการเกษตร เพียงพอ	ครัวเรือนมีน้ำสะอาดสำหรับอุปโภคและบริโภค และการเกษตร	กองช่าง
๑๐๕	โครงการขุดลอกลำห้วยน้อย หมู่ที่ ๔ บ้านหนองคูยาง	เพื่อให้ประชาชนมีน้ำอุปโภค บริโภค และการเกษตรอย่างเพียงพอต่อความต้องการประชาชน	ขุดลอกหนองโนนทัน หมู่ที่ ๔	๕๐๐,๐๐๐ งบหน่วย งานอื่น	๕๐๐,๐๐๐ งบหน่วย งานอื่น	๕๐๐,๐๐๐ งบหน่วย งานอื่น	๕๐๐,๐๐๐ งบหน่วย งานอื่น	๕๐๐,๐๐๐ งบหน่วย งานอื่น	มีน้ำเพื่ออุปโภค เพียงพอ	ครัวเรือนมีน้ำสะอาดสำหรับอุปโภคและบริโภค	กองช่าง

รายละเอียดโครงการพัฒนา

แผนพัฒนาท้องถิ่น (พ.ศ. ๒๕๖๖ - ๒๕๗๐)

เทศบาลตำบลบ้านนา อำเภอศรีสมเด็จ จังหวัดร้อยเอ็ด

ก. ยุทธศาสตร์จังหวัดที่ ๑ เพิ่มศักยภาพการผลิตข้าวหอมมะลิและสินค้าเกษตร สู่มาตรฐานเกษตรอินทรีย์ และอาหารปลอดภัย

ข. ยุทธศาสตร์การพัฒนาองค์กรปกครองส่วนท้องถิ่นในเขตจังหวัดร้อยเอ็ด ที่ ๑ พัฒนาด้านโครงสร้างพื้นฐาน

๑. ยุทธศาสตร์ที่ ๑ การพัฒนาโครงสร้างพื้นฐาน

๑.๓ แผนงาน การศึกษา

ที่	โครงการ	วัตถุประสงค์	เป้าหมาย	งบประมาณและที่มา					ตัวชี้วัด (KPI)	ผลลัพธ์ที่คาดว่าจะได้รับ	หน่วยงานที่รับผิดชอบ
				๒๕๖๖ (บาท)	๒๕๖๗ (บาท)	๒๕๖๘ (บาท)	๒๕๖๙ (บาท)	๒๕๗๐ (บาท)			
๑๐๖	โครงการเพิ่มแหล่งไฟฟ้า ๓ เฟส ศูนย์พัฒนาเด็กเล็กบ้านนา	เพื่อให้ศูนย์พัฒนาเด็กเล็ก และประชาชนมีไฟฟ้าใช้อย่างเพียงพอ	เพิ่มแผน ๓ เฟส รายละเอียด ตามแบบของการไฟฟ้าส่วนภูมิภาค	๕๐๐,๐๐๐ (งบ ทด.)	๕๐๐,๐๐๐ (งบ ทด.)	๕๐๐,๐๐๐ (งบ ทด.)	๕๐๐,๐๐๐ (งบ ทด.)	๕๐๐,๐๐๐ (งบ ทด.)	ศพด.มีไฟฟ้าใช้เพียงพอ	ทำให้ศูนย์พัฒนาเด็กเล็ก และประชาชนมีไฟฟ้าใช้อย่างเพียงพอ	กองการศึกษา
๑๐๗	โครงการเพิ่มแหล่งไฟฟ้า ๓ เฟส ศูนย์พัฒนาเด็กเล็ก บ้านหนองผักตบ	เพื่อให้ศูนย์พัฒนาเด็กเล็ก และประชาชนมีไฟฟ้าใช้อย่างเพียงพอ	เพิ่มแผน ๓ เฟส รายละเอียด ตามแบบของการไฟฟ้าส่วนภูมิภาค	๕๐๐,๐๐๐ (งบ ทด.)	๕๐๐,๐๐๐ (งบ ทด.)	๕๐๐,๐๐๐ (งบ ทด.)	๕๐๐,๐๐๐ (งบ ทด.)	๕๐๐,๐๐๐ (งบ ทด.)	ศพด.มีไฟฟ้าใช้เพียงพอ	ทำให้ศูนย์พัฒนาเด็กเล็ก และประชาชนมีไฟฟ้าใช้อย่างเพียงพอ	กองการศึกษา

รายละเอียดโครงการพัฒนา

แผนพัฒนาท้องถิ่น (พ.ศ. ๒๕๖๖ - ๒๕๗๐)

เทศบาลตำบลบ้านบาก อำเภอศรีสมเด็จ จังหวัดร้อยเอ็ด

ก. ยุทธศาสตร์จังหวัดที่ ๒ ยกระดับการท่องเที่ยว การบริการ การค้า และการลงทุน

ข. ยุทธศาสตร์การพัฒนาองค์กรปกครองส่วนท้องถิ่นในเขตจังหวัดร้อยเอ็ด ที่ ๑ พัฒนาด้านโครงสร้างพื้นฐาน

๑. ยุทธศาสตร์ที่ ๑ การพัฒนาโครงสร้างพื้นฐาน

๑.๒ แขนงงาน การศึกษา

ที่	โครงการ	วัตถุประสงค์	เป้าหมาย	งบประมาณและที่มา					ตัวชี้วัด (KPI)	ผลลัพธ์ที่คาดว่าจะได้รับ	หน่วยงานที่รับผิดชอบ
				๒๕๖๖ (บาท)	๒๕๖๗ (บาท)	๒๕๖๘ (บาท)	๒๕๖๙ (บาท)	๒๕๗๐ (บาท)			
๑๐๘	โครงการก่อสร้างร่องระบายน้ำ คลส. หน้าที่ศูนย์พัฒนาเด็กเล็ก บ้านบาก	เพื่อป้องกันและแก้ไขปัญหาน้ำท่วมขัง และรองรับปริมาณน้ำจำนวนมาก ในช่วงฤดูฝน	ก่อสร้างร่องระบายน้ำ คลส. ให้กับศูนย์พัฒนาเด็กเล็ก ตามแบบเทศบาลก้าหนด	๘๐๐,๐๐๐ (งบ ทต.)	๘๐๐,๐๐๐ (งบ ทต.)	๘๐๐,๐๐๐ (งบ ทต.)	๘๐๐,๐๐๐ (งบ ทต.)	๘๐๐,๐๐๐ (งบ ทต.)	จำนวนท่อระบายน้ำเพิ่มขึ้น	ประชาชนได้รับความสะดวก เนื่องจากภาระบายน้ำของหมู่บ้านที่ได้รับการแก้ไข	กองการศึกษา
๑๐๙	โครงการก่อสร้างร่องระบายน้ำ คลส. หน้าที่ศูนย์พัฒนาเด็กเล็ก บ้านหนองผักตบ	เพื่อป้องกันและแก้ไขปัญหาน้ำท่วมขัง และรองรับปริมาณน้ำจำนวนมาก ในช่วงฤดูฝน	ก่อสร้างร่องระบายน้ำ คลส. ให้กับศูนย์พัฒนาเด็กเล็ก ตามแบบเทศบาลก้าหนด	๘๐๐,๐๐๐ (งบ ทต.)	๘๐๐,๐๐๐ (งบ ทต.)	๘๐๐,๐๐๐ (งบ ทต.)	๘๐๐,๐๐๐ (งบ ทต.)	๘๐๐,๐๐๐ (งบ ทต.)	จำนวนท่อระบายน้ำเพิ่มขึ้น	ประชาชนได้รับความสะดวก เนื่องจากภาระบายน้ำของหมู่บ้านที่ได้รับการแก้ไข	กองการศึกษา
๑๑๐	โครงการก่อสร้างถนน คลส. หน้าที่ศูนย์พัฒนาเด็กเล็กบ้านบาก	เพื่อให้ประชาชนมีการสัญจรและการคมนาคมที่สะดวกและได้มาตรฐาน สะดวก และรวดเร็ว	ก่อสร้างถนน คลส. กว้าง ๔ ม. ยาว ๕๐๐ ม. ทนบ ๐.๑๕ ม. ตามแบบ เทศบาลก้าหนด	๓๕๐,๐๐๐ (งบ ทต.)	๓๕๐,๐๐๐ (งบ ทต.)	๓๕๐,๐๐๐ (งบ ทต.)	๓๕๐,๐๐๐ (งบ ทต.)	๓๕๐,๐๐๐ (งบ ทต.)	จำนวนถนนที่เพิ่มขึ้น	ประชาชนในตำบลบ้านบาก ครู ผู้ปกครองเด็กเล็ก และ เด็กเล็กได้ใช้สัญจรไปมา สะดวก และได้มาตรฐาน	กองการศึกษา
๑๑๑	โครงการก่อสร้างถนน คลส. หน้าที่ศูนย์พัฒนาเด็กเล็ก บ้านหนองผักตบ	เพื่อให้ประชาชนมีการสัญจรและการคมนาคมที่สะดวกและได้มาตรฐาน สะดวก และรวดเร็ว	ก่อสร้างถนน คลส. กว้าง ๔ ม. ยาว ๕๐๐ ม. ทนบ ๐.๑๕ ม. ตามแบบ เทศบาล ก้าหนด	๓๕๐,๐๐๐ (งบ ทต.)	๓๕๐,๐๐๐ (งบ ทต.)	๓๕๐,๐๐๐ (งบ ทต.)	๓๕๐,๐๐๐ (งบ ทต.)	๓๕๐,๐๐๐ (งบ ทต.)	จำนวนถนนที่เพิ่มขึ้น	ประชาชนในตำบลบ้านบาก ครู ผู้ปกครองเด็กเล็ก และ เด็กเล็กได้ใช้สัญจรไปมา สะดวก และได้มาตรฐาน	กองการศึกษา
๑๑๒	โครงการต่อเติมหลังคาข้างอาคารเรียน และยกพื้นพร้อมปุกระเบื้องบริเวณด้านข้างอาคาร ศูนย์พัฒนาเด็กเล็กบ้านบาก	เพื่อเพิ่มพื้นที่ และปรับปรุงอาคารในการจัดกิจกรรมให้มี สถานที่ที่เหมาะสม และมีประสิทธิภาพเพิ่มขึ้น	ต่อเติมหลังคา และยกพื้น พร้อมปุกระเบื้อง สพด. ตามแบบเทศบาลก้าหนด	๑๐๐,๐๐๐ (งบ ทต.)	๑๐๐,๐๐๐ (งบ ทต.)	๑๐๐,๐๐๐ (งบ ทต.)	๑๐๐,๐๐๐ (งบ ทต.)	๑๐๐,๐๐๐ (งบ ทต.)	อาคารแข็งแรงเพิ่มขึ้น	เด็กเล็ก ครู และบุคลากรมี อาคารในการจัดกิจกรรม มีสถานที่ศึกษาที่เหมาะสม และมีประสิทธิภาพเพิ่มขึ้น	กองการศึกษา



รายละเอียดโครงการพัฒนา  
แผนพัฒนาท้องถิ่น (พ.ศ. ๒๕๖๖ - ๒๕๗๐)  
เทศบาลตำบลบ้านบาก อำเภอศรีสมเด็จ จังหวัดร้อยเอ็ด

- ก. ยุทธศาสตร์จังหวัดที่ ๒ ยกระดับการท่องเที่ยว การบริการ การค้า และการลงทุน  
ข. ยุทธศาสตร์การพัฒนาองค์กรปกครองส่วนท้องถิ่นในเขตจังหวัดร้อยเอ็ด ที่ ๑ พัฒนาด้านโครงสร้างพื้นฐาน  
๑. ยุทธศาสตร์ที่ ๑ การพัฒนาโครงสร้างพื้นฐาน  
๑.๓ แผนงาน การศึกษา

ที่	โครงการ	วัตถุประสงค์	เป้าหมาย	งบประมาณและที่มา					ตัวชี้วัด (KPI)	ผลลัพธ์ที่คาดว่าจะได้รับ	หน่วยงานที่รับผิดชอบ
				๒๕๖๖ (บาท)	๒๕๖๗ (บาท)	๒๕๖๘ (บาท)	๒๕๖๙ (บาท)	๒๕๗๐ (บาท)			
๑๑๓	โครงการต่อเติมหลังคาข้างอาคารเรียน และยกพื้นพร้อมปูกระเบื้องด้านข้างอาคาร ศูนย์พัฒนาเด็กเล็กบ้านบาก	เพื่อเพิ่มพื้นที่ และปรับปรุงอาคารในการจัดกิจกรรมให้มีสถานที่ที่เหมาะสม และมีประสิทธิภาพเพิ่มขึ้น	ต่อเติมหลังคา และยกพื้นพร้อมปูกระเบื้อง ศพด. ตามแบบเทศบาลกำหนด	๑๐๐,๐๐๐ (งบ ทต.)	๑๐๐,๐๐๐ (งบ ทต.)	๑๐๐,๐๐๐ (งบ ทต.)	๑๐๐,๐๐๐ (งบ ทต.)	๑๐๐,๐๐๐ (งบ ทต.)	อาคารแข็งแรงเพิ่มขึ้น	เด็กเล็ก ครู และบุคลากรมีอาคารในการจัดกิจกรรม มีสถานที่ที่เหมาะสม และมีประสิทธิภาพเพิ่มขึ้น	กองการศึกษา
๑๑๔	โครงการก่อสร้างสนามเด็กเล็กในร่ม ศูนย์พัฒนาเด็กเล็กบ้านบาก	เพื่อส่งเสริมให้เด็กวัยปฐมวัยมีพัฒนาการด้านร่างกายและด้านอื่นๆ ให้สมกับวัย	ก่อสร้างสนามเด็กเล็กในร่มให้กับ ศพด. ตามแบบเทศบาลกำหนด	๑,๐๐๐,๐๐๐ (งบ ทต.)	๑,๐๐๐,๐๐๐ (งบ ทต.)	๑,๐๐๐,๐๐๐ (งบ ทต.)	๑,๐๐๐,๐๐๐ (งบ ทต.)	๑,๐๐๐,๐๐๐ (งบ ทต.)	ศพด. มีสนามเด็กเล็ก	เด็กเล็กภายในศูนย์พัฒนาเด็กเล็กได้รับการส่งเสริมประสบการณ์เรียนรู้ตามวัย	กองการศึกษา
๑๑๕	โครงการก่อสร้างสนามเด็กเล็กในร่ม ศูนย์พัฒนาเด็กเล็กบ้านบาก	เพื่อส่งเสริมให้เด็กวัยปฐมวัยมีพัฒนาการด้านร่างกายและด้านอื่นๆ ให้สมกับวัย	ก่อสร้างสนามเด็กเล็กในร่มให้กับ ศพด. ตามแบบเทศบาลกำหนด	๑,๐๐๐,๐๐๐ (งบ ทต.)	๑,๐๐๐,๐๐๐ (งบ ทต.)	๑,๐๐๐,๐๐๐ (งบ ทต.)	๑,๐๐๐,๐๐๐ (งบ ทต.)	๑,๐๐๐,๐๐๐ (งบ ทต.)	ศพด. มีสนามเด็กเล็ก	เด็กเล็กภายในศูนย์พัฒนาเด็กเล็กได้รับการส่งเสริมประสบการณ์เรียนรู้ตามวัย	กองการศึกษา
๑๑๖	โครงการติดตั้งรางน้ำพร้อมถังเก็บน้ำฝน	เพื่อปรับปรุงสถานศึกษาที่เหมาะสม และมีประสิทธิภาพเพิ่มขึ้น	ติดตั้งรางน้ำพร้อมถังเก็บน้ำฝน ให้กับ ศพด. ตามแบบเทศบาลกำหนด	๓๐๐,๐๐๐ (งบ ทต.)	๓๐๐,๐๐๐ (งบ ทต.)	๓๐๐,๐๐๐ (งบ ทต.)	๓๐๐,๐๐๐ (งบ ทต.)	๓๐๐,๐๐๐ (งบ ทต.)	ศพด. ได้รับปรับปรุง	เด็กเล็ก และครูภายในสถานศึกษาที่เหมาะสม และมีประสิทธิภาพเพิ่มขึ้น	กองการศึกษา
๑๑๗	โครงการซ่อมแซมศูนย์พัฒนาเด็กเล็ก	เพื่อให้ศูนย์พัฒนาเด็กเล็กได้รับการปรับปรุงให้มีความคงทนและทันต่อการเสริมสร้างพัฒนาการของเด็ก	ซ่อมแซมอาคาร สถานที่ของศูนย์พัฒนาเด็กเล็ก จำนวน ๒ แห่ง	๑๐๐,๐๐๐ (งบ ทต.)	๑๐๐,๐๐๐ (งบ ทต.)	๑๐๐,๐๐๐ (งบ ทต.)	๑๐๐,๐๐๐ (งบ ทต.)	๑๐๐,๐๐๐ (งบ ทต.)	ศพด. ได้รับการซ่อมแซม	เด็กเล็กมีอาคาร สถานที่ที่มีความมั่นคง ถาวร และแข็งแรงปลอดภัย	กองการศึกษา

รายละเอียดโครงการพัฒนา

แผนพัฒนาท้องถิ่น (พ.ศ. ๒๕๖๖ - ๒๕๗๐)

เทศบาลตำบลบ้านบาก อำเภอศรีสมเด็จ จังหวัดร้อยเอ็ด

ก. ยุทธศาสตร์จังหวัดที่ ๒ ยุทธศาสตร์การท่องเที่ยว การบริการ การค้า และการลงทุน

ข. ยุทธศาสตร์การพัฒนาองค์กรปกครองส่วนท้องถิ่นในเขตจังหวัดร้อยเอ็ด ที่ ๑ พัฒนาด้านโครงสร้างพื้นฐาน

๑. ยุทธศาสตร์ที่ ๑ การพัฒนากีฬาสร้างพื้นฐาน

๑.๓ แผนงาน การศึกษา

ที่	โครงการ	วัตถุประสงค์	เป้าหมาย	งบประมาณและที่มา					ตัวชี้วัด (KPI)	ผลลัพธ์ที่คาดว่าจะได้รับ	หน่วยงานที่รับผิดชอบ
				๒๕๖๖ (บาท)	๒๕๖๗ (บาท)	๒๕๖๘ (บาท)	๒๕๖๙ (บาท)	๒๕๗๐ (บาท)			
๑๑๘	โครงการก่อสร้างอาคารเอนกประสงค์ศูนย์พัฒนาเด็กเล็กบ้านบาก	เพื่อให้ศูนย์พัฒนาเด็กเล็กได้มีอาคารเอนกประสงค์ใช้สำหรับจัดกิจกรรม เพื่อให้เด็กมีพัฒนาการทุกด้าน	ก่อสร้างอาคารเอนกประสงค์ศูนย์พัฒนาเด็กเล็กบ้านบาก	๕๐๐,๐๐๐ (งบ ทด.)	๕๐๐,๐๐๐ (งบ ทด.)	๕๐๐,๐๐๐ (งบ ทด.)	๕๐๐,๐๐๐ (งบ ทด.)	๕๐๐,๐๐๐ (งบ ทด.)	ศพด. ได้มี อาคาร เพิ่มขึ้น	ครู และเด็กเล็กมีอาคารที่ไว้สำหรับจัดกิจกรรมต่างๆ ที่จะเป็นการพัฒนาศักยภาพ ทั้งครู และเด็ก	กองการศึกษา
๑๑๙	โครงการก่อสร้างเสาชงศูนย์พัฒนาเด็กเล็ก ทั้ง ๒ แห่ง	เพื่อให้ครู และเด็กเล็ก ประกอบกิจกรรมทางชาติ เพื่อสร้าง ความผูกพัน ความภาคภูมิใจที่มีต่อประเทศชาติของตน	ก่อสร้างเสาชงศูนย์พัฒนาเด็กเล็ก ทั้ง ๒ แห่ง	๕๐๐,๐๐๐ (งบ ทด.)	๕๐๐,๐๐๐ (งบ ทด.)	๕๐๐,๐๐๐ (งบ ทด.)	๕๐๐,๐๐๐ (งบ ทด.)	๕๐๐,๐๐๐ (งบ ทด.)	ศพด. ได้มี เสาชง ที่แข็งแรง	ครู และเด็กเล็กมีกิจกรรมร่วมกัน ก่อให้เกิดความรัก และความเคารพต่อชาติ	กองการศึกษา

รายละเอียดโครงการพัฒนา

แผนพัฒนาท้องถิ่น (พ.ศ. ๒๕๖๖ - ๒๕๗๐)

เทศบาลตำบลบ้านบก อำเภอศรีสมเด็จ จังหวัดร้อยเอ็ด

- ก. ยุทธศาสตร์จังหวัดที่ ๔ สร้างความสมดุลทรัพยากรธรรมชาติและสิ่งแวดล้อม ให้มีคุณภาพ และยั่งยืน
- ข. ยุทธศาสตร์การพัฒนาองค์กรปกครองส่วนท้องถิ่นในเขตจังหวัดร้อยเอ็ด ที่ ๑ พัฒนาด้านโครงสร้างพื้นฐาน
- ๑. ยุทธศาสตร์ที่ ๑ การพัฒนาโครงสร้างพื้นฐาน

๑.๓ แผนงาน การศึกษา

ที่	โครงการ	วัตถุประสงค์	เป้าหมาย	งบประมาณและที่มา					ตัวชี้วัด (KPI)	ผลลัพธ์ที่คาดว่าจะได้รับ	หน่วยงานที่รับผิดชอบ
				๒๕๖๖ (บาท)	๒๕๖๗ (บาท)	๒๕๖๘ (บาท)	๒๕๖๙ (บาท)	๒๕๗๐ (บาท)			
๑๒๐	โครงการปรับปรุงภูมิทัศน์ และแหล่งเรียนรู้ ศูนย์พัฒนาเด็กเล็กบ้านบก	เพื่อปรับปรุงสถานศึกษาที่เหมาะสม และมีประสิทธิภาพเพิ่มขึ้น	ปรับปรุงภูมิทัศน์ และแหล่งเรียนรู้ ให้กับ ศพด. ตามแบบเทศบาลกำหนด	๑๐๐,๐๐๐ (งบ ทต.)	๑๐๐,๐๐๐ (งบ ทต.)	๑๐๐,๐๐๐ (งบ ทต.)	๑๐๐,๐๐๐ (งบ ทต.)	๑๐๐,๐๐๐ (งบ ทต.)	ศพด. ได้รับ ปรับปรุง	เด็กเล็ก และครูภายใน สถานศึกษาที่เหมาะสม และส่งเสริมการเรียนรู้ตามวัย	กองการศึกษา
๑๒๑	โครงการก่อสร้างอาคารศูนย์พัฒนาเด็กเล็กบ้านบก	เพื่อให้สถานศึกษาที่เหมาะสม มีประสิทธิภาพ และบริหารจัดการขยะในสถานศึกษา	ก่อสร้างอาคารขยะ ให้กับ ศพด. ตามแบบเทศบาลกำหนด	๑๐๐,๐๐๐ (งบ ทต.)	๑๐๐,๐๐๐ (งบ ทต.)	๑๐๐,๐๐๐ (งบ ทต.)	๑๐๐,๐๐๐ (งบ ทต.)	๑๐๐,๐๐๐ (งบ ทต.)	จำนวน อาคารขยะ เพิ่มขึ้น	มีสถานที่ในการดำเนินการ กำจัด และลดปริมาณขยะ มูลฝอยที่มีประสิทธิภาพ	กองการศึกษา
๑๒๒	โครงการก่อสร้างอาคารศูนย์พัฒนาเด็กเล็ก บ้านหนองผักตบ	เพื่อให้สถานศึกษาที่เหมาะสม มีประสิทธิภาพ และบริหารจัดการขยะในสถานศึกษา	ก่อสร้างอาคารขยะ ให้กับ ศพด. ตามแบบเทศบาลกำหนด	๑๐๐,๐๐๐ (งบ ทต.)	๑๐๐,๐๐๐ (งบ ทต.)	๑๐๐,๐๐๐ (งบ ทต.)	๑๐๐,๐๐๐ (งบ ทต.)	๑๐๐,๐๐๐ (งบ ทต.)	จำนวน อาคารขยะ เพิ่มขึ้น	มีสถานที่ในการดำเนินการ กำจัด และลดปริมาณขยะ มูลฝอยที่มีประสิทธิภาพ	กองการศึกษา

รายละเอียดโครงการพัฒนา  
แผนพัฒนาท้องถิ่น (พ.ศ. ๒๕๖๖ - ๒๕๗๐)  
เทศบาลตำบลบ้านนา อำเภอศรีสมเด็จ จังหวัดร้อยเอ็ด

- ก. ยุทธศาสตร์จังหวัดที่ ๒ ยกระดับบริการท่องเที่ยว การบริการ การค้า และการลงทุน  
ข. ยุทธศาสตร์การพัฒนาองค์กรปกครองส่วนท้องถิ่นในเขตจังหวัดร้อยเอ็ด ที่ ๑ พัฒนาด้านโครงสร้างพื้นฐาน  
๑. ยุทธศาสตร์ที่ ๑ การพัฒนาโครงสร้างพื้นฐาน  
๑.๓ แผนงาน บริหารงานทั่วไป

ที่	โครงการ	วัตถุประสงค์	เป้าหมาย	งบประมาณและที่มา					ตัวชี้วัด (KPI)	ผลลัพธ์ที่คาดว่าจะได้รับ	หน่วยงานที่รับผิดชอบ
				๒๕๖๖ (บาท)	๒๕๖๗ (บาท)	๒๕๖๘ (บาท)	๒๕๖๙ (บาท)	๒๕๗๐ (บาท)			
๑๒๓	โครงการก่อสร้างโรงจอดรถยนต์เทศบาลตำบลบ้านนา	เพื่อให้บริการประชาชนและเจ้าหน้าที่ที่ปฏิบัติงาน	ก่อสร้างโรงจอดรถยนต์ตามแบบเทศบาลกำหนด	๑๐๐,๐๐๐ (งบ ทด.)	๑๐๐,๐๐๐ (งบ ทด.)	๑๐๐,๐๐๐ (งบ ทด.)	๑๐๐,๐๐๐ (งบ ทด.)	๑๐๐,๐๐๐ (งบ ทด.)	มีที่จอดรถยนต์ เพียงพอ	สำนักงานปลัดฯ กองช่าง	
๑๒๔	โครงการก่อสร้างห้องน้ำเทศบาลตำบลบ้านนา	เพื่อให้บริการประชาชนและเจ้าหน้าที่ที่ปฏิบัติงาน	ก่อสร้างห้องน้ำ ตามแบบเทศบาลกำหนด	๑๐๐,๐๐๐ (งบ ทด.)	๑๐๐,๐๐๐ (งบ ทด.)	๑๐๐,๐๐๐ (งบ ทด.)	๑๐๐,๐๐๐ (งบ ทด.)	๑๐๐,๐๐๐ (งบ ทด.)	จำนวนห้องน้ำที่เพิ่มขึ้น	สำนักงานปลัดฯ กองช่าง	
๑๒๕	โครงการต่อเติมและปรับปรุงห้องประชุมสภาเทศบาลตำบลบ้านนา	เพื่อใช้เป็นสถานที่ประชุมสภาและจัดกิจกรรมที่เทศบาลจัดขึ้น	ต่อเติมและปรับปรุงห้องประชุมสภาเทศบาลตำบลบ้านนา	๑๐๐,๐๐๐ (งบ ทด.)	๑๐๐,๐๐๐ (งบ ทด.)	๑๐๐,๐๐๐ (งบ ทด.)	๑๐๐,๐๐๐ (งบ ทด.)	๑๐๐,๐๐๐ (งบ ทด.)	ห้องประชุมได้รับการปรับปรุง	สำนักงานปลัดฯ กองช่าง	
๑๒๖	โครงการปรับปรุงและปรับปรุงห้องเก็บเอกสารสำนักงานปลัดเทศบาล	เพื่อเป็นสถานที่เก็บเอกสารของสำนักงานปลัดเทศบาล	ต่อเติมห้องเก็บเอกสารตามแบบเทศบาลกำหนด	๑๐,๐๐๐ (งบ ทด.)	๑๐,๐๐๐ (งบ ทด.)	๑๐,๐๐๐ (งบ ทด.)	๑๐,๐๐๐ (งบ ทด.)	๑๐,๐๐๐ (งบ ทด.)	มีห้องเก็บเอกสารของสำนักงานปลัด	สำนักงานปลัดฯ กองช่าง	
๑๒๗	โครงการก่อสร้างโรงจอดรถบรรทุกน้ำ	เพื่อให้การปฏิบัติการเป็นไปด้วยความสะดวกรวดเร็ว ในการให้บริการประชาชน	ก่อสร้างโรงจอดรถบรรทุกน้ำตามแบบเทศบาล	๕๕๐,๐๐๐ (งบ ทด.)	๕๕๐,๐๐๐ (งบ ทด.)	๕๕๐,๐๐๐ (งบ ทด.)	๕๕๐,๐๐๐ (งบ ทด.)	๕๕๐,๐๐๐ (งบ ทด.)	มีที่จอดรถบรรทุกน้ำ	สำนักงานปลัดฯ กองช่าง	

รายละเอียดโครงการพัฒนา

แผนพัฒนาท้องถิ่น (พ.ศ. ๒๕๖๖ - ๒๕๗๐)

เทศบาลตำบลบ้านนา อำเภอศรีสมเด็จ จังหวัดร้อยเอ็ด

ก. ยุทธศาสตร์จังหวัดที่ ๔ รักษาความมั่นคงภายใน และการบริหารจัดการการภาครัฐ

ข. ยุทธศาสตร์การพัฒนาระบบโครงสร้างขององค์กรปกครองส่วนท้องถิ่นในเขตจังหวัดร้อยเอ็ด ที่ ๔ พัฒนาด้านการบริหารจัดการและส่งเสริมการมีส่วนร่วม

๒. ยุทธศาสตร์ที่ ๒ ด้านการเมืองและการบริหารจัดการ

๒.๑ แผนงาน บริหารงานทั่วไป

ที่	โครงการ	วัตถุประสงค์	เป้าหมาย	งบประมาณและที่มา					ตัวชี้วัด (KPI)	ผลลัพธ์ที่คาดว่าจะได้รับ	หน่วยงานที่รับผิดชอบ		
				๒๕๖๖ (บาท)	๒๕๖๗ (บาท)	๒๕๖๘ (บาท)	๒๕๖๙ (บาท)	๒๕๗๐ (บาท)					
๑	โครงการฝึกอบรมการจัดเก็บรายได้ให้ราษฎรผู้เสียภาษี	เพื่อให้ประชาชนในตำบลบ้านนามีความรู้ในการจัดเก็บภาษีที่ถูกต้อง สามารถพัฒนารายได้ของเทศบาลบ้านนามากยิ่งขึ้น	จัดฝึกอบรมประชาชนในตำบลบ้านนามาก	๒๐,๐๐๐ (งบ ทต.)	๒๐,๐๐๐ (งบ ทต.)	๒๐,๐๐๐ (งบ ทต.)	๒๐,๐๐๐ (งบ ทต.)	๒๐,๐๐๐ (งบ ทต.)	๒๐,๐๐๐ (งบ ทต.)	๒๕๗๐ (บาท)	ผู้เข้าร่วมโครงการได้มีความรู้มากขึ้น	ประชาชนในตำบลบ้านนามีความรู้จัดเก็บรายได้ได้อย่างถูกต้อง	กองคลัง
๒	โครงการอบรมพัฒนาบุคลากรเทศบาลตำบลบ้านนา	เพื่อเป็นการพัฒนาความรู้ความสามารถของพนักงานเทศบาลและพนักงานจ้างให้มีประสิทธิภาพเพิ่มสูงขึ้น	ส่งเสริมให้พนักงานเทศบาลและพนักงานจ้างได้รับการฝึกอบรมตามตำแหน่งหน้าที่	๒๐๐,๐๐๐ (งบ ทต.)	๒๐๐,๐๐๐ (งบ ทต.)	๒๐๐,๐๐๐ (งบ ทต.)	๒๐๐,๐๐๐ (งบ ทต.)	๒๐๐,๐๐๐ (งบ ทต.)	๒๐๐,๐๐๐ (งบ ทต.)	๒๐๐,๐๐๐ (งบ ทต.)	พนักงานเทศบาล/เทศบาล/ พง. จ้าง ได้รับ การพัฒนา	พนักงานเทศบาลและพนักงานจ้างได้รับการพัฒนาความรู้ความสามารถเพิ่มขึ้น	สำนักปลัดฯ
๓	โครงการฝึกอบรมคณะผู้บริหารและสมาชิกสภาเทศบาลตำบลบ้านนา	เพื่อเป็นการพัฒนาความรู้ความสามารถคณะผู้บริหารและสมาชิกสภาเทศบาลตำบลบ้านนามากยิ่งขึ้น	ส่งเสริมให้คณะผู้บริหารและสมาชิกสภาเทศบาลตำบลบ้านนามีประสิทธิภาพที่สูงขึ้น	๑๐๐,๐๐๐ (งบ ทต.)	๑๐๐,๐๐๐ (งบ ทต.)	๑๐๐,๐๐๐ (งบ ทต.)	๑๐๐,๐๐๐ (งบ ทต.)	๑๐๐,๐๐๐ (งบ ทต.)	๑๐๐,๐๐๐ (งบ ทต.)	๑๐๐,๐๐๐ (งบ ทต.)	คณะผู้บริหารและสมาชิกสภาเทศบาล มีความรู้	คณะผู้บริหารและสมาชิกสภาเทศบาล มีความรู้ ความสามารถในการปฏิบัติหน้าที่	สำนักปลัดฯ
๔	โครงการจัดเวทีประชุมหมู่บ้าน	เพื่อให้ประชาชนในตำบลบ้านนาได้เสนอความต้องการในพื้นที่เพื่อได้รับการพัฒนาต่อไป	จัดเวทีประชุมหมู่บ้านในเขตพื้นที่ตำบลบ้านนามาก จำนวน ๘ หมู่บ้าน	๒๐,๐๐๐ (งบ ทต.)	๒๐,๐๐๐ (งบ ทต.)	๒๐,๐๐๐ (งบ ทต.)	๒๐,๐๐๐ (งบ ทต.)	๒๐,๐๐๐ (งบ ทต.)	๒๐,๐๐๐ (งบ ทต.)	๒๐,๐๐๐ (งบ ทต.)	การพัฒนา	ประชาชนในตำบลบ้านนาที่ผ่านประชาคมได้รับการพัฒนาตามความต้องการ	สำนักปลัดฯ
๕	โครงการจัดทำแผนพัฒนาท้องถิ่นของเทศบาลตำบลบ้านนา	เพื่อให้ประชาชนในตำบลบ้านนาได้เสนอความต้องการในพื้นที่เพื่อได้รับการพัฒนาต่อไป	จัดเวทีประชาคมหมู่บ้าน ประชาคมระดับตำบล ประชาคมคณะกรรมการ	๕๐,๐๐๐ (งบ ทต.)	๕๐,๐๐๐ (งบ ทต.)	๕๐,๐๐๐ (งบ ทต.)	๕๐,๐๐๐ (งบ ทต.)	๕๐,๐๐๐ (งบ ทต.)	๕๐,๐๐๐ (งบ ทต.)	๕๐,๐๐๐ (งบ ทต.)	การพัฒนา	ประชาชนในตำบลบ้านนาได้รับการพัฒนาตามความต้องการ และเป็นกรอบเพื่อใช้ในการพัฒนาต่อไป	สำนักปลัดฯ

แบบ ร.๑๒

รายละเอียดโครงการพัฒนา  
แผนพัฒนาท้องถิ่น (พ.ศ. ๒๕๖๖ - ๒๕๗๐)  
เทศบาลตำบลบ้านนา อำเภอศรีสมเด็จ จังหวัดร้อยเอ็ด

- ก. ยุทธศาสตร์จังหวัดที่ ๕ รักษาความมั่นคงภายใน และการบริหารจัดการภาครัฐ  
 ข. ยุทธศาสตร์การพัฒนาองค์กรปกครองส่วนท้องถิ่นในเขตจังหวัดร้อยเอ็ด ที่ ๑ พัฒนาศักยภาพการบริหารจัดการและส่งเสริมการมีส่วนร่วม  
 ๒. ยุทธศาสตร์ที่ ๒ ด้านการเมืองและการบริหารจัดการ  
 ๒.๑ แผนงาน บริหารงานทั่วไป

ที่	โครงการ	วัตถุประสงค์	เป้าหมาย	งบประมาณและที่มา					ตัวชี้วัด (KPI)	ผลลัพธ์ที่คาดว่าจะได้รับ	หน่วยงานที่รับผิดชอบ
				๒๕๖๖ (บาท)	๒๕๖๗ (บาท)	๒๕๖๘ (บาท)	๒๕๖๙ (บาท)	๒๕๗๐ (บาท)			
๕	โครงการอบรมและศึกษาดูงานเพื่อเพิ่มศักยภาพในการปฏิบัติงานของคณะผู้บริหารท้องถิ่น สมาชิกสภาเทศบาล พนักงานจ้าง ผู้มีฝ่ายปกครอง และประชาชนในเขตพื้นที่ตำบลบ้านนา	เพื่อเพิ่มประสิทธิภาพ เพิ่มทักษะการปฏิบัติหน้าที่ และการมีส่วนร่วมของคณะผู้บริหาร สมาชิกสภา พนักงานเทศบาล พนักงานจ้าง และประชาชนในเขตพื้นที่ตำบลบ้านนา	จัดอบรมและศึกษาดูงานนอกสถานที่ ให้กับคณะผู้บริหาร สมาชิกสภา พนักงานเทศบาล พนักงานจ้าง และประชาชนในเขตพื้นที่ตำบลบ้านนา	๕๐๐,๐๐๐ (งบ ทด.)	๕๐๐,๐๐๐ (งบ ทด.)	๕๐๐,๐๐๐ (งบ ทด.)	๕๐๐,๐๐๐ (งบ ทด.)	๕๐๐,๐๐๐ (งบ ทด.)	ผู้บริหาร สมาชิกสภา พนักงานฯ มีความรู้เพิ่มขึ้น	ประชาชน ผู้ปฏิบัติงาน ผู้ใหญ่บ้าน อสม. กลุ่มวิสาหกิจ คณะผู้บริหาร สมาชิกสภา พนักงานจ้างมีความรู้เพิ่มขึ้น และร่วมกันทำงานอย่างมีประสิทธิภาพในการพัฒนาท้องถิ่น	สำนักปลัด
๖	โครงการเห็ดทุนสถาบันชาติ ศาสนา และพระมหากษัตริย์	เพื่อปกป้องและเชิดชูสถาบันชาติ ศาสนา และพระมหากษัตริย์ และให้ประชาชนเกิดความปรองดองสมานฉันท์ และความสามัคคี	อุดหนุนงบประมาณให้แก่ อำเภอศรีสมเด็จ	๑๐,๐๐๐ (งบ ทด.)	๑๐,๐๐๐ (งบ ทด.)	๑๐,๐๐๐ (งบ ทด.)	๑๐,๐๐๐ (งบ ทด.)	ปกป้องและเชิดชูสถาบันชาติ ศาสนา พระมหากษัตริย์	ประชาชนเกิดความสามัคคี และตระหนักอยู่ในสถาบันชาติ ศาสนา พระมหากษัตริย์	สำนักปลัด	
๗	โครงการสนับสนุนการบริหารจัดการศูนย์ปฏิบัติการร่วมมือในการช่วยเหลือประชาชนของ อบท. อำเภอศรีสมเด็จ	เพื่อช่วยเหลือ บริการ อบท. ในการรวบรวมข้อมูลความต้องการของประชาชน และประสานงานกับหน่วยงานอื่นๆ	อุดหนุนงบประมาณให้แก่ อบท. ที่เป็นเจ้าภาพ	๑๐,๐๐๐ (งบ ทด.)	๑๐,๐๐๐ (งบ ทด.)	๑๐,๐๐๐ (งบ ทด.)	๑๐,๐๐๐ (งบ ทด.)	การบริหารงานในท้องถิ่นที่ดีขึ้น	เพื่ออำนวยความสะดวก ความต้องการประชาชน และการบริการในหน่วยงาน อบท. อำเภอศรีสมเด็จ	สำนักปลัด	

รายละเอียดโครงการพัฒนา  
แผนพัฒนาท้องถิ่น (พ.ศ. ๒๕๖๖ – ๒๕๗๐)  
เทศบาลตำบลบ้านนา อำเภอศรีสมเด็จ จังหวัดร้อยเอ็ด

- ก. ยุทธศาสตร์จังหวัดที่ ๕ รักษาความมั่นคงภายใน และการบริหารจัดการภาครัฐ  
ข. ยุทธศาสตร์การพัฒนาองค์กรปกครองส่วนท้องถิ่นในเขตจังหวัดร้อยเอ็ด ที่ ๑ พัฒนากิจกรรมบริหารจัดการและส่งเสริมการมีส่วนร่วม  
๒. ยุทธศาสตร์ที่ ๒ การเมืองและการบริหารจัดการ  
๒.๒ แผนงาน สร้างความเข้มแข็งของชุมชน

ที่	โครงการ	วัตถุประสงค์	เป้าหมาย	งบประมาณและที่มา					ตัวชี้วัด (KPI)	ผลลัพธ์ที่คาดว่าจะได้รับ	หน่วยงานที่รับผิดชอบ
				๒๕๖๖ (บาท)	๒๕๖๗ (บาท)	๒๕๖๘ (บาท)	๒๕๖๙ (บาท)	๒๕๗๐ (บาท)			
๘	โครงการพัฒนาศักยภาพคณะกรรมการองค์กรชุมชน ตำบลบ้านนา	เพื่อส่งเสริมให้คณะกรรมการสภาองค์กรชุมชนได้รู้จักบทบาท และหน้าที่ตนเองสามารถทำงาน ได้เต็มศักยภาพ	คณะกรรมการสภาองค์กรชุมชนในระดับตำบลและหมู่บ้าน จำนวน ๘ หมู่บ้าน	๓๐,๐๐๐ (งบ ทต.)	๓๐,๐๐๐ (งบ ทต.)	๓๐,๐๐๐ (งบ ทต.)	๓๐,๐๐๐ (งบ ทต.)	๓๐,๐๐๐ (งบ ทต.)	สภาองค์กรชุมชน/สำนักปลัดฯ		
๙	โครงการพัฒนาศักยภาพคณะกรรมการธรรมนูญ ตำบลบ้านนา	เพื่อส่งเสริมให้คณะกรรมการธรรมนูญตำบลได้รู้จักบทบาทและหน้าที่ตนเองสามารถทำงาน ได้เต็มศักยภาพ	คณะกรรมการธรรมนูญตำบลในระดับตำบลและหมู่บ้าน จำนวน ๘ หมู่บ้าน	๓๐,๐๐๐ (งบ ทต.)	๓๐,๐๐๐ (งบ ทต.)	๓๐,๐๐๐ (งบ ทต.)	๓๐,๐๐๐ (งบ ทต.)	๓๐,๐๐๐ (งบ ทต.)	คกก. ได้รับ การพัฒนา		
๑๐	โครงการเสริมกิจกรรมของธรรมนูญสุขภาพตำบลบ้านนา	เพื่อให้การดำเนินการจัดทำธรรมนูญตำบลสำเร็จตามวัตถุประสงค์และสามารถนำไปปฏิบัติได้	เพื่อส่งเสริมกิจกรรมการจัดตั้งธรรมนูญสุขภาพตำบลบ้านนา	๒๐,๐๐๐ (งบ ทต.)	๒๐,๐๐๐ (งบ ทต.)	๒๐,๐๐๐ (งบ ทต.)	๒๐,๐๐๐ (งบ ทต.)	๒๐,๐๐๐ (งบ ทต.)	คกก. ได้รับ การพัฒนา		
๑๑	โครงการจัดตั้งห้องสมุดประชาชน บ้านหนองผักตบ หมู่ที่ ๑	เพื่อให้ประชาชนมีแหล่งเรียนรู้ในชุมชนที่รวบรวม ข้อมูล ข่าวสาร ความรู้ สารสนเทศ กิจกรรมและประสบการณ์ต่าง ๆ ในชุมชนที่สามารถหาความรู้ และเรียนรู้ด้วยตนเองได้ตามอัธยาศัย	จัดสร้างห้องสมุดประชาชน บ้านหนองผักตบ หมู่ที่ ๑	๑๐๐,๐๐๐ (งบ ทต.)	๑๐๐,๐๐๐ (งบ ทต.)	๑๐๐,๐๐๐ (งบ ทต.)	๑๐๐,๐๐๐ (งบ ทต.)	๑๐๐,๐๐๐ (งบ ทต.)	มีแหล่งเรียนรู้ เพิ่มขึ้น		

รายละเอียดโครงการพัฒนา

แผนพัฒนาท้องถิ่น (พ.ศ. ๒๕๖๖ - ๒๕๗๐)

เทศบาลตำบลบ้านบาก อำเภอสหัสขันธ์ จังหวัดร้อยเอ็ด

ก. ยุทธศาสตร์จังหวัดที่ ๕ รักษาความมั่นคงภายใน และการบริหารจัดการภาคการคลัง

ข. ยุทธศาสตร์การพัฒนาองค์กรปกครองส่วนท้องถิ่นในเขตจังหวัดร้อยเอ็ด ที่ ๑ พัฒนาด้านการบริหารจัดการและส่งเสริมการมีส่วนร่วม

๒. ยุทธศาสตร์ที่ ๒ การเมืองและการบริหารจัดการ

๒.๓ แผนงาน งบกลาง

ที่	โครงการ	วัตถุประสงค์	เป้าหมาย	งบประมาณและที่มา					ตัวชี้วัด (KPI)	ผลลัพธ์ที่คาดว่าจะได้รับ	หน่วยงานที่รับผิดชอบ
				๒๕๖๖ (บาท)	๒๕๖๗ (บาท)	๒๕๖๘ (บาท)	๒๕๖๙ (บาท)	๒๕๗๐ (บาท)			
๑๒	โครงการสมทบกองทุนหลักประกันสุขภาพ (สปสช.) ตำบลบ้านบาก	เพื่อให้กองทุนประกันสุขภาพและบริการประชาชนในด้านสาธารณสุข ได้ทั่วถึงและมีประสิทธิภาพ	สมทบงบประมาณหลักกองทุนประกันสุขภาพเทศบาลตำบลบ้านบาก	๖๐,๐๐๐ (งบ ทต.)	๖๐,๐๐๐ (งบ ทต.)	๖๐,๐๐๐ (งบ ทต.)	๖๐,๐๐๐ (งบ ทต.)	๖๐,๐๐๐ (งบ ทต.)	สปสช. มีงบประมาณดำเนินงาน	ประชาชนมีสุขภาพร่างกายที่แข็งแรง	สำนักปลัด
๑๓	เงินสมทบกองทุนบ้านหนึ่งบ้านผู้ราชการ ส่วนท้องถิ่น (งบท.)	เพื่อสนับสนุนเงินกองทุนบ้านหนึ่งบ้านผู้ราชการส่วนท้องถิ่น	เทศบาลตำบลบ้านบาก	๓๐๐,๐๐๐ (งบ ทต.)	๓๐๐,๐๐๐ (งบ ทต.)	๓๐๐,๐๐๐ (งบ ทต.)	๓๐๐,๐๐๐ (งบ ทต.)	๓๐๐,๐๐๐ (งบ ทต.)	บุคลากรท้องถิ่น ดำรงชีพ	ข้าราชการได้รับบำเหน็จบำนาญ	กองคลัง



รายละเอียดโครงการพัฒนา

แผนพัฒนาท้องถิ่น (พ.ศ. ๒๕๖๖ - ๒๕๗๐)

เทศบาลตำบลบ้านบาก อำเภอศรีสมเด็จ จังหวัดร้อยเอ็ด

- ก. ยุทธศาสตร์จังหวัดที่ ๓ พัฒนาและเสริมสร้างศักยภาพคน และสังคม ให้เข้มแข็ง
- ข. ยุทธศาสตร์การพัฒนาองค์กรปกครองส่วนท้องถิ่นในเขตจังหวัดร้อยเอ็ด ที่ ๓ พัฒนาด้านเศรษฐกิจชุมชนท้องถิ่น
- ๓. ยุทธศาสตร์ที่ ๓ การพัฒนาด้านเศรษฐกิจ
- ๓.๑ แผนงาน สร้างความเข้มแข็งของชุมชน

ที่	โครงการ	วัตถุประสงค์	เป้าหมาย	งบประมาณและที่มา					ตัวชี้วัด (KPI)	ผลลัพธ์ที่คาดว่าจะได้รับ	หน่วยงานที่รับผิดชอบ
				๒๕๖๖ (บาท)	๒๕๖๗ (บาท)	๒๕๖๘ (บาท)	๒๕๖๙ (บาท)	๒๕๗๐ (บาท)			
๑	โครงการกลุ่มจัดตั้งศูนย์ผู้สูงอายุ บ้านหนองแดง หมู่ที่ ๘	เพื่อให้ประชาชนหรือผู้สูงอายุ กิจกรรมและรายได้ในกลุ่มผู้สูงอายุ	อุดหนุนงบประมาณ และ ฝึกอบรมให้ผู้สูงอายุ บ้านหนองแดง หมู่ที่ ๘	๑๐,๐๐๐ (งบ ทต.)	๑๐,๐๐๐ (งบ ทต.)	๑๐,๐๐๐ (งบ ทต.)	๑๐,๐๐๐ (งบ ทต.)	๑๐,๐๐๐ (งบ ทต.)	ผู้สูงอายุ ได้รับ การดูแล	สังคมได้ตระหนักถึงความสำคัญผู้สูงอายุ	สำนักปลัดฯ
๒	โครงการจัดตั้งศูนย์การเรียนรู้ เศรษฐกิจพอเพียง ในเขตพื้นที่ตำบลบ้านบาก	เพื่อให้ประชาชนในเขตพื้นที่ตำบล หันมาใช้แนวทางการค้าเป็นชีวิต ตามแนวทางปรัชญาเศรษฐกิจพอเพียง	กลุ่มอาชีพและกลุ่มวิสาหกิจ ชุมชน หมู่ที่ ๑ - ๘ ได้รับ การพัฒนา และสนับสนุนให้เกิด องค์ความรู้ชุมชน	๕๐,๐๐๐ (งบ ทต.)	๕๐,๐๐๐ (งบ ทต.)	๕๐,๐๐๐ (งบ ทต.)	๕๐,๐๐๐ (งบ ทต.)	๕๐,๐๐๐ (งบ ทต.)	ศูนย์ การเรียนรู้ เพิ่มขึ้น	ประชาชนในเขตพื้นที่ตำบล มีศูนย์เรียนรู้ตามแนวทาง ปรัชญาเศรษฐกิจพอเพียง	สภาองค์กร ชุมชน/ สำนักปลัดฯ
๓	โครงการสนับสนุนส่งเสริม อาชีพและกิจกรรมของสภา ออกรชุมชนตำบลบ้านบาก	เพื่อขับเคลื่อนการทำงานของสภา ออกรชุมชนให้มีความต่อเนื่อง เข้มแข็งและยั่งยืน	สนับสนุนส่งเสริมอาชีพ ให้กับกลุ่มสมาชิกสภาองค์กร ชุมชนตำบลบ้านบาก	๒๐,๐๐๐ (งบ ทต.)	๒๐,๐๐๐ (งบ ทต.)	๒๐,๐๐๐ (งบ ทต.)	๒๐,๐๐๐ (งบ ทต.)	๒๐,๐๐๐ (งบ ทต.)	องค์กร ชุมชน ได้รับ การ สนับสนุน	สมาชิกสภาองค์กรชุมชน มีการขับเคลื่อนการทำงาน อย่างเป็นรูปธรรม เข้มแข็ง และต่อเนื่อง	สภาองค์กร ชุมชน/ สำนักปลัดฯ
๔	โครงการผลิตข้าวกล้องอก บ้านหนองผักตบ หมู่ที่ ๑	เพื่อให้สมาชิกกลุ่มมีพันธุ์ข้าว ที่ดี มีคุณภาพและลดรายจ่าย ในครัวเรือน	อุดหนุนงบประมาณให้กับ กลุ่มวิสาหกิจชุมชนผู้ผลิตสินค้า เกษตร บ้านหนองผักตบ ม.๑	๕๐,๐๐๐ (งบ ทต.)	๕๐,๐๐๐ (งบ ทต.)	๕๐,๐๐๐ (งบ ทต.)	๕๐,๐๐๐ (งบ ทต.)	๕๐,๐๐๐ (งบ ทต.)	กลุ่มอาชีพ ได้รับ การ ส่งเสริมอาชีพ เพิ่มขึ้น	ประชาชนในเขตพื้นที่ตำบล มีศูนย์เรียนรู้ตามแนวทาง ปรัชญาเศรษฐกิจพอเพียง	สภาองค์กร ชุมชน/ สำนักปลัดฯ
๕	โครงการผลิตปุ๋ยหมัก ปุ๋ยน้ำหมักชีวภาพ บ้านหนองผักตบ หมู่ที่ ๑	เพื่อให้ประชาชนสามารถ ใช้วัสดุเหลือใช้ให้เกิด ประโยชน์ลดต้นทุนการผลิต	อุดหนุนงบประมาณให้กับ กลุ่มวิสาหกิจชุมชนผู้ผลิตสินค้า เกษตร บ้านหนองผักตบ ม.๑	๒๐,๐๐๐ (งบ ทต.)	๒๐,๐๐๐ (งบ ทต.)	๒๐,๐๐๐ (งบ ทต.)	๒๐,๐๐๐ (งบ ทต.)	๒๐,๐๐๐ (งบ ทต.)	กลุ่มอาชีพ ได้รับ การ ส่งเสริมอาชีพ เพิ่มขึ้น	เกษตรกรมีปุ๋ยชีวภาพใช้ใน ครัวเรือนและปลอดภัย จากสารเคมี และมีรายได้ เพิ่มขึ้น	สำนักปลัดฯ

รายละเอียดโครงการพัฒนา

แผนพัฒนาท้องถิ่น (พ.ศ. ๒๕๖๖ – ๒๕๗๐)

เทศบาลตำบลบ้านบาก อำเภอศรีสมเด็จ จังหวัดร้อยเอ็ด

ก. ยุทธศาสตร์จังหวัดที่ ๓ พัฒนาและเสริมสร้างศักยภาพคน และสังคม ให้เข้มแข็ง

ข. ยุทธศาสตร์การพัฒนาองค์กรปกครองส่วนท้องถิ่นในเขตจังหวัดร้อยเอ็ด ที่ ๓ พัฒนาด้านเศรษฐกิจชุมชนท้องถิ่น

๓. ยุทธศาสตร์ที่ ๓ การพัฒนาด้านเศรษฐกิจ

๓.๑ แผนงาน สร้างความเข้มแข็งของชุมชน

ที่	โครงการ	วัตถุประสงค์	เป้าหมาย	งบประมาณและที่มา					ตัวชี้วัด (KPI)	ผลลัพธ์ที่คาดว่าจะได้รับ	หน่วยงานที่รับผิดชอบ	
				๒๕๖๖ (บาท)	๒๕๖๗ (บาท)	๒๕๖๘ (บาท)	๒๕๖๙ (บาท)	๒๕๗๐ (บาท)				
๖	โครงการผลิตปุ๋ยหมัก ปุ๋ยน้ำหมักชีวภาพ บ้านโดนน้อย หมู่ที่ ๕	เพื่อให้ประชาชนสามารถ ใช้วัสดุเหลือใช้ให้เกิด ประโยชน์ลดต้นทุนการผลิต	อุดหนุนงบประมาณให้กับ กลุ่มวิสาหกิจชุมชนผู้ผลิตสินค้า เกษตร บ้านโดนน้อย ม.๕	๒๐,๐๐๐ (งบ ทต.)	๒๐,๐๐๐ (งบ ทต.)	๒๐,๐๐๐ (งบ ทต.)	๒๐,๐๐๐ (งบ ทต.)	๒๐,๐๐๐ (งบ ทต.)	๒๐,๐๐๐ (งบ ทต.)	กลุ่มอาชีพ ได้รับ การ ส่งเสริมอาชีพ เพิ่มขึ้น	เกษตรกรมีปุ๋ยชีวภาพใช้ใน คริวเรือนและปลอดภัย จากสารเคมี และมีรายได้ เพิ่มขึ้น	สำนักปลัดฯ
๗	โครงการผลิตปุ๋ยหมัก ปุ๋ยน้ำหมักชีวภาพ บ้านบาก หมู่ที่ ๗	เพื่อให้ประชาชนสามารถ ใช้วัสดุเหลือใช้ให้เกิด ประโยชน์ลดต้นทุนการผลิต	อุดหนุนงบประมาณให้กับ กลุ่มวิสาหกิจชุมชนผู้ผลิตสินค้า เกษตร บ้านบาก ม.๗	๒๐,๐๐๐ (งบ ทต.)	๒๐,๐๐๐ (งบ ทต.)	๒๐,๐๐๐ (งบ ทต.)	๒๐,๐๐๐ (งบ ทต.)	๒๐,๐๐๐ (งบ ทต.)	๒๐,๐๐๐ (งบ ทต.)	กลุ่มอาชีพ ได้รับ การ ส่งเสริมอาชีพ เพิ่มขึ้น	เกษตรกรมีปุ๋ยชีวภาพใช้ใน คริวเรือนและปลอดภัย จากสารเคมี และมีรายได้ เพิ่มขึ้น	สำนักปลัดฯ
๘	โครงการเพาะเห็ดนางฟ้า นางรมและเห็ดฟาง หมู่ที่ ๑-๘	เพื่อให้ประชาชนมีความรู้ในอาชีพ แขนงหนึ่งที่จะสามารถเพิ่มรายได้ และสามารถถ่ายทอดความรู้ ขยายผลต่อไป	จัดอบรมเทคนิคและวิธี การเพาะเห็ดนางฟ้า นางรมและเห็ดฟาง ให้กับประชาชน	๕๐,๐๐๐ (งบ ทต.)	๕๐,๐๐๐ (งบ ทต.)	๕๐,๐๐๐ (งบ ทต.)	๕๐,๐๐๐ (งบ ทต.)	๕๐,๐๐๐ (งบ ทต.)	๕๐,๐๐๐ (งบ ทต.)	กลุ่มอาชีพได้รับ การสนับสนุน เพิ่มขึ้น	สมาชิกกลุ่มได้รับความรู้ เรื่องการเพาะเห็ดและ มีรายได้เพิ่มขึ้น	สำนักปลัดฯ
๙	โครงการอุดหนุนเตาชีวมวล (แก๊ส) และเตาเศรษฐกิจ หมู่ที่ ๑	เพื่อให้ประชาชน หมู่ที่ ๑ มีอาชีพ เสริมสามารถลดรายจ่ายเพิ่มรายได้ ในครอบครัว	อุดหนุนเงินงบประมาณ ให้กับกลุ่มเตาชีวมวล หมู่ที่ ๑	๕๐,๐๐๐ (งบ ทต.)	๕๐,๐๐๐ (งบ ทต.)	๕๐,๐๐๐ (งบ ทต.)	๕๐,๐๐๐ (งบ ทต.)	๕๐,๐๐๐ (งบ ทต.)	๕๐,๐๐๐ (งบ ทต.)	กลุ่มอาชีพได้รับ การสนับสนุน เพิ่มขึ้น	สมาชิกกลุ่มได้รับความรู้ และมีรายได้เพิ่มขึ้น	สำนักปลัดฯ
๑๐	โครงการส่งเสริม และ ผลิตพันธุ์ข้าวพันธุ์ดี บ้านหนองแดง หมู่ที่ ๘	เพื่อให้สมาชิกกลุ่มมี พันธุ์ข้าวที่ดี มีคุณภาพ และลดรายจ่ายในครัวเรือน	อุดหนุนงบประมาณให้กับ กลุ่มวิสาหกิจชุมชนผู้ปลูกข้าว นาปี บ้านหนองแดง ม.๘	๒๐,๐๐๐ (งบ ทต.)	๒๐,๐๐๐ (งบ ทต.)	๒๐,๐๐๐ (งบ ทต.)	๒๐,๐๐๐ (งบ ทต.)	๒๐,๐๐๐ (งบ ทต.)	๒๐,๐๐๐ (งบ ทต.)	กลุ่มอาชีพได้รับ การสนับสนุน เพิ่มขึ้น	ประชาชน หมู่ที่ ๘ บ้านหนองแดง มีพันธุ์ข้าว ที่ดีไว้ปลูก และดำรงชีพ	สำนักปลัดฯ

รายละเอียดโครงการพัฒนา  
แผนพัฒนาท้องถิ่น (พ.ศ. ๒๕๖๖ - ๒๕๗๐)  
เทศบาลตำบลบ้านบาก อำเภอศรีสมเด็จ จังหวัดร้อยเอ็ด

- ก. ยุทธศาสตร์จังหวัดที่ ๓ พัฒนาและเสริมสร้างศักยภาพคน และสังคม ให้เข้มแข็ง  
ข. ยุทธศาสตร์การพัฒนาองค์กรปกครองส่วนท้องถิ่นในเขตจังหวัดร้อยเอ็ด ที่ ๓ พัฒนากิจกรรมเศรษฐกิจชุมชนท้องถิ่น  
๓. ยุทธศาสตร์ที่ ๓ การพัฒนาด้านเศรษฐกิจ  
๓.๑ แผนงาน สร้างความเข้มแข็งของชุมชน

ที่	โครงการ	วัตถุประสงค์	เป้าหมาย	งบประมาณและที่มา					ตัวชี้วัด (KPI)	ผลลัพธ์ที่คาดว่าจะได้รับ	หน่วยงานที่รับผิดชอบ
				๒๕๖๖ (บาท)	๒๕๖๗ (บาท)	๒๕๖๘ (บาท)	๒๕๖๙ (บาท)	๒๕๗๐ (บาท)			
๑๑	โครงการจัดซื้อขยะรีไซเคิล บ้านหนองผักตบ หมู่ที่ ๑	เพื่อให้สมาชิกในกลุ่มจัดซื้อวัสดุอุปกรณ์ในการดำเนินการจัดซื้อขยะรีไซเคิล	อุดหนุนงบประมาณให้กับกลุ่มวิสาหกิจชุมชนผู้ผลิตสินค้าเกษตร บ้านหนองผักตบ ม.๑	๑๐,๐๐๐ (งบ ทด.)	๑๐,๐๐๐ (งบ ทด.)	๑๐,๐๐๐ (งบ ทด.)	๑๐,๐๐๐ (งบ ทด.)	๑๐,๐๐๐ (งบ ทด.)	กลุ่มอาชีพได้รับการสนับสนุนเพิ่มขึ้น	ประชาชนบ้านหนองผักตบ หมู่ที่ ๑ มีอุปกรณ์ในการจัดซื้อขยะรีไซเคิล	สำนักงานปลัดฯ
๑๒	โครงการสัมมนาอาชีพเลี้ยงปลาตก บ้านหนองผักตบ หมู่ที่ ๑	เพื่อให้ประชาชนมีความรู้ในอาชีพแขนงหนึ่งที่จะสามารถเพิ่มรายได้ และสามารถถ่ายทอดความรู้ ขยายผลต่อไป	อุดหนุนงบประมาณให้กับกลุ่มวิสาหกิจชุมชนผู้ผลิตสินค้าเกษตร บ้านหนองผักตบ ม.๑	๑๐,๐๐๐ (งบ ทด.)	๑๐,๐๐๐ (งบ ทด.)	๑๐,๐๐๐ (งบ ทด.)	๑๐,๐๐๐ (งบ ทด.)	๑๐,๐๐๐ (งบ ทด.)	กลุ่มอาชีพได้รับการสนับสนุนเพิ่มขึ้น	สมาชิกกลุ่มมีอาหารดำรงชีพและมีรายได้เพิ่มขึ้น	สำนักงานปลัดฯ
๑๓	โครงการเลี้ยงสัตว์นำหนองน้ำสาธารณะ บ้านหนองผักตบ หมู่ที่ ๑	เพื่อให้ประชาชนมีอาชีพ สามารถเพิ่มรายได้ และสามารถถ่ายทอดความรู้ ขยายผลต่อไป	อุดหนุนงบประมาณให้กับกลุ่มวิสาหกิจชุมชนผู้ผลิตสินค้าเกษตร บ้านหนองผักตบ ม.๑	๑๐,๐๐๐ (งบ ทด.)	๑๐,๐๐๐ (งบ ทด.)	๑๐,๐๐๐ (งบ ทด.)	๑๐,๐๐๐ (งบ ทด.)	๑๐,๐๐๐ (งบ ทด.)	กลุ่มอาชีพได้รับการสนับสนุนเพิ่มขึ้น	ประชาชนบ้านหนองผักตบ หมู่ที่ ๑ มีรายได้ในการดำรงชีพและมีรายได้เพิ่มขึ้น	สำนักงานปลัดฯ
๑๔	โครงการจัดซื้ออุปกรณ์ในการทอผ้าฝ้ายไทยผู้สากล บ้านหนองผักตบ หมู่ที่ ๑	เพื่อให้สมาชิกในกลุ่มจัดซื้อวัสดุอุปกรณ์ในการดำเนินการทอผ้า	อุดหนุนงบประมาณให้กับกลุ่มวิสาหกิจชุมชนผู้ผลิตสินค้าเกษตร บ้านหนองผักตบ ม.๑	๑๐,๐๐๐ (งบ ทด.)	๑๐,๐๐๐ (งบ ทด.)	๑๐,๐๐๐ (งบ ทด.)	๑๐,๐๐๐ (งบ ทด.)	๑๐,๐๐๐ (งบ ทด.)	กลุ่มอาชีพได้รับการสนับสนุนเพิ่มขึ้น	ประชาชนบ้านหนองผักตบ หมู่ที่ ๑ มีอุปกรณ์ในการทอผ้า และมีรายได้เพิ่มขึ้น	สำนักงานปลัดฯ
๑๕	โครงการเลี้ยงปลาในบ่อซีเมนต์ บ้านโดนน้อย หมู่ที่ ๕	เพื่อให้ประชาชนมีอาชีพ สามารถเพิ่มรายได้และถ่ายทอดความรู้ เพื่อขยายผลต่อไป	อุดหนุนงบประมาณให้กับกลุ่มวิสาหกิจชุมชนผู้ผลิตสินค้าเกษตร บ้านโดนน้อย ม.๕	๑๐,๐๐๐ (งบ ทด.)	๑๐,๐๐๐ (งบ ทด.)	๑๐,๐๐๐ (งบ ทด.)	๑๐,๐๐๐ (งบ ทด.)	๑๐,๐๐๐ (งบ ทด.)	กลุ่มอาชีพได้รับการสนับสนุนเพิ่มขึ้น	สมาชิกกลุ่มมีอาหารดำรงชีพและมีรายได้เพิ่มขึ้น	สำนักงานปลัดฯ

รายละเอียดโครงการพัฒนา  
แผนพัฒนาท้องถิ่น (พ.ศ. ๒๕๖๖ - ๒๕๗๐)  
เทศบาลตำบลบ้านบาก อำเภอศรีสมเด็จ จังหวัดร้อยเอ็ด

- ก. ยุทธศาสตร์จังหวัดที่ ๓ พัฒนาและเสริมสร้างศักยภาพคน และสังคม ให้เข้มแข็ง  
ข. ยุทธศาสตร์การพัฒนาองค์กรปกครองส่วนท้องถิ่นในเขตจังหวัดร้อยเอ็ด ที่ ๓ พัฒนาด้านเศรษฐกิจชุมชนท้องถิ่น  
๓. ยุทธศาสตร์ที่ ๓ การพัฒนาด้านเศรษฐกิจ  
๓.๑ แผนงาน สร้างความเข้มแข็งของชุมชน

ที่	โครงการ	วัตถุประสงค์	เป้าหมาย	งบประมาณและที่มา					ตัวชี้วัด (KPI)	ผลลัพธ์ที่คาดว่าจะได้รับ	หน่วยงานที่รับผิดชอบ
				๒๕๖๖ (บาท)	๒๕๖๗ (บาท)	๒๕๖๘ (บาท)	๒๕๖๙ (บาท)	๒๕๗๐ (บาท)			
๑๖	โครงการเลี้ยงไก่พื้นบ้าน บ้านดอนน้อย หมู่ที่ ๕	เพื่อให้ประชาชนมีอาชีพ สามารถเพิ่มรายได้และถ่ายทอดความรู้ เพื่อขยายผลต่อไป	อุดหนุนงบประมาณให้กับ กลุ่มวิสาหกิจชุมชนผู้ผลิตสินค้า เกษตร บ้านดอนน้อย ม.๕	๑๐,๐๐๐ (งบ ทต.)	๑๐,๐๐๐ (งบ ทต.)	๑๐,๐๐๐ (งบ ทต.)	๑๐,๐๐๐ (งบ ทต.)	๑๐,๐๐๐ (งบ ทต.)	กลุ่มอาชีพได้รับการสนับสนุน การสนับสนุนเพิ่มขึ้น	สมาชิกกลุ่มมีอาหาร ค้างชีพและมีรายได้เพิ่มขึ้น	สำนักปลัดฯ
๑๗	โครงการผู้เลี้ยงไก่ชน บ้านหนองแดง หมู่ที่ ๘	เพื่อให้สมาชิกในกลุ่ม จัดซื้อวัสดุอุปกรณ์ในการดำเนินการเลี้ยงไก่ชน	อุดหนุนงบประมาณให้กับ กลุ่มวิสาหกิจชุมชนผู้ผลิตสินค้า เกษตร บ้านหนองแดง ม.๘	๑๐,๐๐๐ (งบ ทต.)	๑๐,๐๐๐ (งบ ทต.)	๑๐,๐๐๐ (งบ ทต.)	๑๐,๐๐๐ (งบ ทต.)	๑๐,๐๐๐ (งบ ทต.)	กลุ่มอาชีพได้รับการสนับสนุน การสนับสนุนเพิ่มขึ้น	กลุ่มวิสาหกิจชุมชน หมู่ที่ ๘ มีอุปกรณ์ในการเลี้ยงไก่ชน และมีรายได้เพิ่มขึ้น	สำนักปลัดฯ
๑๘	โครงการท่อเสื่อ บ้านหนองแดง หมู่ที่ ๘	เพื่อให้สมาชิกในกลุ่ม จัดซื้อวัสดุอุปกรณ์ในการดำเนินการท่อเสื่อ	อุดหนุนงบประมาณให้กับ กลุ่มวิสาหกิจชุมชนผู้ผลิตสินค้า เกษตร บ้านหนองแดง ม.๘	๑๐,๐๐๐ (งบ ทต.)	๑๐,๐๐๐ (งบ ทต.)	๑๐,๐๐๐ (งบ ทต.)	๑๐,๐๐๐ (งบ ทต.)	๑๐,๐๐๐ (งบ ทต.)	กลุ่มอาชีพได้รับการสนับสนุน การสนับสนุนเพิ่มขึ้น	กลุ่มวิสาหกิจชุมชน หมู่ที่ ๘ มีอุปกรณ์ในการท่อเสื่อ และมีรายได้เพิ่มขึ้น	สำนักปลัดฯ
๑๙	โครงการท่อผ้า บ้านหนองแดง หมู่ที่ ๘	เพื่อให้สมาชิกในกลุ่ม จัดซื้อวัสดุอุปกรณ์ในการดำเนินการท่อผ้า	อุดหนุนงบประมาณให้กับ กลุ่มวิสาหกิจชุมชนผู้ผลิตสินค้า เกษตร บ้านหนองแดง ม.๘	๑๐,๐๐๐ (งบ ทต.)	๑๐,๐๐๐ (งบ ทต.)	๑๐,๐๐๐ (งบ ทต.)	๑๐,๐๐๐ (งบ ทต.)	๑๐,๐๐๐ (งบ ทต.)	กลุ่มอาชีพได้รับการสนับสนุน การสนับสนุนเพิ่มขึ้น	กลุ่มวิสาหกิจชุมชน หมู่ที่ ๘ มีอุปกรณ์ในการท่อผ้า และมีรายได้เพิ่มขึ้น	สำนักปลัดฯ
๒๐	โครงการเลี้ยงปลา หนองน้ำสาธารณะ บ้านหนองแดง หมู่ที่ ๘	เพื่อให้ประชาชนมีอาชีพ สามารถเพิ่มรายได้และถ่ายทอด ความรู้ขยายผลต่อไป	อุดหนุนงบประมาณให้กับ กลุ่มวิสาหกิจชุมชนผู้ผลิตสินค้า เกษตร บ้านหนองแดง ม.๘	๑๐,๐๐๐ (งบ ทต.)	๑๐,๐๐๐ (งบ ทต.)	๑๐,๐๐๐ (งบ ทต.)	๑๐,๐๐๐ (งบ ทต.)	๑๐,๐๐๐ (งบ ทต.)	กลุ่มอาชีพได้รับการสนับสนุน การสนับสนุนเพิ่มขึ้น	กลุ่มวิสาหกิจชุมชน หมู่ที่ ๘ มีปลาในการดำรงชีพ และจำหน่าย เพื่อสร้างรายได้	สำนักปลัดฯ
๒๑	โครงการปลูกผักอินทรีย์ บ้านหนองแดง หมู่ที่ ๘	เพื่อให้ประชาชนมีอาชีพ สามารถเพิ่มรายได้และถ่ายทอด ความรู้ขยายผลต่อไป	อุดหนุนงบประมาณให้กับ กลุ่มวิสาหกิจชุมชนผู้ผลิตสินค้า เกษตร บ้านหนองแดง ม.๘	๑๐,๐๐๐ (งบ ทต.)	๑๐,๐๐๐ (งบ ทต.)	๑๐,๐๐๐ (งบ ทต.)	๑๐,๐๐๐ (งบ ทต.)	๑๐,๐๐๐ (งบ ทต.)	กลุ่มอาชีพได้รับการสนับสนุน การสนับสนุนเพิ่มขึ้น	กลุ่มวิสาหกิจชุมชน หมู่ที่ ๘ มีผักในการดำรงชีพ และจำหน่าย เพื่อสร้างรายได้	สำนักปลัดฯ

รายละเอียดโครงการพัฒนา  
แผนพัฒนาท้องถิ่น (พ.ศ. ๒๕๖๖ - ๒๕๗๐)  
เทศบาลตำบลบ้านบาก อำเภอศรีสมเด็จ จังหวัดร้อยเอ็ด

- ก. ยุทธศาสตร์จังหวัดที่ ๓ พัฒนาและเสริมสร้างศักยภาพคน และสังคม ให้เข้มแข็ง  
ข. ยุทธศาสตร์การพัฒนาองค์กรปกครองส่วนท้องถิ่นในเขตจังหวัดร้อยเอ็ด ที่ ๓ พัฒนาด้านเศรษฐกิจชุมชนท้องถิ่น  
๓. ยุทธศาสตร์ที่ ๓ การพัฒนาด้านเศรษฐกิจ  
๓.๑ แผนงาน สร้างความเข้มแข็งของชุมชน

ที่	โครงการ	วัตถุประสงค์	เป้าหมาย	งบประมาณและที่มา					ตัวชี้วัด (KPI)	ผลลัพธ์ที่คาดว่าจะได้รับ	หน่วยงานที่รับผิดชอบ
				๒๕๖๖ (บาท)	๒๕๖๗ (บาท)	๒๕๖๘ (บาท)	๒๕๖๙ (บาท)	๒๕๗๐ (บาท)			
๒๒	โครงการทอผ้า บ้านหนองแสง หมู่ที่ ๖	เพื่อให้สมาชิกในกลุ่ม จัดซื้อวัสดุอุปกรณ์ในการดำเนินงานทอผ้า	อุดหนุนงบประมาณให้กับ กลุ่มวิสาหกิจชุมชนผู้ผลิตสินค้า เกษตร บ้านหนองแสง ม.๖	๑๐,๐๐๐ (งบ ทด.)	๑๐,๐๐๐ (งบ ทด.)	๑๐,๐๐๐ (งบ ทด.)	๑๐,๐๐๐ (งบ ทด.)	๑๐,๐๐๐ (งบ ทด.)	กลุ่มอาชีพได้รับการสนับสนุน เพิ่มขึ้น	กลุ่มวิสาหกิจชุมชน หมู่ที่ ๖ มีอุปกรณ์ในการทอผ้า และจำหน่ายเพิ่มรายได้	สำนักปลัดฯ
๒๓	โครงการทอผ้าใหม่ บ้านบาก หมู่ที่ ๗	เพื่อให้สมาชิกในกลุ่ม จัดซื้อวัสดุอุปกรณ์ในการดำเนินงานทอผ้า	อุดหนุนงบประมาณให้กับ กลุ่มวิสาหกิจชุมชนผู้ผลิตสินค้า เกษตร บ้านบาก ม.๗	๑๐,๐๐๐ (งบ ทด.)	๑๐,๐๐๐ (งบ ทด.)	๑๐,๐๐๐ (งบ ทด.)	๑๐,๐๐๐ (งบ ทด.)	๑๐,๐๐๐ (งบ ทด.)	กลุ่มอาชีพได้รับการสนับสนุน เพิ่มขึ้น	กลุ่มวิสาหกิจชุมชน หมู่ที่ ๗ มีอุปกรณ์ในการทอผ้า และจำหน่ายเพิ่มรายได้	สำนักปลัดฯ
๒๔	โครงการเลี้ยงปลาในกระชัง บ้านบาก หมู่ที่ ๗	เพื่อให้ประชาชนมีอาชีพ สามารถเพิ่มรายได้และสามารถถ่ายทอด ความรู้ และขยายผลต่อไป	อุดหนุนงบประมาณให้กับ กลุ่มวิสาหกิจชุมชนผู้ผลิตสินค้า เกษตร บ้านบาก ม.๗	๑๐,๐๐๐ (งบ ทด.)	๑๐,๐๐๐ (งบ ทด.)	๑๐,๐๐๐ (งบ ทด.)	๑๐,๐๐๐ (งบ ทด.)	๑๐,๐๐๐ (งบ ทด.)	กลุ่มอาชีพได้รับการสนับสนุน เพิ่มขึ้น	กลุ่มวิสาหกิจชุมชน หมู่ที่ ๗ มีปลาในการดำรงชีพ และจำหน่าย เพื่อสร้างรายได้	สำนักปลัดฯ
๒๕	โครงการเลี้ยงปลาในกระชัง บ้านหนองคู หมู่ที่ ๔	เพื่อให้ประชาชนมีอาชีพ สามารถเพิ่มรายได้และสามารถถ่ายทอด ความรู้ และขยายผลต่อไป	อุดหนุนงบประมาณให้กับ กลุ่มวิสาหกิจชุมชนผู้ผลิตสินค้า เกษตร บ้านหนองคู ม.๔	๑๐,๐๐๐ (งบ ทด.)	๑๐,๐๐๐ (งบ ทด.)	๑๐,๐๐๐ (งบ ทด.)	๑๐,๐๐๐ (งบ ทด.)	๑๐,๐๐๐ (งบ ทด.)	กลุ่มอาชีพได้รับการสนับสนุน เพิ่มขึ้น	กลุ่มวิสาหกิจชุมชน หมู่ที่ ๔ มีปลาในการดำรงชีพ และจำหน่าย เพื่อสร้างรายได้	สำนักปลัดฯ
๒๖	โครงการกลุ่มวิสาหกิจ ผู้ปลูกข้าวอินทรีย์ บ้านโนนเหลี่ยม หมู่ที่ ๓	เพื่อให้สมาชิกกลุ่มมีพันธุ์ข้าวอินทรีย์ ที่มีคุณภาพ และลดรายจ่าย ในครัวเรือน	อุดหนุนงบประมาณให้กับ กลุ่มวิสาหกิจชุมชนผู้ปลูกข้าว อินทรีย์ บ้านโนนเหลี่ยม ม.๓	๑๐,๐๐๐ (งบ ทด.)	๑๐,๐๐๐ (งบ ทด.)	๑๐,๐๐๐ (งบ ทด.)	๑๐,๐๐๐ (งบ ทด.)	๑๐,๐๐๐ (งบ ทด.)	กลุ่มอาชีพได้รับการสนับสนุน เพิ่มขึ้น	กลุ่มวิสาหกิจชุมชน หมู่ที่ ๓ มีข้าวจ้าวที่ได้รับประทาน และจำหน่าย	สำนักปลัดฯ
๒๗	โครงการจักสานในชุมชน บ้านโนนเหลี่ยม หมู่ที่ ๓	เพื่อให้ประชาชนมีอาชีพ สามารถเพิ่มรายได้และสามารถถ่ายทอด ความรู้ และขยายผลต่อไป	อุดหนุนงบประมาณให้กับ กลุ่มวิสาหกิจชุมชนผู้ผลิตสินค้า เกษตร บ้านโนนเหลี่ยม ม.๓	๑๐,๐๐๐ (งบ ทด.)	๑๐,๐๐๐ (งบ ทด.)	๑๐,๐๐๐ (งบ ทด.)	๑๐,๐๐๐ (งบ ทด.)	๑๐,๐๐๐ (งบ ทด.)	กลุ่มอาชีพได้รับการสนับสนุน เพิ่มขึ้น	กลุ่มวิสาหกิจชุมชน หมู่ที่ ๓ มีสินค้าจักสานในการดำรงชีพ	สำนักปลัดฯ

รายละเอียดโครงการพัฒนา

แผนพัฒนาท้องถิ่น (พ.ศ. ๒๕๖๖ - ๒๕๗๐)

เทศบาลตำบลบ้านบาก อำเภอศรีสมเด็จ จังหวัดร้อยเอ็ด

ก. ยุทธศาสตร์จังหวัดที่ ๓ พัฒนาและเสริมสร้างศักยภาพคน และสังคม ให้เข้มแข็ง

ข. ยุทธศาสตร์การพัฒนาองค์กรปกครองส่วนท้องถิ่นในเขตจังหวัดร้อยเอ็ด ที่ ๓ พัฒนาด้านเศรษฐกิจชุมชนท้องถิ่น

๓. ยุทธศาสตร์ที่ ๓ การพัฒนาด้านเศรษฐกิจ

๓.๑ แผนงาน สร้างความเข้มแข็งของชุมชน

ที่	โครงการ	วัตถุประสงค์	เป้าหมาย	งบประมาณและที่มา					ตัวชี้วัด (KPI)	ผลลัพธ์ที่คาดว่าจะได้รับ	หน่วยงานที่รับผิดชอบ
				๒๕๖๖ (บาท)	๒๕๖๗ (บาท)	๒๕๖๘ (บาท)	๒๕๖๙ (บาท)	๒๕๗๐ (บาท)			
๒๘	โครงการก่อสร้างหอเสือก บ้านโนนทัน หมู่ที่ ๒	เพื่อให้สมาชิกในกลุ่มจัดซื้อวัสดุอุปกรณ์ในการดำเนินการก่อสร้างหอเสือก	อุดหนุนงบประมาณให้กับกลุ่มวิสาหกิจชุมชนผู้ผลิตสินค้าเกษตร บ้านโนนทัน ม.๒	๑๖,๐๐๐ (งบ ทด.)	๑๖,๐๐๐ (งบ ทด.)	๑๖,๐๐๐ (งบ ทด.)	๑๖,๐๐๐ (งบ ทด.)	๑๖,๐๐๐ (งบ ทด.)	กลุ่มอาชีพได้รับการสนับสนุนเพิ่มขึ้น	กลุ่มวิสาหกิจชุมชน หมู่ที่ ๒ มีอุปกรณ์ในการก่อสร้างหอเสือก และจำหน่ายเพิ่มรายได้	สำนักปลัดฯ
๒๙	โครงการสถานตระกล้า พลาตติก บ้านโนนทัน หมู่ที่ ๒	เพื่อให้สมาชิกในกลุ่มจัดซื้อวัสดุอุปกรณ์ในการดำเนินการสร้างตระกล้าพลาตติก	อุดหนุนงบประมาณให้กับกลุ่มวิสาหกิจชุมชนผู้ผลิตสินค้าเกษตร บ้านโนนทัน ม.๒	๑๖,๐๐๐ (งบ ทด.)	๑๖,๐๐๐ (งบ ทด.)	๑๖,๐๐๐ (งบ ทด.)	๑๖,๐๐๐ (งบ ทด.)	๑๖,๐๐๐ (งบ ทด.)	กลุ่มอาชีพได้รับการสนับสนุนเพิ่มขึ้น	กลุ่มวิสาหกิจชุมชน หมู่ที่ ๒ มีอุปกรณ์ก่อสร้างตระกล้าพลาตติก และจำหน่ายเพิ่มรายได้	สำนักปลัดฯ
๓๐	โครงการจักสานกระติบข้าว บ้านโนนทัน หมู่ที่ ๒	เพื่อให้ประชาชนมีอาชีพ สามารถเพิ่มรายได้และสามารถถ่ายทอดความรู้ และขยายผลต่อไป	อุดหนุนงบประมาณให้กับกลุ่มวิสาหกิจชุมชนผู้ผลิตสินค้าเกษตร บ้านโนนทัน ม.๒	๑๖,๐๐๐ (งบ ทด.)	๑๖,๐๐๐ (งบ ทด.)	๑๖,๐๐๐ (งบ ทด.)	๑๖,๐๐๐ (งบ ทด.)	๑๖,๐๐๐ (งบ ทด.)	กลุ่มอาชีพได้รับการสนับสนุนเพิ่มขึ้น	กลุ่มวิสาหกิจชุมชน หมู่ที่ ๒ มีสินค้าจักสานกระติบข้าว ในการดำรงชีพ และ จัดจำหน่ายเพิ่มรายได้	สำนักปลัดฯ
๓๑	โครงการทำขนมเบเกอรี่ บ้านโนนทัน หมู่ที่ ๒	เพื่อให้สมาชิกในกลุ่มจัดซื้อวัสดุอุปกรณ์ในการดำเนินการทำเบเกอรี่	อุดหนุนงบประมาณให้กับกลุ่มวิสาหกิจชุมชนผู้ผลิตสินค้าเกษตร บ้านโนนทัน ม.๒	๑๖,๐๐๐ (งบ ทด.)	๑๖,๐๐๐ (งบ ทด.)	๑๖,๐๐๐ (งบ ทด.)	๑๖,๐๐๐ (งบ ทด.)	๑๖,๐๐๐ (งบ ทด.)	กลุ่มอาชีพได้รับการสนับสนุนเพิ่มขึ้น	กลุ่มวิสาหกิจชุมชน หมู่ที่ ๒ มีอุปกรณ์ในการทำขนมเบเกอรี่ และจำหน่ายเพิ่มรายได้	สำนักปลัดฯ
๓๒	โครงการเลี้ยงปลาในกระชัง บ้านโนนทัน หมู่ที่ ๒	เพื่อให้ประชาชนมีอาชีพ สามารถเพิ่มรายได้และสามารถถ่ายทอดความรู้ และขยายผลต่อไป	อุดหนุนงบประมาณให้กับกลุ่มวิสาหกิจชุมชนผู้ผลิตสินค้าเกษตร บ้านโนนทัน ม.๒	๑๖,๐๐๐ (งบ ทด.)	๑๖,๐๐๐ (งบ ทด.)	๑๖,๐๐๐ (งบ ทด.)	๑๖,๐๐๐ (งบ ทด.)	๑๖,๐๐๐ (งบ ทด.)	กลุ่มอาชีพได้รับการสนับสนุนเพิ่มขึ้น	กลุ่มวิสาหกิจชุมชน หมู่ที่ ๒ มีปลาในการดำรงชีพ และจำหน่ายเพื่อเพิ่มรายได้	สำนักปลัดฯ

แบบ ผ.๐๒

รายละเอียดโครงการพัฒนา  
 แผนพัฒนาท้องถิ่น (พ.ศ. ๒๕๖๖ - ๒๕๗๐)  
 เทศบาลตำบลบ้านบาก อำเภอศรีสมเด็จ จังหวัดร้อยเอ็ด

ก. ยุทธศาสตร์จังหวัดที่ ๓ พัฒนาและเสริมสร้างศักยภาพคน และสังคม ให้เข้มแข็ง  
 ข. ยุทธศาสตร์การพัฒนาองค์กรปกครองส่วนท้องถิ่นในเขตจังหวัดร้อยเอ็ด ที่ ๓ พัฒนากิจกรรมเศรษฐกิจชุมชนท้องถิ่น

๓. ยุทธศาสตร์ที่ ๓ การพัฒนากิจกรรมเศรษฐกิจ  
 ๓.๑ แผนงาน สร้างความเข้มแข็งของชุมชน

ที่	โครงการ	วัตถุประสงค์	เป้าหมาย	งบประมาณและที่มา					ตัวชี้วัด (KPI)	ผลลัพธ์ที่คาดว่าจะได้รับ	หน่วยงานที่รับผิดชอบ
				๒๕๖๖ (บาท)	๒๕๖๗ (บาท)	๒๕๖๘ (บาท)	๒๕๖๙ (บาท)	๒๕๗๐ (บาท)			
๓๓	โครงการก่อสร้าง/พัฒนาแหล่งท่องเที่ยวเชิงอนุรักษ์ หมู่ที่ ๘ (หนองแดง)	เพื่อสร้างภาพลักษณ์แก่แหล่งท่องเที่ยวแหล่งใหม่ในตำบลบ้านบาก	ก่อสร้าง/พัฒนาแหล่งท่องเที่ยวทางธรรมชาติ หนองแดง บ้านหนองแดง หมู่ที่ ๘	๗๐๐,๐๐๐ (งบ ทต.)	๗๐๐,๐๐๐ (งบ ทต.)	๗๐๐,๐๐๐ (งบ ทต.)	๗๐๐,๐๐๐ (งบ ทต.)	๗๐๐,๐๐๐ (งบ ทต.)	ประชากรมีที่ท่องเที่ยวและที่พักผ่อน	นักท่องเที่ยวมีความประทับใจและมีจิตสำนึกในการอนุรักษ์สิ่งแวดล้อม และกระตือรือร้นในหน้าที่ตำบลบ้านบาก	สำนักปลัดฯ กองช่าง
๓๔	โครงการจัดตั้งศูนย์บริการเผยแพร่สินค้า OTOP	เพื่อเป็นแหล่งประชาสัมพันธ์และจัดจำหน่ายสินค้า OTOP	ก่อสร้างศูนย์บริการ เผยแพร่สินค้า OTOP ตามแบบเทศบาลกำหนด	๑,๒๐๐,๐๐๐ (งบ ทต.)	๑,๒๐๐,๐๐๐ (งบ ทต.)	๑,๒๐๐,๐๐๐ (งบ ทต.)	๑,๒๐๐,๐๐๐ (งบ ทต.)	๑,๒๐๐,๐๐๐ (งบ ทต.)	ศูนย์บริการเผยแพร่สินค้า OTOP เพิ่มขึ้น	เพื่อสร้างรายได้ให้กับชุมชนและประชาชนมีอาชีพที่มั่นคง	สำนักปลัดฯ
๓๕	โครงการจัดตั้งศูนย์ผลิตและจัดจำหน่ายผลิตภัณฑ์ OTOP ตำบลบ้านบาก	เพื่อส่งเสริมการผลิตสินค้า OTOP ภายในตำบลบ้านบาก ให้มีกำลังการผลิตที่เพียงพอต่อความต้องการ	จัดตั้งศูนย์การผลิตและจัดจำหน่ายแก่กลุ่มผู้ผลิตสินค้า OTOP ตำบลบ้านบาก	๕๐๐,๐๐๐ (งบ ทต.)	๕๐๐,๐๐๐ (งบ ทต.)	๕๐๐,๐๐๐ (งบ ทต.)	๕๐๐,๐๐๐ (งบ ทต.)	๕๐๐,๐๐๐ (งบ ทต.)	กลุ่มอาชีพได้รับการสนับสนุนเพิ่มขึ้น	เพื่อสร้างรายได้ให้กับชุมชนและประชาชนมีอาชีพที่มั่นคง	สำนักปลัดฯ
๓๖	โครงการโรงเรียนผู้สูงอายุ ตำบลบ้านบาก	เพื่อให้ผู้สูงอายุตำบลบ้านบากเสริมสร้างภูมิปัญญาท้องถิ่น การพัฒนาคุณภาพชีวิต และเกิดการเรียนรู้ตลอดชีวิต	จัดตั้งงบประมาณจัดทำโครงการโรงเรียนผู้สูงอายุ ตำบลบ้านบาก	๕๐,๐๐๐ (งบ ทต.)	๕๐,๐๐๐ (งบ ทต.)	๕๐,๐๐๐ (งบ ทต.)	๕๐,๐๐๐ (งบ ทต.)	๕๐,๐๐๐ (งบ ทต.)	ผู้สูงอายุได้รับการสนับสนุนเรียนรู้เพิ่มขึ้น	ผู้สูงอายุเขตตำบลบ้านบากเสริมสร้างภูมิปัญญาวัฒนธรรมท้องถิ่น การพัฒนาคุณภาพชีวิตและการเรียนรู้ตลอดชีวิต	สำนักปลัดฯ
๓๗	โครงการกลุ่มอาชีพผู้เลี้ยงโคเนื้อตำบลบ้านบาก	เพื่อส่งเสริมอาชีพที่มีคนทางด้าน การเกษตรและปศุสัตว์ ตำบลบ้านบาก	อุดหนุนงบประมาณให้กับกลุ่มอาชีพผู้เลี้ยงโคเนื้อ ตำบลบ้านบาก	๑,๐๐๐,๐๐๐ (งบ ทต.)	๑,๐๐๐,๐๐๐ (งบ ทต.)	๑,๐๐๐,๐๐๐ (งบ ทต.)	๑,๐๐๐,๐๐๐ (งบ ทต.)	๑,๐๐๐,๐๐๐ (งบ ทต.)	กลุ่มอาชีพได้รับการสนับสนุนเพิ่มขึ้น	เพื่อสร้างรายได้ให้กับชุมชนและมีอาชีพเสริมที่มั่นคง	สำนักปลัดฯ

## แบบ ผ.๑๒

## รายละเอียดโครงการพัฒนา

แผนพัฒนาท้องถิ่น (พ.ศ. ๒๕๖๖ - ๒๕๗๐)

เทศบาลตำบลบ้านบาก อำเภอศรีสมเด็จ จังหวัดร้อยเอ็ด

ก. ยุทธศาสตร์จังหวัดที่ ๓ พัฒนาและเสริมสร้างศักยภาพคน และสังคม ให้เข้มแข็ง

ข. ยุทธศาสตร์การพัฒนาองค์กรปกครองส่วนท้องถิ่นในเขตจังหวัดร้อยเอ็ด ที่ ๓ พัฒนาด้านเศรษฐกิจชุมชนท้องถิ่น

๓. ยุทธศาสตร์ที่ ๓ การพัฒนาด้านเศรษฐกิจ

๓.๑ แผนงาน สร้างความเข้มแข็งของชุมชน

ที่	โครงการ	วัตถุประสงค์	เป้าหมาย	งบประมาณและที่มา					ตัวชี้วัด (KPI)	ผลลัพธ์ที่คาดว่าจะได้รับ	หน่วยงานที่รับผิดชอบ
				๒๕๖๖ (บาท)	๒๕๖๗ (บาท)	๒๕๖๘ (บาท)	๒๕๖๙ (บาท)	๒๕๗๐ (บาท)			
๓๘	โครงการกลุ่มอาชีพผู้เลี้ยงโค บ้านหนองผักตบ หมู่ที่ ๑	เพื่อส่งเสริมอาชีพที่มีคนคงทางด้าน การเกษตรและปศุสัตว์ บ้านหนองผักตบ หมู่ที่ ๑	อุดหนุนงบประมาณให้กับ กลุ่มอาชีพผู้เลี้ยงโค บ้านหนองผักตบ หมู่ที่ ๑	๕๐,๐๐๐ (งบ ทต.)	๕๐,๐๐๐ (งบ ทต.)	๕๐,๐๐๐ (งบ ทต.)	๕๐,๐๐๐ (งบ ทต.)	๕๐,๐๐๐ (งบ ทต.)	กลุ่มอาชีพได้รับการสนับสนุนเพิ่มขึ้น	เพื่อสร้างรายได้ให้กับชุมชน และมีอาชีพเสริมที่มั่นคง	สำนักปลัดฯ
๓๙	โครงการจัดสถาบันหนองผักตบ หมู่ที่ ๑	เพื่อให้ประชาชนมีอาชีพ สามารถเพิ่มรายได้และสามารถถ่ายทอดความรู้ และขยายผลต่อไป	อุดหนุนงบประมาณให้กับ กลุ่มวิสาหกิจชุมชนผู้ผลิตสินค้าเกษตร บ้านหนองผักตบ หมู่ที่ ๑	๑๐,๐๐๐ (งบ ทต.)	๑๐,๐๐๐ (งบ ทต.)	๑๐,๐๐๐ (งบ ทต.)	๑๐,๐๐๐ (งบ ทต.)	๑๐,๐๐๐ (งบ ทต.)	กลุ่มอาชีพได้รับการสนับสนุนเพิ่มขึ้น	กลุ่มวิสาหกิจชุมชน หมู่ที่ ๑ มีสินค้าจักสานใน การดำรงชีพ	สำนักปลัดฯ
๔๐	โครงการเลี้ยงไก่พื้นเมืองบ้านหนองผักตบ หมู่ที่ ๑	เพื่อให้ประชาชนมีอาชีพ สามารถเพิ่มรายได้และถ่ายทอดความรู้ เพื่อขยายผลต่อไป	อุดหนุนงบประมาณให้กับ กลุ่มวิสาหกิจชุมชนผู้ผลิตสินค้าเกษตร บ้านหนองผักตบ หมู่ที่ ๑	๑๐,๐๐๐ (งบ ทต.)	๑๐,๐๐๐ (งบ ทต.)	๑๐,๐๐๐ (งบ ทต.)	๑๐,๐๐๐ (งบ ทต.)	๑๐,๐๐๐ (งบ ทต.)	กลุ่มอาชีพได้รับการสนับสนุนเพิ่มขึ้น	สมาชิกกลุ่มมีอาหารดำรงชีพและมีรายได้เพิ่มขึ้น	สำนักปลัดฯ
๔๑	โครงการกลุ่มวิสาหกิจผู้ปลูกข้าวอินทรีย์ บ้านหนองผักตบ หมู่ที่ ๑	เพื่อให้สมาชิกกลุ่มมีพันธุ์ข้าวอินทรีย์ ที่มีคุณภาพ และลดรายจ่ายในครัวเรือน	อุดหนุนงบประมาณให้กับ กลุ่มวิสาหกิจชุมชน ผู้ปลูกข้าวอินทรีย์ บ้านหนองผักตบ หมู่ที่ ๑	๑๐,๐๐๐ (งบ ทต.)	๑๐,๐๐๐ (งบ ทต.)	๑๐,๐๐๐ (งบ ทต.)	๑๐,๐๐๐ (งบ ทต.)	๑๐,๐๐๐ (งบ ทต.)	กลุ่มอาชีพได้รับการสนับสนุนเพิ่มขึ้น	กลุ่มวิสาหกิจชุมชน หมู่ที่ ๑ มีข้าวที่ดีได้รับประทาน และจำหน่าย	สำนักปลัดฯ
๔๒	โครงการปลูกผักสวนครัวบ้านหนองผักตบ หมู่ที่ ๑	เพื่อให้ประชาชนมีอาชีพ สามารถเพิ่มรายได้และถ่ายทอดความรู้ขยายผลต่อไป	อุดหนุนงบประมาณให้กับ กลุ่มวิสาหกิจชุมชนผู้ผลิตสินค้าเกษตร บ้านหนองผักตบ หมู่ที่ ๑	๑๐,๐๐๐ (งบ ทต.)	๑๐,๐๐๐ (งบ ทต.)	๑๐,๐๐๐ (งบ ทต.)	๑๐,๐๐๐ (งบ ทต.)	๑๐,๐๐๐ (งบ ทต.)	กลุ่มอาชีพได้รับการสนับสนุนเพิ่มขึ้น	กลุ่มวิสาหกิจชุมชน หมู่ที่ ๑ มีผักในการดำรงชีพ และจำหน่าย เพื่อสร้างรายได้	สำนักปลัดฯ



รายละเอียดโครงการพัฒนา

แผนพัฒนาท้องถิ่น (พ.ศ. ๒๕๖๖ - ๒๕๗๐)

เทศบาลตำบลบ้านบาก อำเภอศรีสมเด็จ จังหวัดร้อยเอ็ด

ก. ยุทธศาสตร์จังหวัดที่ ๓ พัฒนาและเสริมสร้างศักยภาพคน และสังคม ให้เข้มแข็ง

ข. ยุทธศาสตร์การพัฒนาองค์กรปกครองส่วนท้องถิ่นในเขตจังหวัดร้อยเอ็ด ที่ ๓ พัฒนาด้านเศรษฐกิจชุมชนท้องถิ่น

๓. ยุทธศาสตร์ที่ ๓ การพัฒนาด้านเศรษฐกิจ

๓.๑ แผนงาน สร้างความเข้มแข็งของชุมชน

ที่	โครงการ	วัตถุประสงค์	เป้าหมาย	งบประมาณและที่มา					ตัวชี้วัด (KPI)	ผลลัพธ์ที่คาดว่าจะได้รับ	หน่วยงานที่รับผิดชอบ	
				๒๕๖๖ (บาท)	๒๕๖๗ (บาท)	๒๕๖๘ (บาท)	๒๕๖๙ (บาท)	๒๕๗๐ (บาท)				
๔๓	โครงการปลูกพืชเศรษฐกิจ บ้านหนองผักตบ หมู่ที่ ๑	เพื่อให้ประชาชนมีอาชีพ สามารถเพิ่มรายได้และถ่ายทอด ความรู้ขยายผลต่อได้	อุดหนุนงบประมาณให้กับ กลุ่มวิสาหกิจชุมชนผู้ผลิตสินค้า เกษตร บ้านหนองผักตบ หมู่ที่ ๑	๑๐,๐๐๐ (งบ ทต.)	๑๐,๐๐๐ (งบ ทต.)	๑๐,๐๐๐ (งบ ทต.)	๑๐,๐๐๐ (งบ ทต.)	๑๐,๐๐๐ (งบ ทต.)	๑๐,๐๐๐ (งบ ทต.)	๒๕๗๐ (บาท)	กลุ่มวิสาหกิจชุมชน หมู่ที่ ๑ มีพืชเศรษฐกิจใน การดำรงชีพ และจำหน่าย เพื่อสร้างรายได้	สำนักปลัดฯ
๔๔	โครงการกลุ่มอาชีพ ผู้เลี้ยงโคเนื้อ บ้านหนองแดง หมู่ที่ ๘	เพื่อส่งเสริมอาชีพที่มีตลาดด้าน การเกษตรและปศุสัตว์ บ้านหนองแดง หมู่ที่ ๘	อุดหนุนงบประมาณให้กับ กลุ่มอาชีพผู้เลี้ยงโคเนื้อ บ้านหนองแดง หมู่ที่ ๘	๕๐,๐๐๐ (งบ ทต.)	๕๐,๐๐๐ (งบ ทต.)	๕๐,๐๐๐ (งบ ทต.)	๕๐,๐๐๐ (งบ ทต.)	๕๐,๐๐๐ (งบ ทต.)	๕๐,๐๐๐ (งบ ทต.)	๕๐,๐๐๐ (งบ ทต.)	เพื่อสร้างรายได้ให้กับชุมชน และมีอาชีพเสริมที่มั่นคง	สำนักปลัดฯ
๔๕	โครงการเพาะเห็ดหัตถ์ฟาง บ้านโตนน้อย หมู่ที่ ๕	เพื่อให้ประชาชนมีความรู้ในอาชีพ แขนงหนึ่งที่จะสามารถเพิ่มรายได้ และสามารถถ่ายทอดความรู้ ขยายผลต่อได้	อุดหนุนงบประมาณให้กับ กลุ่มวิสาหกิจชุมชนผู้ผลิตสินค้า เกษตร บ้านโตนน้อย หมู่ที่ ๕	๑๐,๐๐๐ (งบ ทต.)	๑๐,๐๐๐ (งบ ทต.)	๑๐,๐๐๐ (งบ ทต.)	๑๐,๐๐๐ (งบ ทต.)	๑๐,๐๐๐ (งบ ทต.)	๑๐,๐๐๐ (งบ ทต.)	๑๐,๐๐๐ (งบ ทต.)	สมาชิกกลุ่มได้รับความรู้ เรื่องการเพาะเห็ดและ มีรายได้เพิ่มขึ้น	สำนักปลัดฯ

รายละเอียดโครงการพัฒนา  
แผนพัฒนาท้องถิ่น (พ.ศ. ๒๕๖๖ - ๒๕๗๐)  
เทศบาลตำบลบ้านบาก อำเภอศรีสมเด็จ จังหวัดร้อยเอ็ด

- ก. ยุทธศาสตร์จังหวัดที่ ๓ พัฒนาและเสริมสร้างศักยภาพคน และสังคม ให้เข้มแข็ง  
ข. ยุทธศาสตร์การพัฒนาองค์กรปกครองส่วนท้องถิ่นในเขตจังหวัดร้อยเอ็ด ที่ ๒ พัฒนาด้านคุณภาพชีวิตและสังคม  
๔. ยุทธศาสตร์ที่ ๔ การพัฒนาสังคม

๔.๑ แผนงาน สร้างความเข้มแข็งของชุมชน

ที่	โครงการ	วัตถุประสงค์	เป้าหมาย	งบประมาณและที่มา				ตัวชี้วัด (KPI)	ผลลัพธ์ที่คาดว่าจะได้รับ	หน่วยงานที่รับผิดชอบ
				๒๕๖๖ (บาท)	๒๕๖๗ (บาท)	๒๕๖๘ (บาท)	๒๕๖๙ (บาท)			
๑	โครงการส่งเสริมเศรษฐกิจพอเพียง ด้านครอบครัว	ส่งเสริมอาชีพ และปลูกฝังให้ประชาชนนำแนวคิดปรัชญาเศรษฐกิจพอเพียงไปใช้ดำรงชีวิต	จัดโครงการส่งเสริมเศรษฐกิจพอเพียง ด้านครอบครัว	๑๑,๐๐๐ (งบ ทต.)	๑๑,๐๐๐ (งบ ทต.)	๑๑,๐๐๐ (งบ ทต.)	๑๑,๐๐๐ (งบ ทต.)	สถาบันครอบครัวเกิดความเข้มแข็ง	ประชาชนสามารถนำแนวคิดปรัชญาเศรษฐกิจพอเพียงมาใช้ในการดำเนินชีวิตประจำวัน	สำนักปลัดฯ
๒	โครงการบำบัดและฟื้นฟูผู้ติดยาเสพติดในระบบสมัครใจ	เพื่อเป็นแนวทางในการจัดบริการผู้ติดยาเสพติด และใช้เป็นแนวทางนำสู่การบำบัดในชุมชนฟื้นฟูผู้มีความเสี่ยงและใช้ยาเสพติด	จัดโครงการบำบัดและฟื้นฟูผู้ติดยาเสพติดในระบบสมัครใจ	๑๑,๐๐๐ (งบ ทต.)	๑๑,๐๐๐ (งบ ทต.)	๑๑,๐๐๐ (งบ ทต.)	๑๑,๐๐๐ (งบ ทต.)	สถาบันครอบครัวเกิดความเข้มแข็ง	ผู้ติดยาเสพติดได้รับการดูแล จากยาเสพติดที่อาจจะเกิดขึ้นและมีผู้คุ้มกันจาก ยาเสพติด	สำนักปลัดฯ
๓	โครงการเข้าค่ายเยาวชนไทยห่างไกลยาเสพติด	เพื่อเป็นแนวทางในการจัดบริการป้องกันยาเสพติดจากเยาวชน	โครงการเข้าค่ายเยาวชนไทยห่างไกลยาเสพติด	๑๑,๐๐๐ (งบ ทต.)	๑๑,๐๐๐ (งบ ทต.)	๑๑,๐๐๐ (งบ ทต.)	๑๑,๐๐๐ (งบ ทต.)	เยาวชนห่างไกลยาเสพติด	เยาวชนได้รับการป้องกัน จากยาเสพติด และเกิดสังคมที่มีผู้คุ้มกันจาก ยาเสพติด	สำนักปลัดฯ
๔	โครงการเฝ้าระวังและแก้ไขปัญหาสถาบันครอบครัว	เฝ้าระวังปัญหาในครอบครัวที่จะเกิดขึ้น เขตพื้นที่ตำบลบ้านบาก	ให้ความรู้เกี่ยวกับปัญหาครอบครัว และวิธีการป้องกัน แก้ไขปัญหาในสถาบันครอบครัว	๕๐,๐๐๐ (งบ พมจ.)	๕๐,๐๐๐ (งบ พมจ.)	๕๐,๐๐๐ (งบ พมจ.)	๕๐,๐๐๐ (งบ พมจ.)	ปัญหาครอบครัว มีจำนวนลดลง	ประชาชนมีความรู้เกี่ยวกับปัญหาครอบครัว และวิธีการป้องกัน และการแก้ไขปัญหามาตรับรอง	สำนักปลัดฯ พมจ.ร้อยเอ็ด
๕	โครงการเฝ้าระวังและแก้ไขปัญหาความรุนแรงในชุมชน	เฝ้าระวังปัญหาความรุนแรงในพื้นที่ตำบลบ้านบาก	ให้ความรู้เกี่ยวกับปัญหาความรุนแรง และวิธีการป้องกัน แก้ไขปัญหาความรุนแรงในชุมชน	๕๐,๐๐๐ (งบ พมจ.)	๕๐,๐๐๐ (งบ พมจ.)	๕๐,๐๐๐ (งบ พมจ.)	๕๐,๐๐๐ (งบ พมจ.)	ปัญหาความรุนแรงมีจำนวนลดลง	ประชาชนมีความรู้เกี่ยวกับปัญหาความรุนแรง และวิธีการป้องกัน และการแก้ไขปัญหามาตรับรอง	สำนักปลัดฯ พมจ.ร้อยเอ็ด

รายละเอียดโครงการพัฒนา

แผนพัฒนาท้องถิ่น (พ.ศ. ๒๕๖๖ - ๒๕๗๐)

เทศบาลตำบลบ้านบาก อำเภอสว่างแดนดิน จังหวัดร้อยเอ็ด

ก. ยุทธศาสตร์จังหวัดที่ ๓ พัฒนาและเสริมสร้างศักยภาพคน และสังคม ให้เข้มแข็ง

ข. ยุทธศาสตร์การพัฒนาองค์กรปกครองส่วนท้องถิ่นในเขตจังหวัดร้อยเอ็ด ที่ ๒ พัฒนาด้านคุณภาพชีวิตและสังคม

๔. ยุทธศาสตร์ที่ ๔ การพัฒนาสังคม

๔.๑ แผนงาน สร้างความเข้มแข็งของชุมชน

ที่	โครงการ	วัตถุประสงค์	เป้าหมาย	งบประมาณและที่มา				ตัวชี้วัด (KPI)	ผลลัพธ์ที่คาดว่าจะได้รับ	หน่วยงานที่รับผิดชอบ
				๒๕๖๖ (บาท)	๒๕๖๗ (บาท)	๒๕๖๘ (บาท)	๒๕๖๙ (บาท)			
๖	โครงการส่งเสริมพัฒนาศักยภาพผู้สูงอายุในตำบลบ้านบาก	เพื่อให้สังคมได้ตระหนักถึงความสำคัญของผู้สูงอายุ	จัดอบรม ฝึกอบรม ฝึกอบรมและดูแลผู้สูงอายุในตำบลบ้านบาก	๓๐,๐๐๐ (งบ ทด.)	๓๐,๐๐๐ (งบ ทด.)	๓๐,๐๐๐ (งบ ทด.)	๓๐,๐๐๐ (งบ ทด.)	ผู้สูงอายุได้รับ การดูแล	สังคมได้ตระหนักถึงความสำคัญของผู้สูงอายุ	สำนักปลัดฯ
๗	โครงการแจกจ่ายผักหมักก้นหมานสำหรับผู้ด้อยโอกาสและผู้ที่มีความเดือดร้อน หมู่ที่ ๑-๕	เพื่อให้ประชาชนที่ประสบภัยหนาว ได้รับผักหมักก้นหมานอย่างทั่วถึง	ผู้ที่ได้รับความเดือดร้อนในตำบลบ้านบาก จำนวน ๘ หมู่บ้าน ได้รับ	๕๐,๐๐๐ (งบ ทด.)	๕๐,๐๐๐ (งบ ทด.)	๕๐,๐๐๐ (งบ ทด.)	๕๐,๐๐๐ (งบ ทด.)	แจกจ่าย ผักหมักแก่ ผู้ประสบภัย	ประชาชนได้รับผักหมักก้นหมานอย่างทั่วถึง	สำนักปลัดฯ
๘	โครงการซ่อมแซมบ้านผู้สูงอายุ คนพิการ ผู้ด้อยโอกาส และผู้ประสบปัญหาทางสังคม หมู่ที่ ๑ - ๕	เพื่อช่วยเหลือผู้สูงอายุ คนพิการ ผู้ด้อยโอกาส และผู้ประสบปัญหาทางสังคมและสามารถดำเนินชีวิตได้ตามปกติ	ตั้งงบประมาณเพื่อช่วยเหลือ จำนวน ๘ หมู่บ้าน	๑๐๐,๐๐๐ (งบ ทด.)	๑๐๐,๐๐๐ (งบ ทด.)	๑๐๐,๐๐๐ (งบ ทด.)	๑๐๐,๐๐๐ (งบ ทด.)	ผู้ด้อยโอกาส ผู้ประสบปัญหาทางสังคมได้รับความช่วยเหลือ	ผู้ด้อยโอกาสสามารถช่วยเหลือ ดำเนินชีวิตได้อย่างปกติ	สภาองค์กรชุมชน/ สำนักปลัดฯ
๙	โครงการเคาะประตูเยี่ยมบ้านผู้สูงอายุและผู้พิการ ประจำหมู่บ้าน หมู่ที่ ๑-๕	เพื่อให้เป็นการสร้างขวัญให้กับผู้สูงอายุ และผู้พิการอย่างทั่วถึง	ตรวจเยี่ยมและให้การดูแลผู้สูงอายุ และผู้พิการในตำบลบ้านบาก	๕๕,๐๐๐ (งบ ทด.)	๕๕,๐๐๐ (งบ ทด.)	๕๕,๐๐๐ (งบ ทด.)	๕๕,๐๐๐ (งบ ทด.)	ผู้สูงอายุ ผู้พิการได้รับการดูแล	ผู้สูงอายุและผู้พิการในตำบลบ้านบากได้รับการสร้างขวัญ และกำลังใจ	สำนักปลัดฯ
๑๐	โครงการสงเคราะห์เบี้ยยังชีพสำหรับครอบครัวยากจนและเด็กด้อยโอกาสทางสังคม	เพื่อให้ครอบครัวและเด็กที่ด้อยโอกาสทางสังคม ได้รับการช่วยเหลือให้สามารถดำเนินชีวิตได้อย่างปกติสุข	ตั้งงบประมาณเบิกจ่ายเป็นเบี้ยยังชีพให้กับครัวเรือนที่ยากจน และเด็กที่กำพร้าขาดผู้อุปการะ	๕๐,๐๐๐ (งบ ทด.)	๕๐,๐๐๐ (งบ ทด.)	๕๐,๐๐๐ (งบ ทด.)	๕๐,๐๐๐ (งบ ทด.)	ผู้ด้อยโอกาส ได้รับ การดูแลช่วยเหลือ	เด็กกำพร้าขาดผู้อุปการะดูแลได้รับความช่วยเหลือ	สำนักปลัดฯ พมจ.ร้อยเอ็ด

รายละเอียดโครงการพัฒนา

แผนพัฒนาท้องถิ่น (พ.ศ. ๒๕๖๖ - ๒๕๗๐)

เทศบาลตำบลบ้านบก อำเภอศรีสมเด็จ จังหวัดร้อยเอ็ด

ก. ยุทธศาสตร์จังหวัดที่ ๓ พัฒนาและเสริมสร้างศักยภาพคน และสังคม ให้เข้มแข็ง

ข. ยุทธศาสตร์การพัฒนาองค์กรปกครองส่วนท้องถิ่นในเขตจังหวัดร้อยเอ็ด ที่ ๒ พัฒนาด้านคุณภาพชีวิตและสังคม

๔. ยุทธศาสตร์ที่ ๔ การพัฒนาสังคม

๔.๒ แผนงาน งบกลาง

ที่	โครงการ	วัตถุประสงค์	เป้าหมาย	งบประมาณและที่มา					ตัวชี้วัด (KPI)	ผลลัพธ์ที่คาดว่าจะได้รับ	หน่วยงานที่รับผิดชอบ
				๒๕๖๖ (บาท)	๒๕๖๗ (บาท)	๒๕๖๘ (บาท)	๒๕๖๙ (บาท)	๒๕๗๐ (บาท)			
๑๑	โครงการเบี้ยยังชีพผู้สูงอายุ หมู่ที่ ๑-๘	เพื่อเป็นสวัสดิการสงเคราะห์ เบี้ยยังชีพผู้สูงอายุ	ตั้งงบประมาณให้กับผู้สูงอายุที่อยู่ในเกณฑ์ที่จะได้รับเบี้ยยังชีพ ตามระเบียบฯ ให้เพียงพอกับ จำนวนและความเดือดร้อน	๕,๐๐๐,๐๐๐ (งบ ทด.) (งบกรม)	๕,๕๐๐,๐๐๐ (งบ ทด.) (งบกรม)	๖,๐๐๐,๐๐๐ (งบ ทด.) (งบกรม)	๖,๕๐๐,๐๐๐ (งบ ทด.) (งบกรม)	๗,๐๐๐,๐๐๐ (งบ ทด.) (งบกรม)	ผู้สูงอายุได้รับเบี้ยยังชีพ	ผู้สูงอายุได้รับการช่วยเหลือ ด้านเบี้ยยังชีพ	สำนักปลัดฯ
๑๒	โครงการเบี้ยยังชีพคนพิการ หมู่ที่ ๑-๘	เพื่อเป็นสวัสดิการสงเคราะห์ เบี้ยยังชีพคนพิการให้กับ ผู้พิการ	ตั้งงบประมาณให้กับคนพิการที่อยู่ในเกณฑ์ที่จะได้รับเบี้ยยังชีพ ตามระเบียบฯ ให้เพียงพอกับ จำนวนและความเดือดร้อน	๑,๐๐๐,๐๐๐ (งบ ทด.) (งบกรม)	๑,๒๐๐,๐๐๐ (งบ ทด.) (งบกรม)	๑,๔๐๐,๐๐๐ (งบ ทด.) (งบกรม)	๑,๖๐๐,๐๐๐ (งบ ทด.) (งบกรม)	๑,๘๐๐,๐๐๐ (งบ ทด.) (งบกรม)	ผู้พิการได้รับเบี้ยยังชีพ	คนพิการในสังคมได้รับความช่วยเหลือ	สำนักปลัดฯ
๑๓	โครงการเบี้ยยังชีพผู้สูงอายุ หมู่ที่ ๑-๘	เพื่อเป็นสวัสดิการสงเคราะห์ เบี้ยยังชีพผู้สูงอายุ	ตั้งงบประมาณเพื่อช่วยเหลือผู้ บววยอดส์ อยู่ในเกณฑ์ที่จะได้ รับเบี้ยยังชีพตามระเบียบฯ ให้เพียงพอกับจำนวน และ ความเดือดร้อน	๒๐,๐๐๐ (งบ ทด.) (งบ กรม)	๒๐,๐๐๐ (งบ ทด.) (งบ กรม)	๒๐,๐๐๐ (งบ ทด.) (งบ กรม)	๒๐,๐๐๐ (งบ ทด.) (งบ กรม)	๒๐,๐๐๐ (งบ ทด.) (งบ กรม)	ผู้บววยอดส์ได้รับเบี้ยยังชีพ	ผู้ติดเชื้อได้รับการช่วยเหลือ ดำเนินชีวิตได้อย่างปกติ	สำนักปลัดฯ

รายละเอียดโครงการพัฒนา

แผนพัฒนาท้องถิ่น (พ.ศ. ๒๕๖๖ - ๒๕๗๐)

เทศบาลตำบลบ้านบก อำเภอศรีสมเด็จ จังหวัดร้อยเอ็ด

ก. ยุทธศาสตร์จังหวัดที่ ๓ พัฒนาและเสริมสร้างศักยภาพคน และสังคม ให้เข้มแข็ง

ข. ยุทธศาสตร์การพัฒนาองค์กรปกครองส่วนท้องถิ่นในเขตจังหวัดร้อยเอ็ด ที่ ๒ พัฒนากิจกรรมคุณภาพชีวิตและสังคม

๕. ยุทธศาสตร์ที่ ๕ การพัฒนาการศึกษา ศาสนา ศิลปวัฒนธรรม และกีฬา

๕.๑ แผนงาน การศึกษา

ที่	โครงการ	วัตถุประสงค์	เป้าหมาย	งบประมาณและที่มา					ตัวชี้วัด (KPI)	ผลลัพธ์ที่คาดว่าจะได้รับ	หน่วยงานที่รับผิดชอบ
				๒๕๖๖ (บาท)	๒๕๖๗ (บาท)	๒๕๖๘ (บาท)	๒๕๖๙ (บาท)	๒๕๗๐ (บาท)			
๑	โครงการนำนักเรียนไปแหล่งเรียนรู้/ทัศนศึกษาโรงเรียนบ้านบกกหนองแดง	เพื่อให้เด็กนักเรียนได้ออกไปศึกษา แหล่งเรียนรู้นอกสถานที่เป็นการช่วยส่งเสริมประสบการณ์	อุดหนุนงบประมาณให้กับโรงเรียนบ้านบกกหนองแดง พานักเรียนไปทัศนศึกษา นอกสถานที่ ปีละ ๑ ครั้ง	๒๐,๐๐๐ (งบ ทต.)	๒๐,๐๐๐ (งบ ทต.)	๒๐,๐๐๐ (งบ ทต.)	๒๐,๐๐๐ (งบ ทต.)	๒๐,๐๐๐ (งบ ทต.)	เด็กนักเรียนมีประสบการณ์เพิ่มขึ้น	เด็กนักเรียนโรงเรียนบ้านบกกหนองแดงได้รับความรู้ ความสุข สนุกสนาน	กองการศึกษา
๒	โครงการอาหารกลางวันนักเรียน	เพื่อให้เด็กนักเรียนโรงเรียนเขตเทศบาลตำบลบ้านบกกได้มีอาหารที่สะอาด ครบถ้วน	อุดหนุนงบประมาณให้กับโรงเรียนบ้านบกกหนองแดง และศูนย์พัฒนาเด็กเล็ก	๕๕๐,๐๐๐ (งบ ทต.) /กรมส่งเสริม	๕๕๐,๐๐๐ (งบ ทต.) /กรมส่งเสริม	๕๕๐,๐๐๐ (งบ ทต.) /กรมส่งเสริม	๕๕๐,๐๐๐ (งบ ทต.) /กรมส่งเสริม	๕๕๐,๐๐๐ (งบ ทต.) /กรมส่งเสริม	นักเรียนได้บริโภคอาหารครบทุกคน	เด็กนักเรียนได้รับประทานอาหารที่ครบถ้วนถูกหลักโภชนาการ	กองการศึกษา
๓	โครงการแข่งขันกีฬาภายในโรงเรียนบ้านบกกหนองแดง	เพื่อให้เด็กนักเรียนได้เล่นกีฬาและร่วมแข่งขันกีฬาโรงเรียนบ้านบกกหนองแดง สร้างความสามัคคี ผูกพันกันด้านการกีฬาตั้งแต่ระดับประถม	อุดหนุนงบประมาณให้กับโรงเรียนบ้านบกกหนองแดง	๒๐,๐๐๐ (งบ ทต.)	๒๐,๐๐๐ (งบ ทต.)	๒๐,๐๐๐ (งบ ทต.)	๒๐,๐๐๐ (งบ ทต.)	๒๐,๐๐๐ (งบ ทต.)	เด็กเล็ก มีสุขภาพแข็งแรง	นักเรียนได้เล่นกีฬา อันเป็นที่ฐานสำคัญในการพัฒนาจิตใจและการกีฬาไปสู่ระดับที่สูงขึ้น	กองการศึกษา
๔	โครงการพัฒนาแหล่งเรียนรู้ มาตรฐานแนวปรัชญาเศรษฐกิจพอเพียง โรงเรียนบ้านบกกหนองแดง	เพื่อให้โรงเรียนบ้านบกกหนองแดง เป็นสถานที่ศึกษาค้นคว้าหาความรู้ของนักเรียน ชุมชนตลอดจนประชาชนทั่วไป	อุดหนุนงบประมาณให้กับโรงเรียนบ้านบกกหนองแดง	๕๐,๐๐๐ (งบ ทต.)	๕๐,๐๐๐ (งบ ทต.)	๕๐,๐๐๐ (งบ ทต.)	๕๐,๐๐๐ (งบ ทต.)	๕๐,๐๐๐ (งบ ทต.)	เด็กนักเรียนมีประสบการณ์ทางการเกษตรที่สามารถใช้เป็นตัวแบบในการดำรงชีวิต	โรงเรียน ประชาชนมีแหล่งเรียนรู้ทางการเกษตรที่สามารถใช้เป็นตัวแบบในการดำรงชีวิต	กองการศึกษา
๕	โครงการอาหารเสริม (นม)	เพื่อให้เด็กนักเรียนในโรงเรียน เขตพื้นที่ตำบลบ้านบกกได้รับอาหารเสริม (นม) ที่ครบถ้วน	อุดหนุนงบประมาณให้กับโรงเรียนบ้านบกกหนองแดง และศูนย์พัฒนาเด็กเล็ก	๒๕๕,๐๐๐ (งบ ทต.) /กรมส่งเสริม	๒๕๕,๐๐๐ (งบ ทต.) /กรมส่งเสริม	๒๕๕,๐๐๐ (งบ ทต.) /กรมส่งเสริม	๒๕๕,๐๐๐ (งบ ทต.) /กรมส่งเสริม	๒๕๕,๐๐๐ (งบ ทต.) /กรมส่งเสริม	นักเรียนได้บริโภคอาหารเสริม (นม)	เด็กนักเรียนได้รับอาหารเสริม (นม) ที่ครบถ้วนทุกคน	กองการศึกษา

รายละเอียดโครงการพัฒนา  
แผนพัฒนาท้องถิ่น (พ.ศ. ๒๕๖๖ - ๒๕๗๐)  
เทศบาลตำบลบ้านบาก อำเภอศรีสมเด็จ จังหวัดร้อยเอ็ด

ก. ยุทธศาสตร์จังหวัดที่ ๓ พัฒนาและเสริมสร้างศักยภาพคน และสังคม ให้เข้มแข็ง  
ข. ยุทธศาสตร์การพัฒนาองค์กรปกครองส่วนท้องถิ่นในเขตจังหวัดร้อยเอ็ด ที่ ๒ พัฒนาด้านคุณภาพชีวิตและสังคม  
๕. ยุทธศาสตร์ที่ ๕ การพัฒนาการศึกษา ศาสนา ศิลปวัฒนธรรม และกีฬา  
๕.๑ แผนงาน การศึกษา

ที่	โครงการ	วัตถุประสงค์	เป้าหมาย	งบประมาณและที่มา					ตัวชี้วัด (KPI)	ผลลัพธ์ที่คาดว่าจะได้รับ	หน่วยงานที่รับผิดชอบ
				๒๕๖๖ (บาท)	๒๕๖๗ (บาท)	๒๕๖๘ (บาท)	๒๕๖๙ (บาท)	๒๕๗๐ (บาท)			
๖	โครงการอบรมเพื่อเพิ่มประสิทธิภาพให้กับครูและผู้ดูแลเด็ก	เพื่อให้ครู และผู้ดูแลเด็ก ศพด. ในพื้นที่ที่มีประสิทธิภาพ ในการสอนเด็กมากขึ้น	จัดส่ง ครู และผู้ดูแลเด็ก ไปทำ การอบรมยังหน่วยงานที่จัด อบรมเกี่ยวกับครูดูแลเด็ก	๕๐,๐๐๐ (งบ ทต.)	๕๐,๐๐๐ (งบ ทต.)	๕๐,๐๐๐ (งบ ทต.)	๕๐,๐๐๐ (งบ ทต.)	๕๐,๐๐๐ (งบ ทต.)	ครู และผู้ดูแลเด็ก มีความรู้ และทักษะ ที่มีประสิทธิภาพ ในการถ่ายทอดให้แก่เด็ก	กอง การศึกษา	
๗	โครงการแข่งขันกีฬาสานสัมพันธ์ศูนย์พัฒนาเด็กเล็ก	เพื่อให้เด็กเรียนได้เล่นกีฬาและร่วม แข่งขันกีฬาระหว่างศูนย์พัฒนา เด็กเล็กสร้างความสามัคคี ฝึกทักษะด้านการศึกษา ตั้งแต่ระดับศูนย์พัฒนาเด็กเล็ก	อุดหนุน งบประมาณ อบท. เพื่อจัดการแข่งขันกีฬา	๒๐,๐๐๐ (งบ ทต.)	๒๐,๐๐๐ (งบ ทต.)	๒๐,๐๐๐ (งบ ทต.)	๒๐,๐๐๐ (งบ ทต.)	๒๐,๐๐๐ (งบ ทต.)	เด็กเล็ก มีสุขภาพ แข็งแรง	กอง การศึกษา	
๘	โครงการส่งเสริมการพัฒนาเด็ก	เพื่อให้เด็กและเยาวชนในพื้นที่ ตำบลบ้านบากได้เกิดการพัฒนาที่ดี และทำกิจกรรมร่วมกัน เกิดความสามัคคี	จัดกิจกรรมเพื่อส่งเสริมศักยภาพ และการมีพัฒนาของเด็กที่ดีขึ้น	๓๐,๐๐๐ (งบ ทต.)	๓๐,๐๐๐ (งบ ทต.)	๓๐,๐๐๐ (งบ ทต.)	๓๐,๐๐๐ (งบ ทต.)	๓๐,๐๐๐ (งบ ทต.)	เด็กและเยาวชนในพื้นที่ ตำบลบ้านบากเกิดความรัก ความสามัคคีที่มีพัฒนาการ เพิ่มขึ้นในทุกด้าน	กอง การศึกษา	
๙	โครงการประกันคุณภาพ การศึกษายกระดับคุณภาพ ในสังกัดเทศบาลตำบลบ้านบาก	เพื่อให้ศูนย์พัฒนาเด็กเล็กในสังกัด เทศบาลตำบลบ้านบาก มีระบบ การบริหารงานที่มีคุณภาพ และ ประสิทธิภาพ	ศูนย์พัฒนาเด็กเล็กทั้ง ๒ แห่ง มีระบบการประกันคุณภาพ การศึกษา	๑๐๐,๐๐๐ (งบ ทต.)	๑๐๐,๐๐๐ (งบ ทต.)	๑๐๐,๐๐๐ (งบ ทต.)	๑๐๐,๐๐๐ (งบ ทต.)	๑๐๐,๐๐๐ (งบ ทต.)	ศพด. ในสังกัด เทศบาลตำบลบ้านบาก มีระบบ การบริหารงานที่มีคุณภาพ ประสิทธิภาพ สามารถทำให้ ศึกษาของเด็กนักเรียน ได้มาตรฐาน	กอง การศึกษา	

รายละเอียดโครงการพัฒนา  
แผนพัฒนาท้องถิ่น (พ.ศ. ๒๕๖๖ - ๒๕๗๐)  
เทศบาลตำบลบ้านบาก อำเภอศรีสมเด็จ จังหวัดร้อยเอ็ด

- ก. ยุทธศาสตร์จังหวัดที่ ๓ พัฒนาและเสริมสร้างศักยภาพคน และสังคม ให้เข้มแข็ง  
ข. ยุทธศาสตร์การพัฒนาระบบโครงสร้างสังคมท้องถิ่นในเขตจังหวัดร้อยเอ็ด ที่ ๒ พัฒนาด้านคุณภาพชีวิตและสังคม  
ค. ยุทธศาสตร์ที่ ๕ การพัฒนาการศึกษา ศาสนา ศิลปวัฒนธรรม และกีฬา  
๕.๒ แผนงาน การศึกษา วัฒนธรรม และนันทนาการ

ที่	โครงการ	วัตถุประสงค์	เป้าหมาย	งบประมาณและที่มา					ตัวชี้วัด (KPI)	ผลลัพธ์ที่คาดว่าจะได้รับ	หน่วยงาน รับผิดชอบ
				๒๕๖๖ (บาท)	๒๕๖๗ (บาท)	๒๕๖๘ (บาท)	๒๕๖๙ (บาท)	๒๕๗๐ (บาท)			
๑๐	โครงการส่งเสริมประเพณี บุญเบิกบ้าน และบุญบั้งไฟ บ้านหนองแดง หมู่ที่ ๖	เพื่อให้ประชาชนมีจิตสำนึกใน การอนุรักษ์วัฒนธรรมพื้นบ้านและ สามารถถ่ายทอดไปสู่ลูกหลานต่อไป	อุดหนุนงบประมาณให้กับ คณะกรรมการหมู่บ้าน บ้านหนองแดง หมู่ที่ ๖	๕๐,๐๐๐ (งบ ทต.)	๕๐,๐๐๐ (งบ ทต.)	๕๐,๐๐๐ (งบ ทต.)	๕๐,๐๐๐ (งบ ทต.)	๕๐,๐๐๐ (งบ ทต.)	ประชาชนทุกคนได้เข้า ร่วมงาน สืบสานประเพณี และสืบทอดต่อไป	กอง การศึกษา	
๑๑	โครงการส่งเสริมประเพณี บุญบั้งไฟ บ้านบาก หมู่ที่ ๗	เพื่อให้ประชาชนมีจิตสำนึกใน การอนุรักษ์วัฒนธรรมพื้นบ้านและ สามารถถ่ายทอดไปสู่ลูกหลานต่อไป	อุดหนุนงบประมาณให้กับ คณะกรรมการหมู่บ้าน บ้านบาก หมู่ที่ ๗	๓๐,๐๐๐ (งบ ทต.)	๓๐,๐๐๐ (งบ ทต.)	๓๐,๐๐๐ (งบ ทต.)	๓๐,๐๐๐ (งบ ทต.)	๓๐,๐๐๐ (งบ ทต.)	ประชาชนทุกคนได้เข้า ร่วมงาน สืบสานประเพณี และสืบทอดต่อไป	กอง การศึกษา	
๑๒	โครงการส่งเสริมอนุรักษ์ ภูมิปัญญาและวัฒนธรรมท้องถิ่น (คลองยาวพื้นบ้านอีสาน) บ้านหนองแดง หมู่ที่ ๘	เพื่อให้ประชาชนมีจิตสำนึกใน การอนุรักษ์วัฒนธรรมพื้นบ้านอีสาน และสามารถถ่ายทอดไปสู่ ลูกหลานต่อไป	อุดหนุนงบประมาณให้กับ คณะกรรมการหมู่บ้าน บ้านหนองแดง หมู่ที่ ๘	๓๐,๐๐๐ (งบ ทต.)	๓๐,๐๐๐ (งบ ทต.)	๓๐,๐๐๐ (งบ ทต.)	๓๐,๐๐๐ (งบ ทต.)	๓๐,๐๐๐ (งบ ทต.)	ประชาชนทุกคนได้เข้า ร่วมงาน สืบสานประเพณี และสืบทอดต่อไป	กอง การศึกษา	
๑๓	โครงการจับวัวสาวกรม วัดเวฬุวนาราม บ้านบาก หมู่ที่ ๗	เพื่อให้ได้เด็กและเยาวชน ประชาชน หมู่บ้านใกล้เคียงได้เข้าร่วมฟัง ธรรมเทศนาและได้สืบทอด ลูกหลานต่อไป	อุดหนุนงบประมาณให้กับ คณะกรรมการหมู่บ้าน/วัด บ้านบาก หมู่ที่ ๗	๒๐,๐๐๐ (งบ ทต.)	๒๐,๐๐๐ (งบ ทต.)	๒๐,๐๐๐ (งบ ทต.)	๒๐,๐๐๐ (งบ ทต.)	๒๐,๐๐๐ (งบ ทต.)	ประชาชนได้รับรู้ถึงการ ปฏิบัติธรรมอันดีงามและให้ ลูกหลานสืบทอดต่อไป	กอง การศึกษา	
๑๔	โครงการจัดงานประเพณี ออกรบขง บ้านหนองผักตบ หมู่ที่ ๑	เพื่อให้ประชาชนในตำบลบ้านบาก และหมู่บ้านใกล้เคียงได้เข้าร่วมงาน ประเพณีออกรบขงและเป็นงาน เอกลักษณะประจำตำบล	อุดหนุนงบประมาณให้กับ คณะกรรมการหมู่บ้าน บ้านหนองผักตบ หมู่ที่ ๑	๒๐,๐๐๐ (งบ ทต.)	๒๐,๐๐๐ (งบ ทต.)	๒๐,๐๐๐ (งบ ทต.)	๒๐,๐๐๐ (งบ ทต.)	๒๐,๐๐๐ (งบ ทต.)	ประชาชนทุกคนได้เข้า ร่วมงาน สืบสานประเพณี และสืบทอดต่อไป	กอง การศึกษา	

## แบบ ผ.๑๒

## รายละเอียดโครงการพัฒนา

แผนพัฒนาท้องถิ่น (พ.ศ. ๒๕๖๖ - ๒๕๗๐)

เทศบาลตำบลบ้านบาก อำเภอศรีสมเด็จ จังหวัดร้อยเอ็ด

ก. ยุทธศาสตร์จังหวัดที่ ๓ พัฒนาและเสริมสร้างศักยภาพคน และสังคม ให้เข้มแข็ง

ข. ยุทธศาสตร์การพัฒนาระบบโครงสร้างพื้นฐานในเขตจังหวัดร้อยเอ็ด ที่ ๒ พัฒนาด้านคุณภาพชีวิตและสังคม

๕. ยุทธศาสตร์ที่ ๕ การพัฒนาการศึกษา ศาสนา ศิลปวัฒนธรรม และกีฬา

๕.๒ แผนงาน การศึกษา วัฒนธรรม และนันทนาการ

ที่	โครงการ	วัตถุประสงค์	เป้าหมาย	งบประมาณและที่มา					ตัวชี้วัด (KPI)	ผลลัพธ์ที่คาดว่าจะได้รับ	หน่วยงานที่รับผิดชอบ
				๒๕๖๖ (บาท)	๒๕๖๗ (บาท)	๒๕๖๘ (บาท)	๒๕๖๙ (บาท)	๒๕๗๐ (บาท)			
๑๕	โครงการจัดงานประเพณีลอยกระทง บ้านโนนหัน หมู่ที่ ๒	เพื่อให้ประชาชนในตำบลบ้านบาก และหมู่บ้านใกล้เคียงได้เข้าร่วมงาน ประเพณีลอยกระทงและเป็นงาน เอกสิทธิ์ชนประจำตำบล	อุดหนุนงบประมาณให้กับ คณะกรรมการหมู่บ้าน บ้านโนนหัน หมู่ที่ ๒	๒๐,๐๐๐ (งบ ทต.)	๒๐,๐๐๐ (งบ ทต.)	๒๐,๐๐๐ (งบ ทต.)	๒๐,๐๐๐ (งบ ทต.)	๒๐,๐๐๐ (งบ ทต.)	ประชาชนร่วม ส่งเสริม สืบสาน วัฒนธรรม	ประชาชนทุกคนได้เข้าร่วมงาน สืบสานประเพณี และสืบทอดต่อไป	กองการศึกษา
๑๖	โครงการจัดงานประเพณีลอยกระทง บ้านหนองคูยาง หมู่ที่ ๔	เพื่อให้ประชาชนในตำบลบ้านบาก และหมู่บ้านใกล้เคียงได้เข้าร่วมงาน ประเพณีลอยกระทงและเป็นงาน เอกสิทธิ์ชนประจำตำบล	อุดหนุนงบประมาณให้กับ คณะกรรมการหมู่บ้าน บ้านหนองคูยาง หมู่ที่ ๔	๒๐,๐๐๐ (งบ ทต.)	๒๐,๐๐๐ (งบ ทต.)	๒๐,๐๐๐ (งบ ทต.)	๒๐,๐๐๐ (งบ ทต.)	๒๐,๐๐๐ (งบ ทต.)	ประชาชนร่วม ส่งเสริม สืบสาน วัฒนธรรม	ประชาชนทุกคนได้เข้าร่วมงาน สืบสานประเพณี และสืบทอดต่อไป	กองการศึกษา
๑๗	โครงการจัดงานประเพณีลอยกระทง บ้านบาก หมู่ที่ ๗	เพื่อให้ประชาชนในตำบลบ้านบาก และหมู่บ้านใกล้เคียงได้เข้าร่วมงาน ประเพณีลอยกระทงและเป็นงาน เอกสิทธิ์ชนประจำตำบล	อุดหนุนงบประมาณให้กับ คณะกรรมการหมู่บ้าน บ้านบาก หมู่ที่ ๗	๒๐,๐๐๐ (งบ ทต.)	๒๐,๐๐๐ (งบ ทต.)	๒๐,๐๐๐ (งบ ทต.)	๒๐,๐๐๐ (งบ ทต.)	๒๐,๐๐๐ (งบ ทต.)	ประชาชนร่วม ส่งเสริม สืบสาน วัฒนธรรม	ประชาชนทุกคนได้เข้าร่วมงาน สืบสานประเพณี และสืบทอดต่อไป	กองการศึกษา
๑๘	โครงการจัดงานประเพณีลอยกระทง บ้านหนองแดง หมู่ที่ ๘	เพื่อให้ประชาชนในตำบลบ้านบาก และหมู่บ้านใกล้เคียงได้เข้าร่วมงาน ประเพณีลอยกระทงและเป็นงาน เอกสิทธิ์ชนประจำตำบล	อุดหนุนงบประมาณให้กับ คณะกรรมการหมู่บ้าน บ้านหนองแดง หมู่ที่ ๘	๒๐,๐๐๐ (งบ ทต.)	๒๐,๐๐๐ (งบ ทต.)	๒๐,๐๐๐ (งบ ทต.)	๒๐,๐๐๐ (งบ ทต.)	๒๐,๐๐๐ (งบ ทต.)	ประชาชนร่วม ส่งเสริม สืบสาน วัฒนธรรม	ประชาชนทุกคนได้เข้าร่วมงาน สืบสานประเพณี และสืบทอดต่อไป	กองการศึกษา



## แบบ ผ.๑๒

## รายละเอียดโครงการพัฒนา

แผนพัฒนาท้องถิ่น (พ.ศ. ๒๕๖๖ - ๒๕๗๐)

เทศบาลตำบลบ้านบาก อำเภอศรีสมเด็จ จังหวัดร้อยเอ็ด

ก. ยุทธศาสตร์จังหวัดที่ ๓ พัฒนาและเสริมสร้างศักยภาพคน และสังคม ให้เข้มแข็ง

ข. ยุทธศาสตร์การพัฒนาองค์กรปกครองส่วนท้องถิ่นในเขตจังหวัดร้อยเอ็ด ที่ ๒ พัฒนาค่านิยมภาพชีวิตและสังคม

๕. ยุทธศาสตร์ที่ ๕ การพัฒนาการศึกษา ศาสนา ศิลปวัฒนธรรม และกีฬา

๕.๒ แผนงาน การศาสนา วัฒนธรรม และบันเทิงการ

ที่	โครงการ	วัตถุประสงค์	เป้าหมาย	งบประมาณและที่มา					ตัวชี้วัด (KPI)	ผลลัพธ์ที่คาดว่าจะได้รับ	หน่วยงานที่รับผิดชอบ
				๒๕๖๖ (บาท)	๒๕๖๗ (บาท)	๒๕๖๘ (บาท)	๒๕๖๙ (บาท)	๒๕๗๐ (บาท)			
๑๙	โครงการจัดงานประเพณี บุญแห่เวทจัดจังหวัดร้อยเอ็ด ประจำปี	เพื่อให้มีการดำเนินการ ตามโครงการจัดงาน บุญแห่เวทจัดจังหวัดร้อยเอ็ด ได้บรรลุตามวัตถุประสงค์	อุดหนุนงบประมาณในการจัดงานประเพณี บุญแห่เวทจัดจังหวัดร้อยเอ็ด	๕,๐๐๐ (งบ ทต.)	๕,๐๐๐ (งบ ทต.)	๕,๐๐๐ (งบ ทต.)	๕,๐๐๐ (งบ ทต.)	๕,๐๐๐ (งบ ทต.)	ประชาชนร่วม ส่งเสริม สืบสาน วัฒนธรรม	ประชาชนทุกคนได้เข้าร่วมงาน สืบสานประเพณี และสืบทอดต่อไป	กองการศึกษา
๒๐	โครงการส่งเสริมประเพณี ลอยกระทงอำเภอ/จังหวัด	เพื่อส่งเสริมประเพณีอันดีงาม ให้คงอยู่คู่ชุมชนตลอดไป	อุดหนุนงบประมาณให้กับอำเภอ ศรีสมเด็จในการจัดกิจกรรม วันลอยกระทง	๕,๐๐๐ (งบ ทต.)	๕,๐๐๐ (งบ ทต.)	๕,๐๐๐ (งบ ทต.)	๕,๐๐๐ (งบ ทต.)	๕,๐๐๐ (งบ ทต.)	ประชาชนร่วม ส่งเสริม สืบสาน วัฒนธรรม	ประชาชนทุกคนได้เข้าร่วมงาน สืบสานประเพณี และสืบทอดต่อไป	กองการศึกษา
๒๑	โครงการการพระอุปัชฌาย์ อาจารย์ และทอดข้าวสาร วัดเวฬุวัน วัดบ้านบาก หมู่ที่ ๗	เพื่อส่งเสริมประเพณีอันดีงาม ให้คงอยู่คู่ชุมชนตลอดไป	อุดหนุนงบประมาณให้กับ คณะกรรมการหมู่บ้าน/วัด บ้านบาก หมู่ที่ ๗	๑๐,๐๐๐ (งบ ทต.)	๑๐,๐๐๐ (งบ ทต.)	๑๐,๐๐๐ (งบ ทต.)	๑๐,๐๐๐ (งบ ทต.)	๑๐,๐๐๐ (งบ ทต.)	ประชาชนร่วม ส่งเสริม สืบสาน วัฒนธรรม	ประชาชนทุกคนได้เข้าร่วมงาน สืบสานประเพณี และสืบทอดต่อไป	กองการศึกษา
๒๒	โครงการสืบสานประเพณี บุญทอดข้าวสาร และ ประกวดสารัญญะ บ้านโนนเหลื่อม หมู่ที่ ๓	เพื่อส่งเสริมประเพณีอันดีงาม ให้คงอยู่คู่ชุมชนตลอดไป	อุดหนุนงบประมาณให้กับ คณะกรรมการหมู่บ้าน/วัด บ้านโนนเหลื่อม หมู่ที่ ๓	๒๐,๐๐๐ (งบ ทต.)	๒๐,๐๐๐ (งบ ทต.)	๒๐,๐๐๐ (งบ ทต.)	๒๐,๐๐๐ (งบ ทต.)	๒๐,๐๐๐ (งบ ทต.)	ประชาชนร่วม ส่งเสริม สืบสาน วัฒนธรรม	ประชาชนทุกคนได้เข้าร่วมงาน สืบสานประเพณี และสืบทอดต่อไป	กองการศึกษา
๒๓	โครงการจัดงานประเพณี ต้มโอม อ๊กแพง พาแลง เทศกาลสงกรานต์ปีใหม่ ถิ่นบ้านหนองแซง	เพื่อส่งเสริมประเพณี อันดีงามให้คงอยู่คู่ชุมชนตลอดไป	อุดหนุนงบประมาณให้กับ คณะกรรมการหมู่บ้าน บ้านหนองแซง หมู่ที่ ๖	๑๐,๐๐๐ (งบ ทต.)	๑๐,๐๐๐ (งบ ทต.)	๑๐,๐๐๐ (งบ ทต.)	๑๐,๐๐๐ (งบ ทต.)	๑๐,๐๐๐ (งบ ทต.)	ประชาชนร่วม ส่งเสริม สืบสาน วัฒนธรรม	ประชาชนทุกคนได้เข้าร่วมงาน สืบสานประเพณี และสืบทอดต่อไป	กองการศึกษา

แบบ ผ.๑๒

รายละเอียดโครงการพัฒนา

แผนพัฒนาท้องถิ่น (พ.ศ. ๒๕๖๖ - ๒๕๗๐)

เทศบาลตำบลบ้านบก อำเภอศรีสมเด็จ จังหวัดร้อยเอ็ด

ก. ยุทธศาสตร์จังหวัดที่ ๓ พัฒนาและเสริมสร้างศักยภาพคน และสังคม ให้เข้มแข็ง

ข. ยุทธศาสตร์การพัฒนาองค์กรปกครองส่วนท้องถิ่นในเขตจังหวัดร้อยเอ็ด ที่ ๒ พัฒนาด้านคุณภาพชีวิตและสังคม

๕. ยุทธศาสตร์ที่ ๕ การพัฒนาการศึกษา ศาสนา ศิลปวัฒนธรรม และกีฬา

๕.๒ แผนงาน การศึกษา วัฒนธรรม และนันทนาการ

ที่	โครงการ	วัตถุประสงค์	เป้าหมาย	งบประมาณและที่มา					ตัวชี้วัด (KPI)	ผลลัพธ์ที่คาดว่าจะได้รับ	หน่วยงานที่รับผิดชอบ
				๒๕๖๖ (บาท)	๒๕๖๗ (บาท)	๒๕๖๘ (บาท)	๒๕๖๙ (บาท)	๒๕๗๐ (บาท)			
๒๔	โครงการส่งเสริมประเพณีวันออกพรรษา บ้านหนองแดง หมู่ที่ ๘	เพื่อส่งเสริมประเพณีอันดีงาม ในการจัดงานวันออกพรรษาและ การขับร้องสรงน้ำอุยงะ แข่งขันโคมไฟ ให้คงอยู่คู่ชุมชนตลอดไป	อุทมนงงบประมาณให้กับ คณะกรรมการวัด บ้านหนองแดง หมู่ที่ ๘	๒๐,๐๐๐ (งบ ทด.)	๒๐,๐๐๐ (งบ ทด.)	๒๐,๐๐๐ (งบ ทด.)	๒๐,๐๐๐ (งบ ทด.)	๒๐,๐๐๐ (งบ ทด.)	ประชาชนร่วมร่วม ส่งเสริมสืบสาน วัฒนธรรม	ประชาชนทุกคนได้เข้าร่วมงาน สืบสานประเพณี และสืบทอดต่อไป	กองการศึกษา
๒๕	โครงการธรรมะรุ่งเด็กเจ้าวัด ศูนย์พัฒนาเด็กเล็ก ตำบลบ้านบก	เพื่อให้เด็กได้เรียนรู้และทำกิจกรรม ในวันสำคัญทางศาสนา	เด็กนักเรียน ครู พนักงาน คณะผู้บริหารเข้าร่วมกิจกรรม จำนวน ๒ ศูนย์	๑๐,๐๐๐ (งบ ทด.)	๑๐,๐๐๐ (งบ ทด.)	๑๐,๐๐๐ (งบ ทด.)	๑๐,๐๐๐ (งบ ทด.)	๑๐,๐๐๐ (งบ ทด.)	เด็กและเยาวชน มีคุณธรรมเพิ่มขึ้น	เด็กนักเรียน ครู พนักงาน คณะผู้บริหารเข้าร่วมกิจกรรมในวันสำคัญทางศาสนา	กองการศึกษา
๒๖	โครงการทอดเทียนพรรษา ภายในวัดเขตตำบลบ้านบก	เพื่อเป็นการส่งเสริม สืบสาน อนุรักษ์ ประเพณีวัฒนธรรม ของท้องถิ่นที่มีมาแต่โบราณ ให้คงอยู่กับประชาชนตลอดไป	คณะผู้บริหาร สมาชิกสภา พนักงานเทศบาล พนักงานจ้างทุกคน ร่วมกิจกรรม	๕,๐๐๐ (งบ ทด.)	๕,๐๐๐ (งบ ทด.)	๕,๐๐๐ (งบ ทด.)	๕,๐๐๐ (งบ ทด.)	๕,๐๐๐ (งบ ทด.)	ผู้บริหาร สมาชิกสภา พนักงานเทศบาล ร่วมงานจ้างทุกคนได้เข้าร่วมสืบสานประเพณีให้คงอยู่ตลอดไป	ผู้บริหาร สมาชิกสภา พนักงานเทศบาล ร่วมงานจ้างทุกคนได้ ร่วมสืบสานประเพณีให้คงอยู่ตลอดไป	สำนักปลัด กองการศึกษา
๒๗	โครงการแข่งขันกีฬาต้านยาเสพติดชุมชนสัมพันธ์ บ้านหนองแดง หมู่ที่ ๘	เพื่อให้ประชาชนหันมาเล่นกีฬาและ ออกกำลังกาย เพื่อสุขภาพร่างกายที่แข็งแรง และห่างไกลยาเสพติด	อุทมนงงบประมาณให้กับ คณะกรรมการหมู่บ้าน บ้านหนองแดง หมู่ที่ ๘	๑๐,๐๐๐ (งบ ทด.)	๑๐,๐๐๐ (งบ ทด.)	๑๐,๐๐๐ (งบ ทด.)	๑๐,๐๐๐ (งบ ทด.)	๑๐,๐๐๐ (งบ ทด.)	ประชาชน มีสุขภาพแข็งแรง	ประชาชนมีสุขภาพ ร่ากายแข็งแรง และมี ความสามัคคีในหมู่บ้าน	กองการศึกษา
๒๘	โครงการแข่งขันกีฬาสมานฉันท์บ้านบอเกมส์ ต้านยาเสพติด	เพื่อให้เด็กเยาวชนและประชาชน ทำไปได้เล่นกีฬาเพื่อสุขภาพร่างกายแข็งแรงห่างไกลยาเสพติด	จัดการแข่งขันกีฬานักเรียนเยาวชน ประชาชนเข้าร่วมการแข่งขัน กีฬาบ้านบอเกมส์ ๘ หมู่บ้าน	๘๐,๐๐๐ (งบ ทด.)	๘๐,๐๐๐ (งบ ทด.)	๘๐,๐๐๐ (งบ ทด.)	๘๐,๐๐๐ (งบ ทด.)	๘๐,๐๐๐ (งบ ทด.)	ประชาชน แข็งแรง	ประชาชนมีสุขภาพที่แข็งแรง และมีโอกาสเล่นกีฬา ห่างไกลยาเสพติด	กองการศึกษา

แบบ ผ.๑๒

รายละเอียดโครงการพัฒนา

แผนพัฒนาท้องถิ่น (พ.ศ. ๒๕๖๖ - ๒๕๗๐)  
เทศบาลตำบลบ้านบาก อำเภอศรีสมเด็จ จังหวัดร้อยเอ็ด

- ก. ยุทธศาสตร์จังหวัดที่ ๓ พัฒนาและเสริมสร้างศักยภาพคน และสังคม ให้เข้มแข็ง
- ข. ยุทธศาสตร์การพัฒนาองค์กรปกครองส่วนท้องถิ่นในเขตจังหวัดร้อยเอ็ด ที่ ๒ พัฒนาด้านคุณภาพชีวิตและสังคม
- ๕. ยุทธศาสตร์ที่ ๕ การพัฒนาการศึกษา ศาสนา ศิลปวัฒนธรรม และกีฬา
- ๕.๒ แผนงาน การศึกษา วัฒนธรรม และนันทนาการ

ที่	โครงการ	วัตถุประสงค์	เป้าหมาย	งบประมาณและที่มา				ตัวชี้วัด (KPI)	ผลลัพธ์ที่คาดว่าจะได้รับ	หน่วยงานที่รับผิดชอบ
				๒๕๖๖ (บาท)	๒๕๖๗ (บาท)	๒๕๖๘ (บาท)	๒๕๖๙ (บาท)			
๒๙	โครงการแข่งขันกีฬาเทศบาลสัมพันธ์ จังหวัดร้อยเอ็ด	เพื่อเสริมสร้างความสัมพันธ์ระหว่างเทศบาล	อุดหนุนงบประมาณให้กับ อบท. เจ้าภาพ เพื่อจัดการแข่งขันกีฬาทศบาลสัมพันธ์ จ.ร้อยเอ็ด	๑๐,๐๐๐ (งบ ทต.)	๑๐,๐๐๐ (งบ ทต.)	๑๐,๐๐๐ (งบ ทต.)	๑๐,๐๐๐ (งบ ทต.)	พนักงาน เข้าร่วม แข่งขันกีฬา	มีสัมพันธ์ภาพอันดีระหว่างหน่วยงาน เจ้าหน้าที่ระหว่างเทศบาล	กองการศึกษา
๓๐	โครงการจัดส่งนักกีฬาเข้าร่วมการแข่งขันกีฬาระหว่าง อบท. อำเภอศรีสมเด็จ (ศรีสมเด็จเกมส์)	เพื่อส่งเสริมให้ประชาชนเยาวชนสนใจเล่นกีฬาเพื่อสุขภาพพลานามัยห่างไกลจากยาเสพติด	อุดหนุนเงินงบประมาณให้กับผู้ที่เป็นเจ้าภาพในการจัดการแข่งขันกีฬา ศรีสมเด็จเกมส์	๕๐,๐๐๐ (งบ ทต.)	๕๐,๐๐๐ (งบ ทต.)	๕๐,๐๐๐ (งบ ทต.)	๕๐,๐๐๐ (งบ ทต.)	ประชาชน มีสุขภาพแข็งแรง	ประชาชนที่เข้าร่วมการแข่งขันกีฬา มีสุขภาพแข็งแรง มีความสามัคคี รู้แพ้ รู้ชนะ รู้อภัย	กองการศึกษา
๓๑	โครงการแข่งขันกีฬาต้านยาเสพติด "หนองแสงเกมส์" บ้านหนองแสง หมู่ที่ ๖	เพื่อให้ประชาชนหันมาเล่นกีฬาและออกกำลังกายเพื่อสุขภาพร่างกายที่แข็งแรง และห่างไกลยาเสพติด	อุดหนุนงบประมาณให้กับคณะกรรมการหมู่บ้าน บ้านหนองแสง หมู่ที่ ๖	๑๐,๐๐๐ (งบ ทต.)	๑๐,๐๐๐ (งบ ทต.)	๑๐,๐๐๐ (งบ ทต.)	๑๐,๐๐๐ (งบ ทต.)	ประชาชน มีสุขภาพแข็งแรง	ประชาชนมีสุขภาพร่างกายแข็งแรง และมีความสามัคคีในหมู่บ้าน	กองการศึกษา
๓๒	โครงการจัดซื้อเครื่องออกกำลังกายภายในสนามกีฬาประจำหมู่บ้านหนองแสง หมู่ที่ ๖	เพื่อส่งเสริมให้เยาวชน และประชาชนมีที่ออกกำลังกายเพื่อสร้างสุขภาพอนามัยที่แข็งแรง และห่างไกลจากยาเสพติด	จัดซื้อเครื่องออกกำลังกายพร้อมติดตั้ง ให้กับสนามกีฬา บ้านหนองแสง หมู่ที่ ๖	๓๐๐,๐๐๐ (งบ ทต.)	๓๐๐,๐๐๐ (งบ ทต.)	๓๐๐,๐๐๐ (งบ ทต.)	๓๐๐,๐๐๐ (งบ ทต.)	ประชาชน มีสุขภาพแข็งแรง	ประชาชนหมู่ที่ ๖ มีเครื่องออกกำลังกายที่มีประสิทธิภาพ ที่สามารถสร้างสุขภาพให้แข็งแรง	กองการศึกษา
๓๓	โครงการจัดซื้อเครื่องออกกำลังกายภายในสนามกีฬาประจำหมู่บ้านหนองแสง หมู่ที่ ๑	เพื่อส่งเสริมให้เยาวชน และประชาชนมีที่ออกกำลังกายเพื่อสร้างสุขภาพอนามัยที่แข็งแรง และห่างไกลจากยาเสพติด	จัดซื้อเครื่องออกกำลังกายพร้อมติดตั้ง ให้กับสนามกีฬา บ้านหนองแสง หมู่ที่ ๑	๓๐๐,๐๐๐ (งบ ทต.)	๓๐๐,๐๐๐ (งบ ทต.)	๓๐๐,๐๐๐ (งบ ทต.)	๓๐๐,๐๐๐ (งบ ทต.)	ประชาชน มีสุขภาพแข็งแรง	ประชาชนหมู่ที่ ๑ มีเครื่องออกกำลังกายที่มีประสิทธิภาพ ที่สามารถสร้างสุขภาพให้แข็งแรง	กองการศึกษา

รายละเอียดโครงการพัฒนา

แผนพัฒนาท้องถิ่น (พ.ศ. ๒๕๖๖ - ๒๕๗๐)

เทศบาลตำบลบ้านบาก อำเภอศรีสมเด็จ จังหวัดร้อยเอ็ด

ก. ยุทธศาสตร์จังหวัดที่ ๓ พัฒนาและเสริมสร้างศักยภาพคน และสังคม ให้เข้มแข็ง

ข. ยุทธศาสตร์การพัฒนาองค์กรปกครองส่วนท้องถิ่นในเขตจังหวัดร้อยเอ็ด ที่ ๒ พัฒนาด้านคุณภาพชีวิตและสังคม

๕. ยุทธศาสตร์ที่ ๕ การพัฒนาการศึกษา ศาสนา ศิลปวัฒนธรรม และกีฬา  
๕.๒ แผนงาน การศาสนา วัฒนธรรม และมรดกทาง

ที่	โครงการ	วัตถุประสงค์	เป้าหมาย	งบประมาณและที่มา					ตัวชี้วัด (KPI)	ผลลัพธ์ที่คาดว่าจะได้รับ	หน่วยงานที่รับผิดชอบ
				๒๕๖๖ (บาท)	๒๕๖๗ (บาท)	๒๕๖๘ (บาท)	๒๕๖๙ (บาท)	๒๕๗๐ (บาท)			
๓๔	โครงการแข่งขันกีฬา สโมสรนักประเพณี สภากว่านที่ ๑-๘	เพื่อเชื่อมความสัมพันธ์ของประชาชนในหมู่บ้านให้เกิดความรัก ความสามัคคีของชุมชน	จัดการแข่งขันกีฬาระดับต่างๆ ในช่วงเทศกาลสงกรานต์ ประจำปี	๘๖,๐๐๐ (งบ ทด.)	๘๐,๐๐๐ (งบ ทด.)	๘๐,๐๐๐ (งบ ทด.)	๘๐,๐๐๐ (งบ ทด.)	๘๐,๐๐๐ (งบ ทด.)	ประชาชนร่วมส่งเสริม สืบสาน วัฒนธรรม	ประชาชนมีความรัก ความสามัคคี และเล่นกีฬา ร่วมกันในชุมชนของตนเอง	กองการศึกษา

แบบ ผ.๑๒

รายละเอียดโครงการพัฒนา

แผนพัฒนาท้องถิ่น (พ.ศ. ๒๕๖๖ - ๒๕๗๐)

เทศบาลตำบลบ้านบาก อำเภอศรีสมเด็จ จังหวัดร้อยเอ็ด

ก. ยุทธศาสตร์จังหวัดที่ ๕ รักษาความมั่นคงภายใน และการบริหารจัดการภาครัฐ

ข. ยุทธศาสตร์การพัฒนาองค์กรปกครองส่วนท้องถิ่นในเขตจังหวัดร้อยเอ็ด ที่ ๑ พัฒนากำหนดโครงสร้างพื้นฐาน

๖. ยุทธศาสตร์ที่ ๖ การจัดระเบียบชุมชน การรักษาความปลอดภัยในชีวิต และทรัพย์สินของประชาชน

๖.๑ แผนงาน การรักษาความสงบภายใน

ที่	โครงการ	วัตถุประสงค์	เป้าหมาย	งบประมาณและที่มา					ตัวชี้วัด (KPI)	ผลลัพธ์ที่คาดว่าจะได้รับ	หน่วยงานที่รับผิดชอบ
				๒๕๖๖ (บาท)	๒๕๖๗ (บาท)	๒๕๖๘ (บาท)	๒๕๖๙ (บาท)	๒๕๗๐ (บาท)			
๑	โครงการจัดซื้อพร้อมติดตั้งระบบกล้องวงจรปิด หมู่ที่ ๑-๕	เพื่อความปลอดภัยในชีวิต และทรัพย์สินของประชาชน และผู้คนสัญจรผ่านไปมา	ทำการจัดหาพร้อมติดตั้งกล้องโทรทัศน์วงจรปิดเครือข่ายแบบมุมมองคงที่	๑,๒๐๐,๐๐๐ (งบ ทด.)	๑,๒๐๐,๐๐๐ (งบ ทด.)	๑,๒๐๐,๐๐๐ (งบ ทด.)	๑,๒๐๐,๐๐๐ (งบ ทด.)	๑,๒๐๐,๐๐๐ (งบ ทด.)	จำนวนกล้องวงจรปิดที่ติดตั้ง	ประชาชน คนเดินผ่าน และผู้สัญจรมีความปลอดภัยในชีวิตและทรัพย์สิน	กองช่าง สำนักปลัดฯ
๒	โครงการอบรมทบทวนอาสาสมัครป้องกันภัยฝ่ายพลเรือน	เพื่อให้สมาชิก อบพร.ประจำตำบลบ้านบากได้ทบทวนความรู้ในการป้องกันภัยประเภทต่าง ๆ	จัดอบรม อบพร.ให้มีความรู้ความเข้าใจในวิชาการ และสัทธิการป้องกันและบรรเทาสาธารณภัย	๒๐๐,๐๐๐ (งบ ทด.)	๒๐๐,๐๐๐ (งบ ทด.)	๒๐๐,๐๐๐ (งบ ทด.)	๒๐๐,๐๐๐ (งบ ทด.)	๒๐๐,๐๐๐ (งบ ทด.)	สมาชิก อบพร. มีความพร้อมปฏิบัติงาน	สมาชิก อบพร. มีทักษะในการป้องกันและระงับภัยต่างๆ อย่างมีประสิทธิภาพ	สำนักปลัดฯ
๓	โครงการอบรมกลุ่มประสานพลังแผ่นดิน หมู่ที่ ๑-๕	เพื่อให้ตำบลบ้านบากมีกลุ่มประสานพลังแผ่นดินสามารถปฏิบัติหน้าที่ได้มีประสิทธิภาพ	จัดฝึกอบรมกลุ่มประสานพลังแผ่นดินให้มีความรู้ความเข้าใจในการป้องกันภัย	๒๐๐,๐๐๐ (งบ ทด.)	๒๐๐,๐๐๐ (งบ ทด.)	๒๐๐,๐๐๐ (งบ ทด.)	๒๐๐,๐๐๐ (งบ ทด.)	๒๐๐,๐๐๐ (งบ ทด.)	ชุมชนมีความเข้มแข็ง	กลุ่มผู้ประสานพลังแผ่นดิน มีความรู้ความเข้าใจในการปฏิบัติหน้าที่ของตน	สำนักปลัดฯ
๔	โครงการชักจูงแผนปฏิบัติการป้องกันและบรรเทาสาธารณภัย	เพื่อช่วยเหลือผู้ประสบภัยกรณีฉุกเฉิน การป้องกันอัคคีภัย และป้องกัน บรรเทาสาธารณภัย	เพื่อจัดกิจกรรมฝึกอบรม ชักจูงแผนปฏิบัติการป้องกันและบรรเทาสาธารณภัย	๕๐,๐๐๐ (งบ ทด.)	๕๐,๐๐๐ (งบ ทด.)	๕๐,๐๐๐ (งบ ทด.)	๕๐,๐๐๐ (งบ ทด.)	๕๐,๐๐๐ (งบ ทด.)	เจ้าหน้าที่มีความพร้อมปฏิบัติงาน	ประชาชนได้รับการบริการความช่วยเหลือจากอาสาสมัครภัยต่างๆ	สำนักปลัดฯ
๕	โครงการป้องกันและลดอุบัติเหตุทางถนนในช่วงเทศกาลปีใหม่	เพื่อสร้างวินัยจราจร การใช้รถใช้ถนนร่วมกันด้วยความปลอดภัย การป้องกันภัยทางถนนแก่ประชาชน	เพื่อเป็นค่าใช้จ่ายในการจัดกิจกรรมการป้องกันและลดอุบัติเหตุทางถนนในช่วงเทศกาลปีใหม่	๑๕,๐๐๐ (งบ ทด.)	๑๕,๐๐๐ (งบ ทด.)	๑๕,๐๐๐ (งบ ทด.)	๑๕,๐๐๐ (งบ ทด.)	๑๕,๐๐๐ (งบ ทด.)	ลดการเกิดอุบัติเหตุทางถนน	ประชาชนเกิดวินัยจราจร การใช้รถใช้ถนนอย่างปลอดภัย	สำนักปลัดฯ

## แบบ ผ.๑๖

## รายละเอียดโครงการพัฒนา

แผนพัฒนาท้องถิ่น (พ.ศ. ๒๕๖๖ - ๒๕๗๐)

เทศบาลตำบลบ้านบาก อำเภอศรีสมเด็จ จังหวัดร้อยเอ็ด

ก. ยุทธศาสตร์จังหวัดที่ ๔. รักษาความมั่นคงภายใน และการบริหารจัดการภาครัฐ

ข. ยุทธศาสตร์การพัฒนาองค์กรปกครองส่วนท้องถิ่นในเขตจังหวัดร้อยเอ็ด ที่ ๔. พัฒนากำหนดการบริหารจัดการและส่งเสริมการมีส่วนร่วม

๖. ยุทธศาสตร์ที่ ๖ การจัดระเบียบชุมชน การรักษาความปลอดภัยในชีวิต และทรัพย์สินของประชาชน

๖.๑ แผนงาน การรักษาความสงบภายใน

ที่	โครงการ	วัตถุประสงค์	เป้าหมาย	งบประมาณและที่มา				ตัวชี้วัด (KPI)	ผลลัพธ์ที่คาดว่าจะได้รับ	หน่วยงานที่รับผิดชอบ
				๒๕๖๖ (บาท)	๒๕๖๗ (บาท)	๒๕๖๘ (บาท)	๒๕๖๙ (บาท)			
๖	โครงการป้องกันและลดอุบัติเหตุทางถนนในช่วงเทศกาลสงกรานต์	เพื่อสร้างวินัยจราจร การใช้รถใช้ถนนร่วมกันด้วยความปลอดภัย การป้องกันภัยทางถนนแก่ประชาชน	เพื่อเป็นค่าใช้จ่ายในการจัดกิจกรรมการป้องกันและลดอุบัติเหตุทางถนนในช่วงเทศกาลสงกรานต์	๑๕,๐๐๐ (งบ ทต.)	๑๕,๐๐๐ (งบ ทต.)	๑๕,๐๐๐ (งบ ทต.)	๑๕,๐๐๐ (งบ ทต.)	๑๕,๐๐๐ (งบ ทต.)	ประชาชนเกิดวินัยจราจร การใช้รถใช้ถนน อย่างปลอดภัย	สำนักปลัดฯ
๗	โครงการช่วยเหลือผู้ประสบอุบัติเหตุ	เพื่อให้บริการประชาชนได้รับการช่วยเหลือจากภัยพิบัติต่าง ๆ ได้รวดเร็ว	จัดตั้งงบประมาณในการช่วยเหลือภัยพิบัติต่างๆ เช่น อุทกภัย อัคคีภัย วัสดุภัย จำนวน ๘ หมู่บ้าน	๕๐,๐๐๐ (งบ ทต.)	๕๐,๐๐๐ (งบ ทต.)	๕๐,๐๐๐ (งบ ทต.)	๕๐,๐๐๐ (งบ ทต.)	๕๐,๐๐๐ (งบ ทต.)	ประชาชนได้รับการช่วยเหลือ อย่างรวดเร็ว และบรรเทาสาธารณภัย	สำนักปลัดฯ
๘	โครงการฝึกอบรม ตำบล ๑ ทีมกู้ภัย	เพื่อให้ชุดปฏิบัติการแพทย์ฉุกเฉิน มีความรู้ในการปฏิบัติงานได้ถูกต้อง	ส่งบุคลากรเข้ารวมฝึกอบรมแพทย์ฉุกเฉิน	๔๐,๐๐๐ (งบ ทต.)	๔๐,๐๐๐ (งบ ทต.)	๔๐,๐๐๐ (งบ ทต.)	๔๐,๐๐๐ (งบ ทต.)	๔๐,๐๐๐ (งบ ทต.)	ผู้เข้าร่วมฝึกอบรมมีความรู้ ในการปฏิบัติงานได้ถูกต้อง ในการช่วยเหลือประชาชน	สำนักปลัดฯ
๑	โครงการจัดซื้อพร้อมติดตั้งระบบกล้องวงจรปิด หมู่ที่ ๑	เพื่อความปลอดภัยในชีวิต และทรัพย์สินของประชาชน และผู้คนสัญจรผ่านในมา	ทำการจัดหาพร้อมติดตั้งโทรทัศน์วงจรปิดชนิดเครือข่ายแบบมุมมองคงที่	๑๐๐,๐๐๐ (งบ ทต.)	๑๐๐,๐๐๐ (งบ ทต.)	๑๐๐,๐๐๐ (งบ ทต.)	๑๐๐,๐๐๐ (งบ ทต.)	๑๐๐,๐๐๐ (งบ ทต.)	ประชาชน คนเดินผ่าน และผู้สัญจรมีความปลอดภัยในชีวิตและทรัพย์สิน	กองช่าง สำนักปลัดฯ

รายละเอียดโครงการพัฒนา

แผนพัฒนาท้องถิ่น (พ.ศ. ๒๕๖๖ - ๒๕๗๐)

เทศบาลตำบลบ้านบก อำเภอศรีสมเด็จ จังหวัดร้อยเอ็ด

และยังยื่น

ก. ยุทธศาสตร์จังหวัดที่ ๔ สร้างความสมดุลทรัพยากรธรรมชาติและสิ่งแวดล้อม ให้มีคุณภาพ และยั่งยืน

ข. ยุทธศาสตร์การพัฒนาองค์กรปกครองส่วนท้องถิ่นในเขตจังหวัดร้อยเอ็ด ที่ ๑ พัฒนาด้านโครงสร้างพื้นฐาน

๗. ยุทธศาสตร์ที่ ๗ การพัฒนาสาธารณสุขุ ทรัพยากรธรรมชาติและสิ่งแวดล้อม

๗.๑ แผนงาน อุตสาหกรรมและโยธา

ที่	โครงการ	วัตถุประสงค์	เป้าหมาย	งบประมาณและที่มา					ตัวชี้วัด (KPI)	ผลลัพธ์ที่คาดว่าจะได้รับ	หน่วยงานที่รับผิดชอบ
				๒๕๖๖ (บาท)	๒๕๖๗ (บาท)	๒๕๖๘ (บาท)	๒๕๖๙ (บาท)	๒๕๗๐ (บาท)			
๑	โครงการธนาคารน้ำใต้ดิน	เพื่อให้การบริหารจัดการน้ำ (ธนาคารน้ำใต้ดิน) ในพื้นที่ตำบลบ้านบก อย่างมีประสิทธิภาพ	ก่อสร้างธนาคารน้ำใต้ดินแบบปิดในเขตตำบลบ้านบกทุกหมู่บ้าน ตามแบบเทศบาลกำหนด	๑,๕๐๐,๐๐๐ (งบ ทต.)	๑,๕๐๐,๐๐๐ (งบ ทต.)	๑,๕๐๐,๐๐๐ (งบ ทต.)	๑,๕๐๐,๐๐๐ (งบ ทต.)	๑,๕๐๐,๐๐๐ (งบ ทต.)	จำนวนท่อระบายน้ำที่เพิ่มขึ้น	ประชาชนได้รับการแก้ไขปัญหาน้ำท่วม ปัญหาน้ำแล้ง ปัญหาน้ำเค็ม และปัญหาน้ำสกปรกที่มีประสิทธิภาพ	กองช่าง

แบบ ร.๑๒

รายละเอียดโครงการพัฒนา

แผนพัฒนาท้องถิ่น (พ.ศ. ๒๕๖๖ - ๒๕๗๐)

เทศบาลตำบลบ้านบก อำเภอศรีสมเด็จ จังหวัดร้อยเอ็ด

- ก. ยุทธศาสตร์จังหวัดที่ ๔ สร้างความสมดุลทรัพยากรธรรมชาติและสิ่งแวดล้อม ให้มีคุณภาพ และยั่งยืน
- ข. ยุทธศาสตร์การพัฒนาองค์กรปกครองส่วนท้องถิ่นในเขตจังหวัดร้อยเอ็ด ที่ ๑ พัฒนาด้านโครงสร้างพื้นฐาน
- ๗. ยุทธศาสตร์ที่ ๗ การพัฒนาสาธารณสุข ทริพยากรธรรมชาติ และสิ่งแวดล้อม

๗.๒ แผนงาน สาธารณสุข

ที่	โครงการ	วัตถุประสงค์	เป้าหมาย	งบประมาณและที่มา					ตัวชี้วัด (KPI)	ผลลัพธ์ที่คาดว่าจะได้รับ	หน่วยงานที่รับผิดชอบ
				๒๕๖๖ (บาท)	๒๕๖๗ (บาท)	๒๕๖๘ (บาท)	๒๕๖๙ (บาท)	๒๕๗๐ (บาท)			
๒	โครงการจัดบริการดูแลระยะยาวสำหรับผู้สูงอายุที่มีภาวะพึ่งพิง	เพื่อให้ผู้สูงอายุที่มีภาวะพึ่งพิงได้รับการบริการดูแลตามชุดสิทธิประโยชน์ตามประโยชน์ตามหลักประกันสุขภาพ	ผู้สูงอายุที่มีภาวะพึ่งพิงได้รับการดูแลด้านสาธารณสุข	๑๐๐,๐๐๐ (งบ ทด.)	๑๐๐,๐๐๐ (งบ ทด.)	๑๐๐,๐๐๐ (งบ ทด.)	๑๐๐,๐๐๐ (งบ ทด.)	๑๐๐,๐๐๐ (บาท)	ผู้สูงอายุที่มีภาวะพึ่งพิงได้รับการบริการดูแล และมีคุณภาพชีวิตที่ดีขึ้น	กองทุนหลักประกันสุขภาพ/สำนักงานปลัดฯ	
๓	โครงการรณรงค์ฉีดวัคซีนป้องกันโรคพิษสุนัขบ้า	เพื่อให้ประชากรสุนัขและแมวได้รับวัคซีนป้องกันโรคพิษสุนัขบ้าครบทุกตัว และควบคุมโรคที่จะเกิดขึ้น	จัดตั้งงบประมาณเพื่อดำเนินการฉีดวัคซีนป้องกันโรคพิษสุนัขบ้าให้กับสุนัขและแมวครบทุกตัว	๒๕,๐๐๐ (งบ ทด.)	๒๕,๐๐๐ (งบ ทด.)	๒๕,๐๐๐ (งบ ทด.)	๒๕,๐๐๐ (งบ ทด.)	๒๕,๐๐๐ (บาท)	สุนัขและแมวมีการป้องกันควบคุมโรค	สำนักงานปลัดฯ	
๔	โครงการสำรวจข้อมูลจำนวนสัตว์และชิ้นทะเบียนสัตว์ตามโครงการสัตว์ปลอดโรค คนปลอดภัย จากโรคพิษสุนัขบ้า	เพื่อให้ประชากรสุนัขและแมวได้รับวัคซีนป้องกันโรคพิษสุนัขบ้าครบทุกตัว และควบคุมโรคที่จะเกิดขึ้น	สำรวจข้อมูลจำนวนสัตว์และชิ้นทะเบียนสัตว์ เพื่อดำเนินการจัดซื้อวัคซีน และเป็นทะเบียนข้อมูล	๕๐,๐๐๐ (งบ ทด.)	๕๐,๐๐๐ (งบ ทด.)	๕๐,๐๐๐ (งบ ทด.)	๕๐,๐๐๐ (งบ ทด.)	๕๐,๐๐๐ (บาท)	ประชาชน สุนัข และแมวได้รับการขึ้นทะเบียนและรับวัคซีนได้ครบทุกตัว	สำนักงานปลัดฯ	
๕	โครงการอนุรักษ์พันธุกรรมพืชอันเนื่องมาจากพระราชดำริสมเด็จพระเทพรัตนราชสุดาฯ สยามบรมราชกุมารี (อพ.สธ.)	เพื่อสร้างความเข้าใจ และทำให้ตระหนักถึงความสำคัญของพันธุกรรมพืชต่างๆ ที่มีอยู่ในท้องถิ่น ก่อให้เกิดกิจกรรมร่วมคิด ร่วมปฏิบัติที่นำผลประโยชน์มาถึงประชาชนตลอดจนไม่มี การจัดการแบบข้อมูล พันธุกรรมพืชให้แพร่หลาย	วางแผนทาง/กำหนดแผนการสนับสนุนให้เข้าร่วมสนองพระราชดำริ โดยสมัครเข้าร่วมโครงการฯ และสนับสนุนการดำเนินงานกิจกรรมตามแผนแม่บท อพ.สธ.	๑๐๐,๐๐๐ (งบ ทด.)	๑๐๐,๐๐๐ (งบ ทด.)	๑๐๐,๐๐๐ (งบ ทด.)	๑๐๐,๐๐๐ (งบ ทด.)	๑๐๐,๐๐๐ (บาท)	พันธุกรรมพืชได้รับการขึ้นทะเบียนคุ้มครอง	สำนักงานปลัดฯ	



แบบ ผ.๑๒

รายละเอียดโครงการพัฒนา

แผนพัฒนาท้องถิ่น (พ.ศ. ๒๕๖๖ - ๒๕๗๐)  
เทศบาลตำบลบ้านบาก อำเภอศรีสมเด็จ จังหวัดร้อยเอ็ด

- ก. ยุทธศาสตร์จังหวัดที่ ๔ สร้างความสมดุลทรัพยากรธรรมชาติและสิ่งแวดล้อม ให้มีคุณภาพ และยั่งยืน
- ข. ยุทธศาสตร์การพัฒนาองค์กรท้องถิ่นในเขตจังหวัดร้อยเอ็ด ที่ ๑ พัฒนาฐานโครงสร้างพื้นฐาน
- ๗. ยุทธศาสตร์ที่ ๗ การพัฒนาสาธารณสุข หรือพยากรธรรมชาติ และสิ่งแวดล้อม

๗.๒ แผนงาน สาธารณสุข

ที่	โครงการ	วัตถุประสงค์	เป้าหมาย	งบประมาณและที่มา					ตัวชี้วัด (KPI)	ผลลัพธ์ที่คาดว่าจะได้รับ	หน่วยงานที่รับผิดชอบ
				๒๕๖๖ (บาท)	๒๕๖๗ (บาท)	๒๕๖๘ (บาท)	๒๕๖๙ (บาท)	๒๕๗๐ (บาท)			
๖	โครงการพระราชดำริ ด้านสาธารณสุข	ประชาชนในพื้นที่หมู่บ้าน/ชุมชน เลือกดำเนินโครงการพระราชดำริ ด้านสาธารณสุข ตามความเหมาะสม	อุดหนุนงบประมาณให้กับ คณะกรรมการหมู่บ้าน หมู่ ๑-๘	๑๖๐,๐๐๐ (งบ ทต.)	๑๖๐,๐๐๐ (งบ ทต.)	๑๖๐,๐๐๐ (งบ ทต.)	๑๖๐,๐๐๐ (งบ ทต.)	๑๖๐,๐๐๐ (งบ ทต.)	ลดปัญหาทางด้าน สาธารณสุข	เพื่อพัฒนาศักยภาพทางด้าน สาธารณสุขในชุมชนที่ดีขึ้น	สำนักปลัด
๗	โครงการส่งเสริมสุขภาพและ ป้องกันโรคประชาชนตามวัย หมู่ที่ ๑-๘	เพื่อให้ประชาชนในตำบลบ้านบาก ได้ตระหนักและให้ความสำคัญ ในการส่งเสริมสุขภาพและการ ป้องกันโรค	ประชาชนมีสุขภาพร่างกายที่ แข็งแรงและวิธีป้องกันโรค ต่าง ๆ	๒๐,๐๐๐ (งบ ทต.)	๒๐,๐๐๐ (งบ ทต.)	๒๐,๐๐๐ (งบ ทต.)	๒๐,๐๐๐ (งบ ทต.)	๒๐,๐๐๐ (งบ ทต.)	ประชาชน คุณภาพชีวิต ที่ดีขึ้น	ประชาชนมีสุขภาพร่างกาย ที่แข็งแรง และวิธี ป้องกันโรคต่าง ๆ	รพ.สต. สำนักปลัด
๘	โครงการอบรม อาสาสมัครสุขภาพชุมชน	เพื่อให้ประชาชนในตำบลบ้านบาก ได้รับการช่วยเหลือ ดูแล จาก การเจ็บป่วยฉุกเฉิน ก่อนถึงโรงพยาบาล	จัดตั้งงบประมาณ เพื่อจัด กิจกรรมดำเนินงานระบบ การแพทย์ฉุกเฉิน และจัดฝึกอบรมการให้ความรู้การปฏิบัติ ระบบแพทย์ฉุกเฉิน	๕๐,๐๐๐ (งบ ทต.)	๕๐,๐๐๐ (งบ ทต.)	๕๐,๐๐๐ (งบ ทต.)	๕๐,๐๐๐ (งบ ทต.)	๕๐,๐๐๐ (งบ ทต.)	ระบบการ แพทย์ฉุกเฉิน ได้รับการ พัฒนาขึ้น	ประชาชนได้รับการ ช่วยเหลือ ด้านระบบ การแพทย์ฉุกเฉิน ประจํา เทศบาลตำบลบ้านบาก	สำนักปลัด

แบบ ผ.๑๒

รายละเอียดโครงการพัฒนา

แผนพัฒนาท้องถิ่น (พ.ศ. ๒๕๖๖ - ๒๕๗๐)

เทศบาลตำบลบ้านบาก อำเภอศรีสมเด็จ จังหวัดร้อยเอ็ด

ก. ยุทธศาสตร์จังหวัดที่ ๔ สร้างความสมดุลทรัพยากรธรรมชาติและสิ่งแวดล้อม ให้มีคุณภาพ และยั่งยืน

ข. ยุทธศาสตร์การพัฒนาองค์กรปกครองส่วนท้องถิ่นในเขตจังหวัดร้อยเอ็ด ที่ ๑ พัฒนาด้านโครงสร้างพื้นฐาน

๗. ยุทธศาสตร์ที่ ๗ การพัฒนาสาธารณสุข ทริพยากรธรรมชาติ และสิ่งแวดล้อม

๗.๓ แผนงาน การเกษตร

ที่	โครงการ	วัตถุประสงค์	เป้าหมาย	งบประมาณและที่มา					ตัวชี้วัด (KPI)	ผลลัพธ์ที่คาดว่าจะได้รับ	หน่วยงานที่รับผิดชอบ
				๒๕๖๖ (บาท)	๒๕๖๗ (บาท)	๒๕๖๘ (บาท)	๒๕๖๙ (บาท)	๒๕๗๐ (บาท)			
๙	โครงการปลูกต้นไม้ บ้านหนองผักตบ หมู่ที่ ๑	เพื่อเพิ่มพื้นที่ป่าให้กับชุมชน และพื้นที่สาธารณะ ในการอนุรักษ์ทรัพยากรธรรมชาติ และสิ่งแวดล้อม	ประสานขอสนับสนุน พันธุ์กล้าไม้ และเชิญชวน ประชาชนร่วมปลูกต้นไม้ บริเวณพื้นที่สาธารณะ	๑๐,๐๐๐ (งบ ทด.)	๑๐,๐๐๐ (งบ ทด.)	๑๐,๐๐๐ (งบ ทด.)	๑๐,๐๐๐ (งบ ทด.)	๑๐,๐๐๐ (งบ ทด.)	จำนวน และพื้นที่ที่ สาธารณะมีต้นไม้เพิ่มขึ้น เพื่อใช้ประโยชน์และอนุรักษ์จากป่าชุมชน	สำนักปลัด	

รายละเอียดโครงการพัฒนา  
 แผนพัฒนาท้องถิ่น (พ.ศ. ๒๕๖๖ - ๒๕๗๐)  
 สำหรับ โครงการที่เกินศักยภาพของเครื่องจักรกลส่วนท้องถิ่น ที่ใช้สำหรับการประสานแผนพัฒนาท้องถิ่น  
 เทศบาลตำบลบ้านบก

- ก. ยุทธศาสตร์จังหวัดที่ ๒ ยุทธศาสตร์การท่องเที่ยว การบริการ การค้า และการลงทุน  
 ข. ยุทธศาสตร์การพัฒนาองค์กรปกครองส่วนท้องถิ่นในเขตจังหวัดร้อยเอ็ด ที่ ๑ พัฒนาด้านโครงสร้างพื้นฐาน  
 ๑. ยุทธศาสตร์ที่ ๑ การพัฒนาโครงสร้างพื้นฐาน

๑.๑ แผนงาน อุสาหกรรมและโยธา

ที่	โครงการ	วัตถุประสงค์	เป้าหมาย	งบประมาณและที่มา					ตัวชี้วัด (KPI)	ผลลัพธ์ที่คาดว่าจะได้รับ	หน่วยงานที่รับผิดชอบ
				๒๕๖๑ (บาท)	๒๕๖๒ (บาท)	๒๕๖๓ (บาท)	๒๕๖๔ (บาท)	๒๕๖๕ (บาท)			
๑	โครงการซ่อมแซมถนนลาดยาง หมู่ที่ ๕ จากปากทางบ้าน โดนน้อยไปถึงสะพาน	เพื่อให้ประชาชนในหมู่ที่ ๕ และหมู่บ้านใกล้เคียงได้มีถนนสำหรับใช้ในการคมนาคมที่ได้มาตรฐาน สะดวก และรวดเร็ว	ซ่อมแซมถนนลาดยาง ระยะทาง ๑,๐๐๐ ม.	๑๐๐,๐๐๐ เกินศักยภาพ	๑๐๐,๐๐๐ เกินศักยภาพ	๑๐๐,๐๐๐ เกินศักยภาพ	๑๐๐,๐๐๐ เกินศักยภาพ	๑๐๐,๐๐๐ เกินศักยภาพ	ถนนมีความแข็งแรง คงทนต่อการใช้งานเพิ่มขึ้น	ประชาชนในตำบล บ้านบกและใกล้เคียงมีการสัญจรที่สะดวก รวดเร็วและได้มาตรฐาน	กองช่าง
๒	โครงการก่อสร้างถนนลาดยาง หมู่ที่ ๓ จากสี่แยกบ้านบก ถึงเขตตำบลหนองแวงควง	เพื่อให้ประชาชนมีการสัญจร และการคมนาคมที่สะดวก และได้มาตรฐานสะดวกและรวดเร็ว	ก่อสร้างถนนลาดยาง กว้าง ๖ ม. ยาว ๑,๕๐๐ ม. ตาม แบบเทศบาลกำหนด	๓,๐๐๐,๐๐๐ เกินศักยภาพ	๓,๐๐๐,๐๐๐ เกินศักยภาพ	๓,๐๐๐,๐๐๐ เกินศักยภาพ	๓,๐๐๐,๐๐๐ เกินศักยภาพ	๓,๐๐๐,๐๐๐ เกินศักยภาพ	จำนวนถนนที่เพิ่มขึ้น	ประชาชนได้รับการสัญจรที่มีความสะดวก รวดเร็ว และได้มาตรฐาน	กองช่าง
๓	โครงการก่อสร้างถนน คลส. จากหมู่ที่ ๓ ไปบ้านเหล่าใหญ่ ตำบลโพธิ์ทอง เชื่อมระหว่างตำบลบ้านบก	เพื่อให้ประชาชนมีการสัญจร และการคมนาคมที่สะดวก ได้มาตรฐาน และรวดเร็ว	ก่อสร้างถนน คลส. กว้าง ๔ ม. ยาว ๘๐๐ ม. ตาม แบบเทศบาลกำหนด	๑,๗๐๐,๐๐๐ เกินศักยภาพ	๑,๗๐๐,๐๐๐ เกินศักยภาพ	๑,๗๐๐,๐๐๐ เกินศักยภาพ	๑,๗๐๐,๐๐๐ เกินศักยภาพ	๑,๗๐๐,๐๐๐ เกินศักยภาพ	จำนวนถนนที่เพิ่มขึ้น	ประชาชนในตำบล บ้านบกและใกล้เคียงมีการสัญจรที่สะดวก รวดเร็วและได้มาตรฐาน	กองช่าง

รายละเอียดโครงการพัฒนา  
แผนพัฒนาท้องถิ่น (พ.ศ. ๒๕๖๑ - ๒๕๖๕)  
สำหรับ โครงการที่เกินศักยภาพขององค์กรปกครองส่วนท้องถิ่น  
เทศบาลตำบลบ้านบาก

- ก. ยุทธศาสตร์จังหวัดที่ ๒ ยุทธศาสตร์การพัฒนาท่องเที่ยว การบริการ การค้า และการลงทุน  
ข. ยุทธศาสตร์การพัฒนาองค์กรปกครองส่วนท้องถิ่นในเขตจังหวัดร้อยเอ็ด ที่ ๑ พัฒนาด้านโครงสร้างพื้นฐาน

๑. ยุทธศาสตร์ที่ ๑ การพัฒนาโครงสร้างพื้นฐาน

๑.๑ แผนงาน อุสาหกรรมและโยธา

ที่	โครงการ	วัตถุประสงค์	เป้าหมาย	งบประมาณและที่มา					ตัวชี้วัด (KPI)	ผลลัพธ์ที่คาดว่าจะได้รับ	หน่วยงานที่รับผิดชอบ
				๒๕๖๑ (บาท)	๒๕๖๒ (บาท)	๒๕๖๓ (บาท)	๒๕๖๔ (บาท)	๒๕๖๕ (บาท)			
๔	โครงการเสริมผิวจราจรลูกรัง หมู่ที่ ๕ จากสะพานลำห้วยเหนือถึงถนนลาดยางบ้านหนองฝับทบ	เพื่อให้ประชาชนในตำบลและใกล้เคียงได้มีถนนสำหรับใช้ในการคมนาคมที่ได้มาตรฐาน สะดวกและรวดเร็ว	ก่อสร้างโดยการเสริมดินและลูกรังกว้าง ๔ ม. ยาว ๒,๐๐๐ ม. ทน ๐.๑๕ ม. ตามแบบเทศบาลกำหนด	๔๐๐,๐๐๐ เกินศักยภาพ	๔๐๐,๐๐๐ เกินศักยภาพ	๔๐๐,๐๐๐ เกินศักยภาพ	๔๐๐,๐๐๐ เกินศักยภาพ	๔๐๐,๐๐๐ เกินศักยภาพ	ถนนได้มาตรฐานเพิ่มขึ้น	ประชาชนในตำบลบ้านบากและใกล้เคียงมีการสัญจรที่สะดวก รวดเร็วและได้มาตรฐาน	กองช่าง
๕	โครงการก่อสร้างถนน คล. เส้นทาง หมู่ที่ ๗ ไปวัดป่ากุง (หมู่ที่ ๑๑ ต.ศรีสมเด็จ)	เพื่อให้ประชาชนมีการสัญจรและอำนวยความสะดวก และได้มาตรฐาน	ก่อสร้างถนน คล. กว้าง ๓.๕ ม. ยาว ๘๐๐ ม. ทน ๐.๑๕ ม. ตามแบบเทศบาลกำหนด	๒,๒๐๐,๐๐๐ เกินศักยภาพ	๒,๒๐๐,๐๐๐ เกินศักยภาพ	๒,๒๐๐,๐๐๐ เกินศักยภาพ	๒,๒๐๐,๐๐๐ เกินศักยภาพ	๒,๒๐๐,๐๐๐ เกินศักยภาพ	จำนวนถนนที่เพิ่มขึ้น	ประชาชนในตำบลบ้านบากและใกล้เคียงมีการสัญจรที่สะดวก รวดเร็วและได้มาตรฐาน	กองช่าง
๖	โครงการขุดลอกหนองแดง บ้านหนองแดง หมู่ที่ ๘	เพื่อให้ประชาชนมีน้ำอุปโภค บริโภค และการเกษตรอย่างเพียงพอต่อความต้องการประชาชน	ขุดลอกหนองน้ำสาธารณะ บ้านหนองแดง หมู่ที่ ๘	๒,๐๐๐,๐๐๐ เกินศักยภาพ	๒,๐๐๐,๐๐๐ เกินศักยภาพ	๒,๐๐๐,๐๐๐ เกินศักยภาพ	๒,๐๐๐,๐๐๐ เกินศักยภาพ	๒,๐๐๐,๐๐๐ เกินศักยภาพ	มีน้ำเพื่ออุปโภค เพียงพอ	ครัวเรือนมีน้ำสะอาด สำหรับอุปโภค และบริโภค	กองช่าง

**บัญชีครุภัณฑ์**  
**แผนพัฒนาท้องถิ่น (พ.ศ. ๒๕๖๖ - ๒๕๗๐)**  
**เทศบาลตำบลบ้านบาก**

ที่	แผนงาน	หมวด	ประเภท	เป้าหมาย (ผลผลิตของ ครุภัณฑ์)	ปี/งบประมาณ						หน่วยงาน รับผิดชอบ หลัก
					๒๕๖๖ (บาท)	๒๕๖๗ (บาท)	๒๕๖๘ (บาท)	๒๕๖๙ (บาท)	๒๕๗๐ (บาท)	๒๕๗๑ (บาท)	
๑	แผนงานบริหารงานทั่วไป	ครุภัณฑ์	ครุภัณฑ์สำนักงาน	ซื้อเครื่องน้ำร้อน - เย็น จำนวน ๑ เครื่อง	๗,๐๐๐	๗,๐๐๐	๗,๐๐๐	๗,๐๐๐	๗,๐๐๐	๗,๐๐๐	สำนักงานปลัดฯ
๒	แผนงานบริหารงานทั่วไป	ครุภัณฑ์	ครุภัณฑ์สำนักงาน	ติดตั้งเครื่องปรับอากาศห้องประชุมเทศบาล จำนวน ๒ เครื่อง	๔๐,๐๐๐	๔๐,๐๐๐	๔๐,๐๐๐	๔๐,๐๐๐	๔๐,๐๐๐	๔๐,๐๐๐	สำนักงานปลัดฯ
๓	แผนงานบริหารงานทั่วไป	ครุภัณฑ์	ครุภัณฑ์สำนักงาน	จัดซื้อโต๊ะเอนกประสงค์ จำนวน ๑๐ ตัว	๑๐,๐๐๐	๑๐,๐๐๐	๑๐,๐๐๐	๑๐,๐๐๐	๑๐,๐๐๐	๑๐,๐๐๐	สำนักงานปลัดฯ
๔	แผนงานบริหารงานทั่วไป	ครุภัณฑ์	ครุภัณฑ์คอมพิวเตอร์	จัดซื้อปริ้นเตอร์ จำนวน ๑ เครื่อง	๘,๐๐๐	๘,๐๐๐	๘,๐๐๐	๘,๐๐๐	๘,๐๐๐	๘,๐๐๐	สำนักงานปลัดฯ
๕	แผนงานบริหารงานทั่วไป	ครุภัณฑ์	ครุภัณฑ์คอมพิวเตอร์	ซื้อโทรศัพท์ภายในสำนักงาน จำนวน ๔ เครื่อง	๑๐,๐๐๐	๑๐,๐๐๐	๑๐,๐๐๐	๑๐,๐๐๐	๑๐,๐๐๐	๑๐,๐๐๐	สำนักงานปลัดฯ
๖	แผนงานบริหารงานทั่วไป	ครุภัณฑ์	ครุภัณฑ์สำนักงาน	จัดซื้อถังดับเพลิงไฟฟ้า	๑๐,๐๐๐	๑๐,๐๐๐	๑๐,๐๐๐	๑๐,๐๐๐	๑๐,๐๐๐	๑๐,๐๐๐	สำนักงานปลัดฯ
๗	แผนงานบริหารงานทั่วไป	ครุภัณฑ์	ครุภัณฑ์สำนักงาน	จัดซื้อโต๊ะทำงาน	๑๕,๐๐๐	๑๕,๐๐๐	๑๕,๐๐๐	๑๕,๐๐๐	๑๕,๐๐๐	๑๕,๐๐๐	สำนักงานปลัดฯ
๘	แผนงานบริหารงานทั่วไป	ครุภัณฑ์	ครุภัณฑ์สำนักงาน	จัดซื้อตู้เหล็กเก็บเอกสาร บานเลื่อนกระจก	๑๕,๐๐๐	๑๕,๐๐๐	๑๕,๐๐๐	๑๕,๐๐๐	๑๕,๐๐๐	๑๕,๐๐๐	สำนักงานปลัดฯ กองคลัง

บัญชีครุภัณฑ์  
แผนพัฒนาท้องถิ่น (พ.ศ. ๒๕๖๖ - ๒๕๗๐)  
เทศบาลตำบลบ้านบาก

ที่	แผนงาน	หมวด	ประเภท	เป้าหมาย (ผลผลิตของ ครุภัณฑ์)	ปี/งบประมาณ					หน่วยงาน รับผิดชอบ หลัก		
					๒๕๖๖ (บาท)	๒๕๖๗ (บาท)	๒๕๖๘ (บาท)	๒๕๖๙ (บาท)	๒๕๗๐ (บาท)			
๙	แผนงานบริหารงานทั่วไป	ครุภัณฑ์	ครุภัณฑ์คอมพิวเตอร์	จัดซื้อคอมพิวเตอร์ สำหรับประมวลผล	๕๐,๐๐๐	๕๐,๐๐๐	๕๐,๐๐๐	๕๐,๐๐๐	๕๐,๐๐๐	๒๕๗๐ (บาท)	๕๐,๐๐๐	กองคลัง
๑๐	แผนงานบริหารงานทั่วไป	ครุภัณฑ์	ครุภัณฑ์สำนักงาน	จัดซื้อตู้เหล็กเก็บเอกสาร	๑๐,๐๐๐	๑๐,๐๐๐	๑๐,๐๐๐	๑๐,๐๐๐	๑๐,๐๐๐	๑๐,๐๐๐	๑๐,๐๐๐	กองคลัง
๑๑	แผนงานการศึกษาค้นคว้า ภายใน	ครุภัณฑ์	ครุภัณฑ์การเกษตร	จัดซื้อเลื่อยยนต์	๕๐,๐๐๐	๕๐,๐๐๐	๕๐,๐๐๐	๕๐,๐๐๐	๕๐,๐๐๐	๕๐,๐๐๐	๕๐,๐๐๐	สำนักปลัดฯ/ งานป้องกันฯ
๑๒	แผนงานการศึกษาค้นคว้า ภายใน	ครุภัณฑ์	ครุภัณฑ์งานบ้านงานครัว	จัดซื้อเครื่องตัดหญ้าแบบเซ็น	๒๐,๐๐๐	๒๐,๐๐๐	๒๐,๐๐๐	๒๐,๐๐๐	๒๐,๐๐๐	๒๐,๐๐๐	๒๐,๐๐๐	สำนักปลัดฯ/ งานป้องกันฯ
๑๓	แผนงานเกษตรและชุมชน	ครุภัณฑ์	ครุภัณฑ์งานบ้านงานครัว	จัดซื้อเครื่องตัดหญ้าแบบสพายป่า	๑๐,๐๐๐	๑๐,๐๐๐	๑๐,๐๐๐	๑๐,๐๐๐	๑๐,๐๐๐	๑๐,๐๐๐	๑๐,๐๐๐	สำนักปลัดฯ/ งานป้องกันฯ

## ส่วนที่ ๔

### ๔.๑ การติดตามและประเมินผลยุทธศาสตร์

ตามพระราชบัญญัติกำหนดแผนและขั้นตอนการกระจายอำนาจให้องค์กรปกครองส่วนท้องถิ่น พ.ศ. ๒๕๔๒ ได้กำหนดให้องค์กรปกครองส่วนท้องถิ่น มีอำนาจและหน้าที่ในการจัดทำแผนพัฒนาท้องถิ่นของตนเอง โดยในการจัดทำแผนพัฒนาขององค์กรปกครองส่วนท้องถิ่นนั้น จะต้องดำเนินการตามระเบียบกระทรวงมหาดไทย ว่าด้วยการจัดทำแผนพัฒนาขององค์กรปกครองส่วนท้องถิ่น พ.ศ. ๒๕๔๘ และที่แก้ไขเพิ่มเติมถึง (ฉบับที่ ๓) พ.ศ. ๒๕๖๑ ทั้งนี้ แผนพัฒนาท้องถิ่นจะต้องสอดคล้องกับแผนพัฒนาจังหวัด ยุทธศาสตร์การพัฒนาขององค์กรปกครองส่วนท้องถิ่นในเขตจังหวัด แผนพัฒนาอำเภอ แผนพัฒนาตำบล แผนพัฒนาหมู่บ้านหรือแผนชุมชน อันมีลักษณะเป็นการกำหนดรายละเอียดแผนงาน ดังนั้น จึงต้องมีการกำหนดยุทธศาสตร์การพัฒนาขององค์กรปกครองส่วนท้องถิ่นในเขตจังหวัดขึ้น ตามกระบวนการพิจารณาจากประชาคมท้องถิ่นระดับจังหวัด ร่วมกับคณะกรรมการพัฒนาองค์การบริหารส่วนจังหวัด คณะกรรมการประสานแผนพัฒนาท้องถิ่นระดับจังหวัด ผู้แทนองค์กรปกครองส่วนท้องถิ่นในเขตจังหวัด ร่วมกันจัดทำ ทบทวน หรือเปลี่ยนแปลงยุทธศาสตร์การพัฒนาขององค์กรปกครองส่วนท้องถิ่นในเขตจังหวัด เพื่อให้การจัดทำแผนพัฒนาขององค์กรปกครองส่วนท้องถิ่นเกิดประสิทธิภาพ ประสิทธิผล โดยนำยุทธศาสตร์การพัฒนาขององค์กรปกครองส่วนท้องถิ่นในเขตจังหวัดไปใช้เป็นแนวทางในการจัดทำแผนพัฒนาท้องถิ่นของตนเองได้ต่อไป และเพื่อให้สามารถบูรณาการกับแผนพัฒนาจังหวัด แผนปฏิบัติราชการประจำปีของจังหวัดและตอบสนองความต้องการของประชาชนอันจะนำไปสู่การจัดการทำงานบูรณาการ ที่มีประสิทธิภาพในท้องถิ่นได้อย่างแท้จริง เป็นเครื่องมือในการพัฒนาท้องถิ่นให้เข้มแข็ง เกิดประโยชน์สูงสุดต่อประชาชนในท้องถิ่น

ดังนั้น องค์กรปกครองส่วนท้องถิ่น จึงต้องกำหนดยุทธศาสตร์การพัฒนาขององค์กรปกครองส่วนท้องถิ่นให้สอดคล้องยุทธศาสตร์การพัฒนาขององค์กรปกครองส่วนท้องถิ่นในเขตจังหวัด เพื่อนำไปสู่การบูรณาการร่วมกัน ให้เกิดความสอดคล้องกับแผนพัฒนาจังหวัด สามารถเชื่อมโยงไปสู่แผนพัฒนากลุ่มจังหวัด แผนพัฒนาภาค แผนพัฒนาเศรษฐกิจและสังคมแห่งชาติ ฉบับที่ ๑๒ แผนยุทธศาสตร์ชาติ ๒๐ ปี ไทยแลนด์ ๔.๐ และในการจัดทำแผนพัฒนาท้องถิ่น (พ.ศ. ๒๕๖๖ - ๒๕๗๐) จะต้องมีการติดตามและติดตามและประเมินผลยุทธศาสตร์เพื่อความสอดคล้องแผนพัฒนาท้องถิ่นขององค์กรปกครองส่วนท้องถิ่น ตามระเบียบกระทรวงมหาดไทย ว่าด้วยการจัดทำแผนขององค์กรปกครองส่วนท้องถิ่น พ.ศ. ๒๕๔๘ และที่แก้ไขเพิ่มเติมถึง (ฉบับที่ ๓) พ.ศ. ๒๕๖๑ โดยคณะกรรมการติดตามและประเมินผลแผนพัฒนาท้องถิ่น จะต้องดำเนินการให้คะแนนตามเกณฑ์ที่กำหนดไว้ ซึ่งเป็นส่วนหนึ่งของการติดตามและประเมินผลแผนพัฒนา โดยดำเนินการให้แล้วเสร็จภายในหกสิบวัน นับแต่วันที่ประกาศใช้งบประมาณรายจ่าย รายละเอียดแนวทางการพิจารณาตามหนังสือกระทรวงมหาดไทย ด่วนที่สุด ที่ มท ๐๘๑๐.๓/ว ๒๙๓๑ ลงวันที่ ๑๕ พฤษภาคม ๒๕๖๒ เรื่อง ชักซ้อมแนวทางการทบทวนแผนพัฒนาท้องถิ่น (พ.ศ. ๒๕๖๑ - ๒๕๖๕) ขององค์กรปกครองส่วนท้องถิ่น ดังนี้

**แนวทางการพิจารณาการติดตามและประเมินผลยุทธศาสตร์  
เพื่อความสอดคล้องแผนพัฒนาท้องถิ่นขององค์กรปกครองส่วนท้องถิ่น**

ประเด็นการพิจารณา	คะแนน
๑. ข้อมูลสภาพทั่วไปและข้อมูลพื้นฐานขององค์กรปกครองส่วนท้องถิ่น	๒๐
๒. การวิเคราะห์สภาพการณ์และศักยภาพ	๒๐
๓. ยุทธศาสตร์ประกอบด้วย	๖๐
๓.๑ ยุทธศาสตร์ขององค์กรปกครองส่วนท้องถิ่น	(๑๐)
๓.๒ ยุทธศาสตร์ขององค์กรปกครองส่วนท้องถิ่นในเขตจังหวัด	(๑๐)
๓.๓ ยุทธศาสตร์จังหวัด	(๑๐)
๓.๔ วิสัยทัศน์	(๕)
๓.๕ กลยุทธ์	(๕)
๓.๖ เป้าประสงค์ของแต่ละประเด็นกลยุทธ์	(๕)
๓.๗ จุดยืนทางยุทธศาสตร์	(๕)
๓.๘ แผนงาน	(๕)
๓.๙ ความเชื่อมโยงของยุทธศาสตร์ในภาพรวม	(๕)
<b>รวมคะแนน</b>	<b>๑๐๐</b>



แนวทางเบื้องต้นในการให้คะแนนแนวทางการพิจารณาการติดตามและประเมินผลยุทธศาสตร์  
เพื่อความสอดคล้องแผนพัฒนาท้องถิ่นขององค์กรปกครองส่วนท้องถิ่น

ประเด็นการพิจารณา	รายละเอียดหลักเกณฑ์	คะแนนเต็ม	คะแนนที่ได้
๑. ข้อมูลสภาพทั่วไปและข้อมูลพื้นฐานขององค์กรปกครองส่วนท้องถิ่น	ควรประกอบด้วยข้อมูลดังนี้ (๑) ข้อมูลเกี่ยวกับด้านกายภาพ เช่น ที่ตั้งของหมู่บ้าน/ชุมชน/ตำบล ลักษณะภูมิประเทศ ลักษณะภูมิอากาศ ลักษณะของที่ดิน ลักษณะของแหล่งน้ำ ลักษณะของป่าไม้ ฯลฯ ด้านการเมือง/การปกครอง เช่น เขต การปกครองการเลือกตั้ง ฯลฯ	๒๐ (๓)	
	(๒) ข้อมูลเกี่ยวกับด้านการเมือง/การปกครอง เช่น เขตการปกครอง การเลือกตั้ง ฯลฯ ประชากร เช่น ข้อมูลเกี่ยวกับจำนวนประชากร และ ช่วงอายุและจำนวนประชากร ฯลฯ	(๒)	
	(๓) ข้อมูลเกี่ยวกับสภาพทางสังคม เช่น การศึกษา สาธารณสุข อาชญากรรม ยาเสพติด การสังคมสงเคราะห์	(๒)	
	(๔) ข้อมูลเกี่ยวกับระบบบริหารพื้นฐาน เช่น การคมนาคมขนส่ง การ ไฟฟ้า การประปา โทรศัพท์ ฯลฯ	(๒)	
	(๕) ข้อมูลเกี่ยวกับระบบเศรษฐกิจ เช่น การเกษตร การประมง การ ประคूसัตว์ การบริการ การท่องเที่ยว อุตสาหกรรม การพาณิชย์/กลุ่ม อาชีพแรงงาน ฯลฯ	(๒)	
	(๖) ข้อมูลเกี่ยวกับศาสนา ประเพณี วัฒนธรรม เช่น การนับถือศาสนา ประเพณี และงานประจำปี ภูมิปัญญาท้องถิ่น ภาษาถิ่น สินค้าพื้นเมือง และของที่ระลึก ฯลฯ และอื่นๆ	(๒)	
	(๗) ข้อมูลเกี่ยวกับทรัพยากรธรรมชาติ เช่น น้ำ ป่าไม้ ภูเขา คุณภาพ ของทรัพยากรธรรมชาติ ฯลฯ	(๒)	
	(๘) การสำรวจและจัดเก็บข้อมูลเพื่อการจัดทำแผนพัฒนาท้องถิ่นหรือ การใช้ข้อมูล จปฐ.	(๒)	
	(๙) การประชุมประชาคมท้องถิ่น รูปแบบ วิธีการ และการดำเนินการ ประชุมประชาคมท้องถิ่นโดยใช้กระบวนการร่วมคิด ร่วมทำ ร่วม ตัดสินใจ ร่วมตรวจสอบ ร่วมรับประโยชน์ ร่วมแก้ไขปัญหา ปรีกษาหารือ แลกเปลี่ยนเรียนรู้ เพื่อแก้ไขปัญหาสำหรับการพัฒนา ท้องถิ่นตามอำนาจหน้าที่ขององค์กรปกครองส่วนท้องถิ่น	(๓)	

ประเด็น การพิจารณา	รายละเอียดหลักเกณฑ์	คะแนน เต็ม	คะแนน ที่ได้
๒. การวิเคราะห์ สภาพการณ์และ ศักยภาพ	<p>ควรประกอบด้วยข้อมูลดังนี้</p> <p>(๑) การวิเคราะห์ที่ครอบคลุมความเชื่อมโยง ความสอดคล้องยุทธศาสตร์ จังหวัด ยุทธศาสตร์การพัฒนาขององค์กรปกครองส่วนท้องถิ่นในเขต จังหวัด ยุทธศาสตร์ขององค์กรปกครองส่วนท้องถิ่น นโยบายของ ผู้บริหารท้องถิ่น รวมถึงความเชื่อมโยงแผนยุทธศาสตร์ชาติ ๒๐ ปี แผนพัฒนาเศรษฐกิจและสังคมแห่งชาติ และ Thailand ๔.๐</p>	๒๐ (๕)	
	<p>(๒) การวิเคราะห์การใช้ผังเมืองรวมหรือผังเมืองเฉพาะและการบังคับ ใช้ผลของการบังคับใช้ สภาพการณ์ที่เกิดขึ้นต่อการพัฒนาท้องถิ่น</p>	(๓)	
	<p>(๓) การวิเคราะห์ทางสังคม เช่น ด้านแรงงาน การศึกษา สาธารณสุข ความยากจน อาชญากรรม ปัญหาเสพติด เทคโนโลยี จารีต ประเพณี วัฒนธรรม ภูมิปัญญาท้องถิ่น เป็นต้น</p>	(๓)	
	<p>(๔) การวิเคราะห์ทางเศรษฐกิจ ข้อมูลด้านรายได้ครัวเรือน การส่งเสริม อาชีพ กลุ่มอาชีพ กลุ่มทางสังคม การพัฒนาอาชีพและกลุ่มต่างๆ สภาพทางเศรษฐกิจและความเป็นอยู่ทั่วไป เป็นต้น</p>	(๓)	
	<p>(๕) การวิเคราะห์สิ่งแวดล้อม พื้นที่สีเขียว ธรรมชาติต่างๆ ทาง ภูมิศาสตร์ กระบวนการหรือสิ่งที่เกิดขึ้น การประดิษฐ์ที่มีผลต่อ สิ่งแวดล้อมและการพัฒนา</p>	(๓)	
	<p>(๖) ผลการวิเคราะห์ศักยภาพเพื่อประเมินสถานการณ์การพัฒนาใน ปัจจุบันและโอกาสการพัฒนาในอนาคตของท้องถิ่น ด้วยเทคนิค SWOT Analysis ที่อาจส่งผลต่อการดำเนินงานได้แก่ S-Strengit (จุด แข็ง) W-Weakness (จุดอ่อน) O-Opportunity (โอกาส) และT- Therat (อุปสรรค)</p>	(๓)	
๓. ยุทธศาสตร์ ๓.๑ ยุทธศาสตร์ของ องค์กรปกครองส่วน ท้องถิ่น	<p>ควรประกอบด้วยข้อมูลดังนี้ สอดคล้องกับสภาพสังคม เศรษฐกิจ สิ่งแวดล้อมของท้องถิ่น ประเด็นปัญหาการพัฒนาและแนวทางการ พัฒนาที่สอดคล้องกับยุทธศาสตร์ขององค์กรปกครองส่วนท้องถิ่น และ เชื่อมโยงหลักประชาธิรัฐแผนยุทธศาสตร์ชาติ ๒๐ ปี แผนพัฒนา เศรษฐกิจและสังคมแห่งชาติ และ Thailand ๔.๐</p>	๖๐ (๑๐)	
๓.๒ ยุทธศาสตร์ของ องค์กรปกครองส่วน ท้องถิ่นในเขตจังหวัด	<p>สอดคล้องและเชื่อมโยงกับสภาพสังคม เศรษฐกิจ สิ่งแวดล้อมของ ท้องถิ่น และยุทธศาสตร์จังหวัด และเชื่อมโยงหลักประชาธิรัฐแผน ยุทธศาสตร์ชาติ ๒๐ ปี แผนพัฒนาเศรษฐกิจและสังคมแห่งชาติและ Thailand ๔.๐</p>	(๑๐)	
๓.๓ ยุทธศาสตร์ จังหวัด	<p>สอดคล้องกับแผนพัฒนากลุ่มจังหวัด ยุทธศาสตร์พัฒนาภาค แผนพัฒนาเศรษฐกิจและสังคมแห่งชาติ แผนการบริหารราชการ แผ่นดิน นโยบาย/ยุทธศาสตร์ คสช. และนโยบายรัฐบาล หลักประชา ธิรัฐ แผนยุทธศาสตร์ชาติ ๒๐ ปี และThailand ๔.๐</p>	(๑๐)	

ประเด็นการพิจารณา	รายละเอียดหลักเกณฑ์	คะแนนเต็ม	คะแนนที่ได้
๓.๔ วิสัยทัศน์	วิสัยทัศน์ ซึ่งมีลักษณะแสดงสถานภาพที่องค์กรปกครองส่วนท้องถิ่นต้องการจะเป็นหรือบรรลุถึงอนาคตอย่างชัดเจน สอดคล้องกับโอกาสและศักยภาพที่เป็นลักษณะเฉพาะขององค์กรปกครองส่วนท้องถิ่นและสัมพันธ์กับโครงการพัฒนา	(๕)	
๓.๕ กลยุทธ์	แสดงให้เห็นช่องทาง วิธีการ ภารกิจหรือสิ่งที่จะต้องทำตามอำนาจหน้าที่ขององค์กรปกครองส่วนท้องถิ่นที่จะนำไปสู่การบรรลุวิสัยทัศน์ หรือแสดงให้เห็นถึงความชัดเจนในสิ่งที่จะดำเนินการให้บรรลุวิสัยทัศน์นั้น	(๕)	
๓.๖ เป้าประสงค์ของแต่ละประเด็นกลยุทธ์	เป้าประสงค์ของแต่ละประเด็นกลยุทธ์มีความสอดคล้องและสนับสนุนต่อกิจกรรมที่จะเกิดขึ้น มุ่งหมายสิ่งหนึ่งสิ่งใดที่ชัดเจน	(๕)	
๓.๗ จุดยืนทางยุทธศาสตร์ (Positioning)	ความมุ่งมั่นอันแน่วแน่ในการวางแผนพัฒนาท้องถิ่น เพื่อให้บรรลุวิสัยทัศน์ขององค์กรปกครองส่วนท้องถิ่น ซึ่งเกิดจากศักยภาพของพื้นที่จริง ที่จะนำไปสู่ผลสำเร็จทางยุทธศาสตร์	(๕)	
๓.๘ แผนงาน	แผนงานหรือจุดมุ่งหมายเพื่อการพัฒนาในอนาคต กำหนดจุดมุ่งหมายในเรื่องใดเรื่องหนึ่งหรือแผนงานที่เกิดจากเป้าประสงค์ ตัวชี้วัด ค่าเป้าหมาย กลยุทธ์ จุดยืนทางยุทธศาสตร์ขององค์กรปกครองส่วนท้องถิ่นที่มีความชัดเจน นำไปสู่การทำโครงการพัฒนาท้องถิ่นในแผนพัฒนาท้องถิ่น โดยระบุแผนงานและความเชื่อมโยงดังกล่าว	(๕)	
๓.๙ ความเชื่อมโยงของยุทธศาสตร์ในภาพรวม	ความเชื่อมโยงองค์รวมที่นำไปสู่การพัฒนาท้องถิ่นที่เกิดผลผลิต/โครงการจากแผนยุทธศาสตร์ชาติ ๒๐ ปี แผนพัฒนาเศรษฐกิจและสังคมแห่งชาติ ฉบับที่ ๑๒ Thailand ๔.๐ แผนพัฒนาภาค/แผนพัฒนากลุ่มจังหวัด /แผนพัฒนาจังหวัดยุทธศาสตร์การพัฒนาขององค์กรปกครองส่วนท้องถิ่นในเขตจังหวัด และยุทธศาสตร์ขององค์กรปกครองส่วนท้องถิ่น	(๕)	
<b>รวมคะแนน</b>		<b>๑๐๐</b>	

**๔.๒ การติดตามและประเมินผลโครงการขององค์กรปกครองส่วนท้องถิ่น**

ในการจัดทำแผนพัฒนาท้องถิ่น (พ.ศ. ๒๕๖๑ - ๒๕๖๕) ขององค์กรปกครองส่วนท้องถิ่น จะต้องมีการติดตามและประเมินผลโครงการขององค์กรปกครองส่วนท้องถิ่นเพื่อความสอดคล้องแผนพัฒนาท้องถิ่น ตามระเบียบกระทรวงมหาดไทย ว่าด้วยการจัดทำแผนขององค์กรปกครองส่วนท้องถิ่น พ.ศ. ๒๕๔๘ และที่แก้ไขเพิ่มเติมถึง (ฉบับที่ ๓) พ.ศ. ๒๕๖๑ โดยคณะกรรมการติดตามและประเมินผลแผนพัฒนาท้องถิ่น จะต้องดำเนินการให้คะแนนตามเกณฑ์ที่กำหนดไว้ ซึ่งเป็นส่วนหนึ่งของการติดตามและประเมินผลแผนพัฒนา โดยดำเนินการให้แล้วเสร็จภายในหกสิบวัน นับแต่วันที่ประกาศใช้งบประมาณรายจ่าย รายละเอียดแนวทางการพิจารณาตามหนังสือกระทรวงมหาดไทย ค่วนที่สุด ที่ มท ๐๘๑๐.๓/ว ๒๙๓๑ ลงวันที่ ๑๕ พฤษภาคม ๒๕๖๒ เรื่อง ชักซ้อมแนวทางการทบทวนแผนพัฒนาท้องถิ่น (พ.ศ. ๒๕๖๑ - ๒๕๖๕) ขององค์กรปกครองส่วนท้องถิ่น ดังนี้

**แนวทางการพิจารณาการติดตามและประเมินผลโครงการ เพื่อความสอดคล้องแผนพัฒนาท้องถิ่น (พ.ศ. ๒๕๖๑ - ๒๕๖๕) ขององค์กรปกครองส่วนท้องถิ่น**

ประเด็นการพิจารณา	คะแนน
๑. การสรุปสถานการณ์การพิจารณา	๑๐
๒. การประเมินผลการนำแผนพัฒนาท้องถิ่นไปปฏิบัติในเชิงปริมาณ	๑๐
๓. การประเมินผลการนำแผนพัฒนาท้องถิ่นไปปฏิบัติในเชิงคุณภาพ	๑๐
๔. แผนงานและยุทธศาสตร์การพิจารณา	๑๐
๕. โครงการพัฒนา ประกอบด้วย	๖๐
๕.๑ ความชัดเจนของชื่อโครงการ	(๕)
๕.๒ กำหนดวัตถุประสงค์สอดคล้องกับโครงการ	(๕)
๕.๓ เป้าหมาย (ผลผลิตของโครงการ) มีความชัดเจนนำไปสู่การตั้งงบประมาณได้ถูกต้อง	(๕)
๕.๔ โครงการมีความสอดคล้องกับแผนยุทธศาสตร์ชาติ ๒๐ ปี	(๕)
๕.๕ เป้าหมาย (ผลผลิตของโครงการ) มีความสอดคล้องกับแผนพัฒนาเศรษฐกิจและสังคมแห่งชาติ	(๕)
๕.๖ โครงการมีความสอดคล้องกับ Thailand ๔.๐	(๕)
๕.๗ โครงการสอดคล้องกับยุทธศาสตร์จังหวัด	(๕)
๕.๘ โครงการแก้ไขปัญหาความยากจนหรือการเสริมสร้างให้ประเทศชาติมั่นคง มั่งคั่ง ยั่งยืน ภายใต้หลักปรัชชารัฐ	(๕)
๕.๙ งบประมาณ มีความสอดคล้องกับเป้าหมาย (ผลผลิตของโครงการ)	(๕)
๕.๑๐ มีการประมาณการราคาถูกต้องตามหลักวิธีการงบประมาณ	(๕)
๕.๑๑ มีการกำหนดตัวชี้วัด (KPI) และสอดคล้องกับวัตถุประสงค์และผลคาดว่าจะได้รับ	(๕)
๕.๑๒ ผลที่คาดว่าจะได้รับ สอดคล้องกับวัตถุประสงค์	(๕)
<b>รวมคะแนน</b>	<b>๑๐๐</b>

แนวทางเบื้องต้นในการให้คะแนนแนวทางการพิจารณาการติดตามและประเมินผลโครงการ  
เพื่อความสอดคล้องแผนพัฒนาท้องถิ่น (พ.ศ. ๒๕๖๑ - ๒๕๖๕) ขององค์กรปกครองส่วนท้องถิ่น

ประเด็น การพิจารณา	รายละเอียดหลักเกณฑ์	คะแนน เต็ม	คะแนน ที่ได้
๑. การสรุป สถานการณ์การ พัฒนา	เป็นการวิเคราะห์กรอบการจัดทำยุทธศาสตร์ขององค์กรปกครองส่วนท้องถิ่น (ใช้การวิเคราะห์ SWOT Analysis/Demand (Demand Analysis)/Global Demand และ Trend ปัจจุบันและสถานการณ์การเปลี่ยนแปลงที่มีผลต่อการพัฒนา อย่างน้อยต้องประกอบด้วยการวิเคราะห์ศักยภาพด้านเศรษฐกิจ, ด้านสังคม, ด้านทรัพยากรธรรมชาติและสิ่งแวดล้อม)	๑๐	
๒. การประเมินผลการ นำแผนพัฒนาท้องถิ่น ไปปฏิบัติในเชิง ปริมาณ	๑) การควบคุมที่มีตัวเลขต่างๆ เพื่อนำมาใช้วัดผลในเชิงปริมาณ เช่น การวัดจำนวนโครงการ กิจกรรม งานต่างๆ ก็คือผลผลิตนั่นเองว่าเป็นไปตามที่ตั้งเป้าหมายเอาไว้หรือไม่จำนวนที่ดำเนินการจริงตามที่ได้กำหนดไว้เท่าไร จำนวนที่ไม่สามารถดำเนินการได้มีจำนวนเท่าไร สามารถอธิบายได้ตามหลักประสิทธิภาพ (Efficiency) ของการพัฒนาท้องถิ่นตามอำนาจหน้าที่ที่กำหนดไว้ ๒) วิเคราะห์ผลกระทบ/สิ่งที่กระทบ (Impact) โครงการที่ดำเนินการในเชิงปริมาณ (Qualitative)	๑๐	
๓. การประเมินผลการ นำแผนพัฒนาท้องถิ่น ไปปฏิบัติในเชิง คุณภาพ	๑) การประเมินประสิทธิผลของแผนพัฒนาในเชิงคุณภาพคือการนำเอาเทคนิคๆ มาใช้เพื่อวัดค่าภารกิจ โครงการ กิจกรรม งานต่างๆ ที่ดำเนินการในพื้นที่นั้นๆ ตรงต่อความต้องการของประชาชนหรือไม่และเป็นไปตามอำนาจหน้าที่หรือไม่ ประชาชนพึงพอใจหรือไม่ สิ่งของ วัสดุ ครุภัณฑ์ การดำเนินการต่างๆ มีสภาพหรือลักษณะถูกต้อง คงทน ถาวร สามารถใช้งานได้ตามวัตถุประสงค์หรือไม่ ซึ่งเป็นไปตามหลักประสิทธิผล (Effectiveness) ผลการปฏิบัติราชการตามที่บรรลุวัตถุประสงค์ และเป้าหมายของแผนปฏิบัติราชการตามที่ได้รับงบประมาณมาดำเนินการ รวมถึงสามารถเทียบเคียงกับส่วนราชการหรือหน่วยงาน ๒) วิเคราะห์ผลกระทบ/สิ่งที่กระทบ (Impact) โครงการที่ดำเนินการในเชิงคุณภาพ (Qualitative)	๑๐	
๔. แผนงานและ ยุทธศาสตร์การพัฒนา	๑) วิเคราะห์แผนงาน งาน ที่เกิดจากด้านต่างๆ มีความสอดคล้องกับยุทธศาสตร์ขององค์กรปกครองส่วนท้องถิ่นในมิติต่างๆ จนนำไปสู่การจัดทำโครงการพัฒนาท้องถิ่นโดยใช้ SWOT Analysis/Demand (Demand Analysis)/Global Demand/Trend หรือหลักการบูรณาการ (Integration) กับองค์กรปกครองส่วนท้องถิ่นที่มีพื้นที่ติดต่อกัน ๒) วิเคราะห์แผนงาน งาน ที่เกิดจากด้านต่างๆ ที่สอดคล้องกับการแก้ไขปัญหาความยากจน หลักปรัชญา	๑๐	

ประเด็น การพิจารณา	รายละเอียดหลักเกณฑ์	คะแนน เต็ม	คะแนน ที่ได้
๕. โครงการพัฒนา ๕.๑ ความชัดเจน ของชื่อโครงการ	ควรประกอบด้วยข้อมูลดังนี้ เป็นโครงการที่มีวัตถุประสงค์สนองต่อยุทธศาสตร์การพัฒนาขององค์กร ปกครองส่วนท้องถิ่นและดำเนินการเพื่อให้การพัฒนาบรรลุตาม วิสัยทัศน์ขององค์กรปกครองส่วนท้องถิ่นที่กำหนดไว้ ชื่อโครงการมี ความชัดเจน มุ่งไปเรื่องใดเรื่องหนึ่ง อ่านแล้วเข้าใจได้ว่าจะพัฒนาอะไร ในอนาคต	๖๐ (๕)	
๕.๒ กำหนด วัตถุประสงค์ สอดคล้องกับ โครงการ	มีวัตถุประสงค์ชัดเจน (clear objective) โครงการต้องกำหนด วัตถุประสงค์สอดคล้องกับความเป็นมาของโครงการ สอดคล้องกับ หลักการและเหตุผล วิธีการดำเนินงานต้องสอดคล้องกับวัตถุประสงค์ มี ความเป็นไปได้ชัดเจน มีลักษณะเฉพาะเจาะจง	(๕)	
๕.๓ เป้าหมาย (ผลผลิตของ โครงการ) มีความ ชัดเจนนำไปสู่การ ตั้งงบประมาณได้ ถูกต้อง	สภาพที่อยากให้เกิดขึ้นในอนาคตเป็นทิศทางที่ต้องไปให้ถึงเป้าหมาย ต้องชัดเจน สามารถระบุจำนวนเท่าไร กลุ่มเป้าหมายคืออะไร มีผลผลิต อย่างไร กลุ่มเป้าหมาย พื้นที่ดำเนินงาน และระยะเวลาดำเนินงาน อธิบายให้ชัดเจนว่าโครงการนี้จะทำที่ไหน เริ่มต้นในช่วงเวลาใดและจบ ลงเมื่อไร ใครคือกลุ่มเป้าหมายของโครงการ หากกลุ่มเป้าหมายมีหลาย กลุ่ม ให้บอกชัดเจนไปว่าใครคือกลุ่มเป้าหมายหลัก ใครคือ กลุ่มเป้าหมายรอง	(๕)	
๕.๔ โครงการมี ความสอดคล้องกับ แผนยุทธศาสตร์ ๒๐ ปี	โครงการสอดคล้องกับ (๑) ความมั่นคง (๒) การสร้างความสามารถใน การแข่งขัน (๓) การพัฒนาเสริมสร้างศักยภาพคน (๔) การสร้างโอกาส ความเสมอภาคและเท่าเทียมกันทางสังคม (๕) การสร้างการเติบโตบน คุณภาพชีวิตที่เป็นมิตรต่อสิ่งแวดล้อม (๖) การปรับสมดุลและพัฒนา ระบบการบริหารจัดการภาครัฐ เพื่อให้เกิดความมั่นคง มั่งคั่ง ยั่งยืน	(๕)	
๕.๕ เป้าหมาย (ผลผลิตของ โครงการ) มีความ สอดคล้องกับ แผนพัฒนา เศรษฐกิจและสังคม แห่งชาติ	โครงการมีความสอดคล้องแผนพัฒนาเศรษฐกิจและสังคมแห่งชาติฉบับ ที่ ๑๒ โดย (๑) ยึดหลักปรัชญาเศรษฐกิจพอเพียง (๒) ยึดคนเป็น ศูนย์กลางพัฒนา (๓) ยึดวิสัยทัศน์ภายใต้ยุทธศาสตร์ชาติ ๒๐ ปี (๔) ยึด เป้าหมายอนาคตประเทศไทย ๒๕๗๙ (๕) ยึดหลักการนำไปสู่ปฏิบัติให้ เกิดผลสัมฤทธิ์อย่างจริงจังใน ๕ ปีที่ต่อยอดไปสู่ผลสัมฤทธิ์ที่เป็น เป้าหมายระยะยาว ภายใต้แนวทางการพัฒนา (๑) การยกระดับ ศักยภาพการแข่งขันและการหลุดพ้นกับดักรายได้ปานกลางสู่รายได้สูง (๒) การพัฒนาศักยภาพคนตามช่วงวัยและการปฏิรูประบบเพื่อสร้าง สังคมสูงวัยอย่างมีคุณภาพ (๓) การลดความเหลื่อมล้ำทางสังคม (๔) การ รองรับการเชื่อมโยงภูมิภาคและความเป็นเมือง (๕) การสร้างความ เจริญเติบโตทางเศรษฐกิจและสังคมอย่างเป็นมิตรกับสิ่งแวดล้อม (๖) การบริหารราชการแผ่นดินที่มีประสิทธิภาพ	(๕)	

ประเด็น การพิจารณา	รายละเอียดหลักเกณฑ์	คะแนน เต็ม	คะแนน ที่ได้
๕.๖ โครงการมีความ สอดคล้อง Thailand ๔.๐	โครงการมีลักษณะหรือสอดคล้องกับการปรับเปลี่ยนโครงสร้างเศรษฐกิจ ไปสู่ Value-Based Economy หรือเศรษฐกิจที่ขับเคลื่อนด้วยนวัตกรรม ทำน้อย ได้มาก เช่น (๑) เปลี่ยนจากการผลิตสินค้า โภคภัณฑ์ไปสู่สินค้า เชิงนวัตกรรม (๒) เปลี่ยนจากการขับเคลื่อนประเทศด้วย ภาคอุตสาหกรรม ไปสู่การขับเคลื่อนด้วยเทคโนโลยี ความคิดสร้างสรรค์ และนวัตกรรม (๓) เปลี่ยนจากการเน้นภาคการผลิตสินค้าไปสู่การเน้น ภาคบริการมากขึ้น รวมถึงโครงการที่เติมเต็มด้วยวิทยาการ ความคิด สร้างสรรค์ นวัตกรรม วิทยาศาสตร์ เทคโนโลยี และการวิจัยและพัฒนา แล้วต่อยอดความได้เปรียบเชิงเปรียบเทียบ เช่น ด้านการเกษตร เทคโนโลยีชีวภาพ สาธารณสุข วัฒนธรรม ฯลฯ	(๕)	
๕.๗ โครงการ สอดคล้องกับ ยุทธศาสตร์จังหวัด	โครงการพัฒนาท้องถิ่นมีความสอดคล้องกับห้วงระยะเวลาของ แผนพัฒนาจังหวัดที่ได้กำหนดขึ้น เพื่อขับเคลื่อนการพัฒนาท้องถิ่นเสมือน หนึ่งการขับเคลื่อนการพัฒนาจังหวัด ซึ่งไม่สามารถแยกส่วนใดส่วนหนึ่ง ออกจากกันได้ นอกจากนี้โครงการพัฒนาท้องถิ่นต้องเป็นโครงการ เชื่อมต่อหรือเดินทางไปด้วยกันกับยุทธศาสตร์จังหวัดที่ได้กำหนดขึ้นเป็น ปัจจุบัน	(๕)	
๕.๘ โครงการแก้ไข ปัญหาความยากจน หรือการเสริมสร้างให้ ประเทศชาติมั่นคง มั่งคั่ง ยั่งยืน ภายใต้ หลักประชารัฐ	เป็นโครงการที่ดำเนินการภายใต้พื้นฐานความพอเพียงที่ประชาชน ดำเนินการเองหรือร่วมดำเนินการ เป็นโครงการต่อยอดและขยายได้ เป็น โครงการที่ประชาชนต้องการเพื่อให้เกิดความยั่งยืน ซึ่งมีลักษณะที่จะให้ ท้องถิ่นมีความมั่นคง มั่งคั่ง ยั่งยืน เป็นท้องถิ่นที่พัฒนาแล้วด้วยการ พัฒนาปรัชญาเศรษฐกิจพอเพียง	(๕)	
๕.๙ งบประมาณมี ความสอดคล้องกับ เป้าหมาย (ผลผลิต ของโครงการ)	งบประมาณโครงการพัฒนาจะต้องคำนึงถึงหลักสำคัญ ๕ ประการในการ จัดทำโครงการได้แก่ (๑) ความประหยัด (Economy) (๒) ความมี ประสิทธิภาพ (Efficiency) (๓) ความมีประสิทธิภาพ (Effectiveness) (๔) ความยุติธรรม (Equity) (๕) ความโปร่งใส (Transparency)	(๕)	
๕.๑๐ มีการประมาณ การราคาถูกต้องตาม หลักวิธีการ งบประมาณ	การประมาณราคาเพื่อการพัฒนาต้องให้สอดคล้องกับโครงการถูกต้อง ตามหลักวิชาการทางช่าง หลักของราคากลาง ราคากลางท้องถิ่น มีความ โปร่งใสในการกำหนดราคาและตรวจสอบในเชิงประจักษ์	(๕)	

ประเด็น การพิจารณา	รายละเอียดหลักเกณฑ์	คะแนน เต็ม	คะแนน ที่ได้
๕.๑๑ มีการกำหนด ตัวชี้วัด (KPI) และ สอดคล้องกับ วัตถุประสงค์และผลที่ คาดว่าจะได้รับ	มีการกำหนดตัวชี้วัดผลงาน (Key Performancy Indicator : KPI) ที่ สามารถวัดได้ (measurable) ใช้บอกประสิทธิผล (effectiveness) ใช้บอกประสิทธิภาพ (efficiency) ได้ เช่น การกำหนดความพึงพอใจ การกำหนดร้อยละ การกำหนดอันเกิดจากผลของวัตถุประสงค์ที่เกิดที่สิ่งที่ได้รับ (การคาดการณ์ คาดว่าจะได้รับ)	(๕)	
๕.๑๒ ผลที่คาดว่าจะ ได้รับสอดคล้องกับ วัตถุประสงค์	ผลที่ได้รับเป็นสิ่งที่เกิดขึ้นได้จริงจากการดำเนินการตามโครงการพัฒนาซึ่งสอดคล้องกับวัตถุประสงค์ที่ตั้งไว้ การได้ผลหรือผลที่เกิดขึ้นจะต้องเท่ากับวัตถุประสงค์หรือมากกว่าวัตถุประสงค์ ซึ่งการเขียนวัตถุประสงค์ควรคำนึงถึง (๑) ความเป็นไปได้และมีความเฉพาะเจาะจง ในการดำเนินงานตามโครงการ (๒) วัดและประเมินผลระดับของความสำเร็จได้ (๓) ระบุสิ่งที่ต้องการดำเนินงานอย่างชัดเจนและเฉพาะเจาะจงมากที่สุดและสามารถปฏิบัติได้ (๔) เป็นเหตุเป็นผล สอดคล้องกับความเป็นจริง (๕) ส่งผลต่อการปฏิบัติงานได้	(๕)	
<b>รวมคะแนน</b>		<b>๑๐๐</b>	





สรุปรายงานผลการดำเนินการ ประจำปีงบประมาณ พ.ศ. ....						
ลำดับ ที่	รายการ	โครงการ	งบประมาณ	โครงการที่สามารถดำเนินการได้ (..... โครงการ)		
				คิดเป็นร้อยละ ของแผนพัฒนา ท้องถิ่นสี่ปี	คิดเป็นร้อยละ ของแผนการ ดำเนินงาน	คิดเป็นร้อยละ ของข้อบัญญัติ+ เงินสะสม
๑	บรรจุในแผนพัฒนา ท้องถิ่น					
๒	ตั้งในข้อบัญญัติ งบประมาณ					
๓	จากเงินสะสม					
๔	จัดทำแผนการ ดำเนินงาน - ข้อบัญญัติ = ..... + - เงินสะสม = .....					
๕	สามารถดำเนินการได้ - ข้อบัญญัติ = ..... + - เงินสะสม = .....					

#### (๑.๒) การวัดผลในเชิงคุณภาพ (Quality)

การจัดผลเชิงคุณภาพ ใช้การสำรวจความพึงพอใจในการวัดผลเชิงคุณภาพโดยภาพรวม โดยได้มีการประเมินความพึงพอใจ ซึ่งการประเมินความพึงพอใจทำให้ทราบถึงผลเชิงคุณภาพในการดำเนินงานของเทศบาลในภาพรวม

โดยเครื่องมือที่ใช้ในการประเมินความพึงพอใจ มีดังนี้

แบบที่ ๓/๓ แบบประเมินความพึงพอใจต่อผลการดำเนินงานขององค์กรปกครองส่วนท้องถิ่น

แบบที่ ๓/๔ แบบประเมินความพึงพอใจของผู้รับบริการในงานบริการขององค์กรปกครองส่วนท้องถิ่น (ให้หน่วยงานภายนอกดำเนินการ)

## ๔.๔ ข้อเสนอแนะในการจัดทำแผนพัฒนาท้องถิ่นในอนาคต

### (๑) ผลกระทบนำไปสู่ออนาคต

(๑.๑) ปัญหาสาธารณสุขต่างๆ ที่เกิดขึ้นในองค์กรปกครองส่วนท้องถิ่น อันได้แก่ ภัยแล้ง วาตภัย น้ำท่วม อัคคีภัย ที่เกิดขึ้นและส่งผลกระทบต่อประชาชนในพื้นที่ เกิดความเสียหายทั้งชีวิตและทรัพย์สิน แนวทางการแก้ไข คือพิจารณาวางแผนการดำเนินการป้องกัน ก่อนเกิดเหตุ ระหว่างเกิดเหตุ หลังเกิดเหตุ บรรจุแผนงาน โครงการ กิจกรรม การให้ความช่วยเหลือต่างๆ จัดตั้งศูนย์ช่วยเหลือประชาชนขององค์กรปกครองส่วนท้องถิ่น เพื่อสามารถดำเนินการได้ทันทั้งที่

(๑.๒) ปัญหาโรคระบาดที่เกิดจากคน เกิดจากสัตว์ ที่ส่งผลกระทบต่อชีวิตประชาชน และสัตว์ต่างๆ ในตำบล ซึ่งได้แก่ โรคไข้หวัดใหญ่ ไข้หวัดนก โรคมือ เท้า ปาก ที่เกิดขึ้นกับเด็กๆ โรคพิษสุนัขบ้า แนวทางการแก้ไขปัญหา คือ ฝึกอบรม ประชาสัมพันธ์ รมรงค์การป้องกัน ลงพื้นที่ระงับการเกิดโรคระบาด การทำลาย การรักษา

(๑.๓) ปัญหาประชาชนมีรายได้น้อย การศึกษาต่ำ ประชาชนในตำบลยังมีคนรายได้น้อย มีหนี้สินเยอะ ไม่เพียงพอในการดำรงชีวิต ค่าครองชีพสูง แนวทางการแก้ไขปัญหา ให้ความรู้เกี่ยวกับการประกอบอาชีพ สาธิตการประกอบอาชีพ ช่วยเหลือประชาชนซ่อมแซมบ้านคนจน ผู้มีรายได้น้อย ส่งเสริมด้านการศึกษาโดยการจัดบริการสาธารณสุขด้านการศึกษา การจัดตั้งศูนย์พัฒนาเด็กเล็ก สนับสนุนกิจกรรมต่างๆ ให้กับเด็กนักเรียน จ้างเด็กนักเรียนในช่วงปิดภาคเรียนเพื่อมีรายได้

(๑.๔) ปัญหายาเสพติดในตำบล ในพื้นที่ยังไม่พบว่ามีการค้ายาเสพติด และยังไม่พบรายงานว่ามีผู้ติดยาเสพติด แต่เพื่อเป็นการป้องกัน มีแนวทางการป้องกัน โดยการลงพื้นที่ค้นหา การรณรงค์ป้องกัน ให้ความรู้กับประชาชนได้ทราบถึงโทษของยาเสพติด

(๑.๕) ปัญหาการสัญจรไปมาของประชาชนในตำบล เนื่องจาก ในตำบลด้านโครงสร้างพื้นฐาน เส้นทางคมนาคมบางหมู่บ้านยังเป็น ถนนดิน ถนนลูกรัง ช่วงฤดูฝนถนนลื่น เป็นหลุมเป็นบ่อ เกิดปัญหาในการสัญจรไปมาของประชาชน เสี่ยงต่อการเกิดอุบัติเหตุ การคมนาคมล่าช้า แนวทางการแก้ไข จัดทำแผนงาน โครงการก่อสร้างถนนในเส้นทางสำคัญ พิจารณาเสนอสนับสนุนจากหน่วยงานอื่น

### (๒) ข้อสังเกต ข้อเสนอแนะ ผลจากการพัฒนา

(๒.๑) ข้อสังเกต จากการสำรวจข้อมูล การลงพื้นที่ในตำบล จะเห็นว่าประชาชนยังมีปัญหาที่จะต้องดำเนินการแก้ไขอยู่มาก ดังนี้ ด้านการศึกษา สาธารณสุข ความมั่นคงปลอดภัยในชีวิตและทรัพย์สิน การศาสนา ศิลปวัฒนธรรม ประเพณี กีฬา สถานที่ผ่อนหย่อนใจ สวัสดิการสังคม การเกษตร เศรษฐกิจ อุตสาหกรรม การพัฒนาอาชีพ เส้นทางคมนาคมขนส่ง/ไฟฟ้า/น้ำประปา/แหล่งน้ำเพื่ออุปโภค - บริโภค ด้านทรัพยากรและสิ่งแวดล้อม ขยะมูลฝอยและสิ่งปฏิกูล จากปัญหาด้านต่างๆ ประชาชนไม่สามารถแก้ไขปัญหาเองได้จึงต้องเสนอให้องค์กรปกครองส่วนท้องถิ่นแก้ไข ทำให้มีการเสนอโครงการเข้ามาเป็นจำนวนมาก ซึ่งงบประมาณขององค์กรปกครองส่วนท้องถิ่นนั้นมีจำกัดไม่เพียงพอต่อการจัดการได้

(๒.๒) ข้อเสนอแนะ จากข้อสังเกตดังกล่าว มีข้อเสนอแนะในการแก้ไขปัญหาต่างๆ ดังนี้ ปัญหาต่างๆ ที่ถูกเสนอมายังองค์กรปกครองส่วนท้องถิ่น นั้น ควรนำมาพิจารณาจัดลำดับความสำคัญโดยประชาคมท้องถิ่น ซึ่งมีหลายภาคส่วน ประกอบไปด้วย คณะกรรมการพัฒนาขององค์กรปกครองส่วนท้องถิ่น สมาชิกสภาท้องถิ่น ผู้นำหมู่บ้าน ตัวแทนส่วนราชการ รัฐวิสาหกิจ หน่วยงานที่เกี่ยวข้อง ประชาชนทั่วไป ร่วมกันพิจารณาจัดลำดับความสำคัญของโครงการ และพิจารณาบรรจุเข้าแผนพัฒนาท้องถิ่นต่อไป กรณีโครงการที่เกินศักยภาพก็ให้องค์กรปกครองส่วนท้องถิ่นเสนอขอรับการสนับสนุนจากหน่วยงานอื่น

(๒.๓) ผลจากการพัฒนา จากการพัฒนาที่ผ่านมาพบว่าองค์กรปกครองส่วนท้องถิ่น ได้แก้ไขปัญหให้กับประชาชนได้ในหลายเรื่อง และครอบคลุมทุกด้าน มีผลการประเมินอยู่ในเกณฑ์ที่ดี ประชาชนมีความพึงพอใจ แต่ก็ยังมีปัญหาที่จะต้องแก้ไขต่อไป ไม่ว่าจะเป็นด้านสิ่งแวดล้อมที่ยังมีการเผาหญ้า อ้อย ตอข้าวในช่วงเวลาเก็บเกี่ยว การเลี้ยงสัตว์ วัว ควาย หมู ที่ส่งกลิ่นเหม็นรำคาญ การพนันที่ยังมีในพื้นที่ เส้นทางคมนาคมยังไม่ครบ ผลการพัฒนาขององค์กรปกครองส่วนท้องถิ่นในปีที่ผ่านมา สรุปได้ดังนี้

\*\*\*\*\*



ประกาศเทศบาลตำบลบ้านบาก  
เรื่อง ประกาศใช้แผนพัฒนาท้องถิ่น (พ.ศ.๒๕๖๖ – ๒๕๗๐)

ตามพระราชบัญญัติเทศบาล พ.ศ.๒๕๔๖ แก้ไขเพิ่มเติมถึงฉบับที่ ๑๔ พ.ศ.๒๕๖๒ มาตรา ๕๐ พระราชบัญญัติกำหนดแผนและขั้นตอนการกระจายอำนาจให้แก่องค์กรปกครองส่วนท้องถิ่น พ.ศ.๒๕๔๒ หมวด ๒ มาตรา ๑๖ (๑) ระเบียบกระทรวงมหาดไทย ว่าด้วยการจัดทำแผนพัฒนาขององค์กรปกครองส่วนท้องถิ่น พ.ศ. ๒๕๔๘ และที่แก้ไขเพิ่มเติมถึง (ฉบับที่ ๓) พ.ศ.๒๕๖๑ ข้อ ๑๗ และ ข้อ ๒๔ และตามหนังสือกระทรวงมหาดไทย ด่วนที่สุด ที่ มท ๐๘๑๐.๓/ว ๗๔๖๗ ลงวันที่ ๑๔ ธันวาคม ๒๕๖๓ เรื่อง แนวทางการจัดทำแผนพัฒนาท้องถิ่น (พ.ศ. ๒๕๖๖ – ๒๕๗๐) ขององค์กรปกครองส่วนท้องถิ่น พ.ศ.๒๕๖๔

เพื่อให้การปฏิบัติงานตามตามอำนาจหน้าที่ของเทศบาลตำบลบ้านบากเป็นไปเพื่อประโยชน์สุขของประชาชน โดยใช้วิธีการบริหารกิจการบ้านเมืองที่ดี และได้คำนึงถึงการมีส่วนร่วมของประชาชนในการจัดทำแผนพัฒนาท้องถิ่น เทศบาลตำบลบ้านบากจึงได้ทบทวนแผนพัฒนาท้องถิ่น (พ.ศ. ๒๕๖๖ – ๒๕๗๐) เป็นแผนพัฒนาท้องถิ่น (พ.ศ. ๒๕๖๖ – ๒๕๗๐) เสร็จเรียบร้อยแล้วและเป็นไปตามกระบวนการที่กำหนดไว้ทุกประการ

เทศบาลตำบลบ้านบาก ใช้แผนพัฒนาท้องถิ่น (พ.ศ. ๒๕๖๖ – ๒๕๗๐) เป็นกรอบในการจัดทำงบประมาณรายจ่ายประจำปี งบประมาณรายจ่ายเพิ่มเติม งบประมาณจากเงินสะสม งบประมาณตามแผนความต้องการของงบลงทุน เพื่อการพัฒนาเทศบาลตำบลบ้านบาก เงินอุดหนุนเฉพาะกิจ และงบประมาณเงินอุดหนุนให้แก่หน่วยงานอื่น รวมทั้งแนวทางเพื่อให้มีการปฏิบัติบรรลุวัตถุประสงค์ตามโครงการที่กำหนดไว้ในแผนพัฒนาท้องถิ่น (พ.ศ. ๒๕๖๖ – ๒๕๗๐)

จึงประกาศมาให้ทราบโดยทั่วกัน

ประกาศ ณ วันที่ ๓๐ เดือนกันยายน พ.ศ.๒๕๖๔

(นายประยูร อัครเสริญ)  
นายกเทศมนตรีตำบลบ้านบาก



